

S.C. OLIVIA DUAL S.R.L.
Soseaua Oltenitei, Nr. 113, Bl. 27, Sc. 3, Ap. 101,
sector 4, Bucuresti, cod postal 041 304
Tel.: 0744. 386. 593 Fax: 021/332 00 13
E-mail: oliviadual@yahoo.ro



STUDIUL DE EVALUARE ADECVATA
A IMPACTULUI
AMENAJAMENTULUI SILVIC
FOND FORESTIER PROPRIETATE PUBLICA APARTINAND
COMUNEI SOLOVASTRU, JUDETUL MURES
ASUPRA SITURILOR NATURA 2000 ROSCI0320 MOCJAR, ROSCI0019
CALIMANI-GURGHIU, ROSPA0033 DEPRESIUNEA SI MUNTII GIURGEULUI

REALIZAT DE
S.C. OLIVIA DUAL S.R.L. BUCURESTI

2022

CUPRINS

Glosar de termeni	7
A. INFORMATII PRIVIND PP SUPUS APROBARII	15
1. Informatii privind PP propus	17
1.1 Denumirea.....	17
1.2 Descrierea	17
1.2.1 Constituirea unitatii de productie (proprietatii)	17
1.2.2 Constituirea si materializarea parcelarului si subparcelarului	17
1.2.3 Situatiia bornelor.....	18
1.2.4 Obiectivele ecologice, economice si sociale.....	18
1.2.5 Functiile padurii.....	19
1.2.6 Subunitati de productie sau de protectie constituite	20
1.2.7 Bazele de amenajare	20
1.2.7.1. Regimul.....	20
1.2.7.2. Compozitia-tel	21
1.2.7.3. Tratamentul.....	21
1.2.7.4. Exploatabilitatea	22
1.2.8 Instalatii de transport	23
1.2.9 Constructii forestiere.....	24
1.3 Informatii privind productia care se va realiza – posibilitatea.....	24
1.3.1 Posibilitatea de produse principale	24
1.3.2 Lucrari de conservare.....	24
1.3.3 Posibilitatea de produse secundare, taieri de igiena	25
1.3.4 Lucrari de ajutorarea regenerarii naturale si impaduriri	26
1.4 Informatii despre materiile prime, substante sau preparate chimice utilizate.....	27
2. Localizarea geografica si administrativa, cu precizarea coordonatelor Stereo70	29
2.1 Localizarea planului – Situatiia teritorial-administrativa	29
2.1.1 Elemente de identificare a unitatii de productie	29
2.1.2 Vecinatati, limite, hotare.....	30
2.1.3 Bazinete componente.....	30
2.1.4 Vegetatia forestiera situata pe terenuri din afara fondului forestier national	31
2.1.5 Enclave.....	31
2.1.6 Administrarea fondului forestier.....	31
2.1.7 Organizarea administrativa.....	31
2.2 Cadrul natural	31
2.2.1 Aspecte generale.....	31
2.2.2 Geologia.....	31
2.2.3 Geomorfologia.....	32
2.2.4 Hidrologie	32
2.2.5 Climatologie.....	32
2.2.5.1 Regimul termic	33
2.2.5.2 Regimul pluviometric	33
2.2.5.3 Regimul eolian.....	33
2.2.6 Soluri.....	33
2.2.7 Tipuri de statiuni.....	35

2.2.8 Tipuri de paduri	36
3. Modificarile fizice ce decurg din PP (din excavare, consolidare, dragare etc.) si care vor avea loc pe durata diferitelor etape de implementare a PP	37
4. Resursele naturale necesare implementarii PP (preluare de apa, resurse regenerabile, resurse neregenerabile etc.)	37
5. Resursele naturale ce vor fi exploatate din cadrul ariei naturale protejate de interes comunitar pentru a fi utilizate la implementarea PP	38
6. Emisii si deseuri generate de PP (in apa, in aer, pe suprafata unde sunt depozitate deseurile) si modalitatea de eliminare a acestora	43
7. Cerintele legate de utilizarea terenului, necesare pentru executia PP	43
7.1 Categoria de folosinta a terenului.....	43
7.1.1 Utilizarea fondului forestier	43
7.1.2 Evidenta fondului forestier pe destinatii si detinatori	44
7.1.3 Suprafata fondului forestier pe categorii de folosinta si specii	45
7.2 Suprafete de teren ocupate temporar/permanent de PP	46
8. Serviciile suplimentare solicitate de implementarea PP	47
9. Durata de proiectare, aplicabilitate, revizuire a PP	47
9.1 Durata de proiectare	47
9.2 Durata de aplicabilitate.....	47
9.3 Controlul si revizuirea planului	47
10. Activitati care vor fi generate ca rezultat al implementarii PP	49
11. Descrierea proceselor tehnologice ale proiectului	51
11.1 Fluxul tehnologic al lucrarilor de implementat	52
12. Caracteristicile PP existente, propuse sau aprobate, ce pot genera impact cumulativ cu PP care este in procedura de evaluare si care poate afecta aria naturala protejata de interes comunitar	65
12.1. Relatia Amenajamentului silvic cu alte Planuri si Programe din zona	65
B. INFORMATII PRIVIND ARIILE PROTEJATE AFECTATE DE IMPLEMENTAREA AMENAJAMENTULUI SILVIC	69
1. Situri de importanta comunitara: ROSCI0019 Calimani Gurghiu, ROSCI0320 Mociar, ROSPA0033 Depresiunea si Muntii Giurgeului.....	71
1.1 Suprafata ariei protejate.....	72
1.2 Regiunea biogeografica.....	73
1.3 Descrierea siturilor de importanta comunitara ROSCI0019 Calimani Gurghiu, ROSCI0320 Mociar si ROSPA0033 Depresiunea si Muntii Giurgeului.....	73
1.3.1 ROSCI0019 Calimani – Gurghiu	73
1.3.1.1 Tipuri de habitate in Situl de importanta comunitara.....	73
1.3.1.2 Speciile existente in sit care pot fi afectate de implementarea planului.....	74
1.3.2. ROSCI0320 Mociar.....	77
1.3.2.1 Tipuri de habitate in Situl de importanta comunitara.....	77
1.3.2.2. Speciile existente in sit care pot fi afectate de implementarea planului.....	78
1.3.3 ROSPA0033 Depresiunea si Muntii Giurgeului	79
2. Date despre prezenta, localizarea, populatia si ecologia speciilor si/sau habitatelor de interes comunitar prezente pe suprafata si in imediata vecinatate a PP, mentionate in formularul standard al ariei naturale protejate de interes comunitar	81
2.1 Tipuri de habitate.....	81
2.1.1 Habitata prezente pe suprafata cuprinsa in Amenajamentul silvic.....	81
2.1.2 Localizarea si suprafata habitatelor de interes comunitar din situri de pe suprafata cuprinsa in Amenajamentul silvic.....	82

2.1.2.1 Localizarea si suprafata habitatelor de interes comunitar din siturile ROSCI0019 Calimani Gurghiu si ROSCI0320 Mociar de pe suprafata cuprinsa in Amenajamentul silvic	82
2.2 Specii de interes comunitar prezente pe suprafata si imediat in vecinatatea Amenajamentului silvic	86
2.2.1 ROSCI0019 Calimani Gurghiu.....	86
2.2.1.1 Specii de mamifere prezente pe suprafata amenajamentului silvic	86
<i>Lutra lutra</i>	91
2.2.1.2 Specii de nevertebrate prezente pe suprafata amenajamentului silvic.....	93
2.2.1.3 Specii de plante prezente pe suprafata amenajamentului silvic.....	95
2.2.2. ROSCI0320 Mociar	97
2.2.2.1 Specii de nevertebrate prezente pe suprafata amenajamentului silvic.....	97
2.2.3 ROSPA0033 Depresiunea si Muntii Giurgeului.....	99
2.2.3.1. Specii de pasari dependente de padure prezente pe suprafata amenajamentului silvic	99
<i>Picoides tridactylus</i> (Ciocanitoare de munte	103
3. Descrierea functiilor ecologice ale speciilor si habitatelor de interes comunitar afectate	114
4. Statutul de conservare a speciilor si habitatelor de interes comunitar.....	117
4.1. Habitate prezente in siturile ROSCI0019 Calimani Gurghiu si ROSCI0320 Mociar	117
4.2. Specii de mamifere, amfibieni, reptile, nevertebrate si plante enumerate in anexa II a Directivei Consiliului 92/43/CEE.....	120
4.2.1. Evaluarea starii de conservare a speciilor de mamifere de interes comunitar	120
4.2.2. Evaluarea starii de conservare a speciilor de nevertebrate de interes comunitar.....	121
4.2.3. Evaluarea starii de conservare a speciilor de plante de interes comunitar.....	121
4.2.4. Evaluarea starii de conservare a speciilor de pasari de interes comunitar.....	122
5. Obiectivele de conservare a ariei naturale protejate de interes comunitar, acolo unde au fost stabilite prin planuri de management	125
5.1 Obiectivele de conservare din planul de management pentru habitatul 91Y0 Paduri dacice de stejar și carpen	129
5.2 Obiectivele de conservare din planul de management pentru habitatul 9410 - Paduri acidofile de molid (<i>Picea</i>) din etajul montan pana in cel alpin (<i>Vaccinio - Piceetea</i>).....	130
5.3 Obiectivele de conservare din planul de management pentru speciile de mamifere	131
5.4 Obiectivele de conservare din planul de management pentru speciile de nevertebrate.....	142
5.5 Obiectivele de conservare din planul de management pentru speciile de plante.....	147
6. Descrierea starii de conservare a ariei naturale protejate de interes comunitar	149
7. Alte informatii relevante privind conservarea ariei naturale protejate de interes comunitar, inclusiv posibile schimbari in evolutia naturala a ariei naturale protejate de interes comunitar	153
C. IDENTIFICAREA SI EVALUAREA IMPACTULUI	155
1. Identificarea impactului.....	157
1.1 Prevederi al planului de amenajare silvica ce pot afecta semnificativ starea de conservare a habitatelor	157
1.2. Analiza impactului in perioada de executie a lucrarilor in siturilor ROSCI0320 Mociar, ROSCI 0019 Calimani-Gurghiu, ROSPA 0033 Depresiunea si Muntii Giurgeului	158
1.3. Analiza impactului prevederilor amenajamentului silvic asupra speciilor pentru care au fost declarate siturile Natura 2000 ROSCI0320 Mociar, ROSCI0019 Calimani-Gurghiu, ROSPA0033 Depresiunea si Muntii Giurgeului.....	169
1.3.1 Analiza impactului cumulativ asupra habitatelor care fac obiectul conservarii sitului Natura 2000	169

1.3.2. Analiza impactului prevederilor amenajamentului silvic asupra speciilor pentru care a fost declarat situl Natura 2000 ROSCI0320 Mociar, ROSCI0019 Calimani-Gurghiu, ROSPA0033 Depresiunea si Muntii Giurgeului	171
1.3.5. Concluzii ale analizei impactului prevederilor amenajamentului silvic asupra habitatelor si speciilor de interes comunitar.....	174
1.3.6 Analiza impactului prevederilor amenajamentului silvic asupra speciilor de pasari pentru care a fost declarat situl Natura 2000 ROSPA0033 Depresiunea si Muntii Giurgeului.....	175
2. Evaluarea semnificatiei impactului (concluziile analizelor anterioare)	177
2.1 Identificarea si evaluarea impactului direct si indirect.....	179
2.1.1. Analiza impactului solutiilor silvotehnice stabilite prin amenajament silvic al U.P. X Solovastru asupra habitatelor forestiere de interes comunitar (potential impact direct)	187
2.1.2 Analiza impactului activitatilor planificate asupra speciilor de interes comunitar evaluate ca prezente in fondul forestier amenajat in cadrul U.P. X Solovastru	189
2.2 Identificarea si evaluarea impactului pe termen scurt si lung	189
2.3 Identificarea si evaluarea impactului aferent fazelor de constructie, de operare si de dezafectare	190
2.4. Identificarea si evaluarea impactului rezidual.....	191
2.5. Identificarea si evaluarea impactului cumulativ	191
2.6. Analiza si evaluarea diverselor tipuri de impact in raport cu integritatea siturilor de importanta comunitara ROSCI0320 Mociar, ROSCI0019 Calimani-Gurghiu si ROSPA0033 Depresiunea si Muntii Giurgeului pe baza indicatorilor cheie cuantificabili	193
D. MASURI DE REDUCERE A IMPACTULUI	195
1.1. Masuri de reducere a impactului cu caracter general.....	197
1.2. Masuri propuse pentru gospodaria durabila a habitatelor si speciilor de interes comunitar din perimetrul amenajamentului.....	198
1.2.1 Masuri de reducere a impactului asupra habitatului 91Y0 Paduri dacice de stejar si carpen	201
1.2.2 Masuri de reducere a impactului asupra habitatului 9410 – Paduri acidofile de <i>Picea</i> din etajul montan (<i>Vaccinio-Piceetea</i>).....	201
1.2.3 Masuri de reducere a impactului asupra speciilor de mamifere	202
1.2.4. Masuri de reducere a impactului asupra speciilor de nevertebrate	204
1.2.5. Masuri de reducere a impactului asupra speciilor de plante	205
1.2.6. Masuri de reducere a impactului asupra speciilor de pasari.....	206
1.2.7. Masurile din Planul de Management integrat Parcul natural Defileul Muresului , inclus ROSCI0019 Calimani-Gurghiu aprobat prin O.M. MMAP nr. 1556/29.07.2016 si publicat M. Of. Partea I nr. 1041 din 23 Decembrie 2016.....	206
2. Masuri pentru diminuarea impactului asupra factorului de mediu aer	213
3. Masuri pentru diminuarea impactului asupra factorului de mediu apa.....	213
4. Masuri pentru diminuarea impactului asupra factorului de mediu sol.....	214
5. Tipuri de solutii alternative	215
5.1 Alternativa 1	215
5.2 Alternativa 2	217
5.3 Alternativa 3	217
5.4. Evaluarea solutiilor alternative.....	218
7. Procedura de urmat in cazul unor calamitati naturale viitoare.....	225
E. METODE UTILIZATE PENTRU CULEGEREA INFORMATIILOR PRIVIND SPECIILE SI HABITATELE DE INTERES COMUNITAR AFECTATE	227
1. Habitate forestiere	229
1.1. Lucrari pregatitoare	229
1.2. Informatii de teren privind studiul statiunii.....	230

1.3. Informatii de teren privind vegetatia forestiera	230
2. Mamifere	234
3. Amfibieni.....	234
4. Nevertebrate	234
5. Plante	235
F. CONCLUZII	237
G. INDEX DE TERMENI TEHNICI.....	239
H. BIBLIOGRAFIE	247
I. ANEXE - PIESE DESENATE.....	253

Glosar de termeni

accident ecologic - evenimentul produs ca urmare a unor neprevazute deversari/emisii de substante sau preparate periculoase/poluante, sub forma lichida, solida, gazoasa ori sub forma de vapori sau de energie, rezultate din desfasurarea unor activitati antropice necontrolate/ bruste, prin care se deterioreaza ori se distrug ecosistemele naturale si antropice;

acte de reglementare - aviz de mediu, acord de mediu, aviz Natura 2000, autorizatie de mediu, autorizatie integrata de mediu, autorizatie privind emisiile de gaze cu efect de sera, autorizatie privind activitati cu organisme modificate genetic;

acord de mediu - actul administrativ emis de autoritatea competenta pentru protectia mediului, prin care sunt stabilite conditiile si masurile pentru protectia mediului, care trebuie respectate in cazul realizarii unui proiect;

arbori pentru biodiversitate – arbori cu diametrul cel putin egal cu diametrul mediu al arboretului ce vor fi mentinuti pe suprafata parchetelor dupa finalizarea taierilor definitive si/sau rase

arie/sit - zona definita geografic exact delimitata;

arie de protectie speciala avifaunistica - arie naturala protejata a carei scopuri sunt conservarea, mentinerea si, acolo unde este cazul, refacerea la o stare de conservare favorabila a speciilor de pasari si a habitatelor specifice, desemnata pentru protectia de pasari migratoare;

arie speciala de conservare - situl de importanta comunitara desemnat printr-un act statutar, administrativ si/sau contractual in care sunt aplicate masurile de conservare necesare mentinerii sau de refacere la o stare de conservare favorabila a habitatelor naturale si/sau a populatiilor speciilor de interes comunitar pentru care situl este desemnat;

arie naturala protejata - zona terestra si/sau acvatica in care exista specii de plante si animale salbatice, elemente si formatiuni biogeografice, peisagistice, geologice, paleontologice, speologice sau de alta natura, cu valoare ecologica, stiintifica ori culturala deosebita, care are un regim special de protectie si conservare, stabilit conform prevederilor legale;

autorizatie de mediu - actul administrativ emis de autoritatea competenta pentru protectia mediului, prin care sunt stabilite conditiile si/sau parametrii de functiona al unei activitati existente sau al unei activitati noi cu posibil impact semnificativ asupra mediului, obligatoriu la punerea in functiune;

biodiversitate - variabilitatea organismelor din cadrul ecosistemelor terestre, marine, acvatice continentale si complexelor ecologice; aceasta include diversitatea intraspecifica, interspecifica si diversitatea ecosistemelor;

cele mai bune tehnici disponibile - stadiul de dezvoltare cel mai avansat si eficient inregistrat in dezvoltarea unei activitati si a modurilor de exploatare, care demonstreaza posibilitatea practica de a constitui referinta pentru stabilirea valorilor-limita de emisie in scopul prevenirii poluarii, iar in cazul in care acest fapt nu este posibil, pentru a reduce in ansamblu emisiile si impactul asupra mediului in intregul sau;

conservare - ansamblul de masuri care se pun in aplicare pentru mentinerea sau refacerea habitatelor naturale si a populatiilor de specii de fauna si flora salbatice, intr-o stare favorabila;

deseu - orice substanta, preparat sau orice obiect din categoriile stabilite de legislatia specifica privind regimul deeurilor, pe care detinatorul il arunca, are intentia sau are obligatia de a-l arunca;

deseu reciclabil - deseu care poate constitui materie prima intr-un proces de productie pentru obtinerea produsului initial sau pentru alte scopuri;

deseuri periculoase - deeurile incadrate generic, conform legislatiei specific privind regimul deeurilor, in aceste tipuri sau categorii de deseuri si care au cel putin un constituent sau o proprietate care face ca acestea sa fie periculoase;

deteriorarea mediului - alterarea caracteristicilor fizico-chimice si structurale ale componentelor naturale si antropice ale mediului, reducerea diversitatii sau productivitatii biologice a ecosistemelor naturale si antropizate, afectarea mediului natural cu efecte asupra calitatii vietii, cauzate, in principal, de poluarea apei, atmosferei si solului, supraexploatarea resurselor, gospodaria si valorificarea lor deficitara, ca si prin amenajarea necorespunzatoare a teritoriului;

dezvoltare durabila - dezvoltarea care corespunde necesitatilor prezentului, fara a compromite posibilitatea generatiilor viitoare de a-si satisface propriile necesitati;

echilibru ecologic - ansamblul starilor si interrelatiilor dintre elementele componente ale unui sistem ecologic, care asigura mentinerea structurii, functionarea si dinamica ideala a acestuia;

ecosistem - complex dinamic de comunitati de plante, animale si microorganisme si mediul abiotic, care interactioneaza intr-o unitate functionala;

efluent - orice forma de deversare in mediu, emisie punctuala sau difuza, inclusive prin scurgere, jeturi, injectie, inoculare, depozitare, vidanjare sau vaporizare;

emisie - evacuarea directa ori indirecta, din surse punctuale sau difuze, de substante, vibratii, radiatii electromagnetice si ionizante, caldura ori de zgomot in aer, apa sau sol;

evaluare adecvata - procesul menit sa identifice, sa descrie si sa stabileasca, in functie de obiectivele de conservare si in conformitate cu legislatia in vigoare, efectele directe si indirecte, sinergice, cumulative, principale si secundare ale oricarui plan ori proiect, care nu are o legatura directa cu sau nu este necesar pentru managementul unei arii naturale protejate de interes comunitar, dar care ar putea afecta in mod semnificativ aria, in mod individual ori in combinatie cu alte planuri sau proiecte;

evaluarea impactului asupra mediului - proces menit sa identifice, sa descrie si sa stabileasca, in functie de fiecare caz si in conformitate cu legislatia in vigoare, efectele directe si indirecte, sinergice, cumulative, principale si secundare ale unui proiect asupra sanatatii oamenilor si a mediului;

evaluarea riscului - lucrare elaborata de persoane fizice sau juridice care au acest drept, potrivit legii, prin care se realizeaza analiza probabilitatii si gravitatii principalelor componente ale impactului asupra mediului si se stabileste necesitatea masurilor de prevenire, interventie si/sau remediere;

exemplar - orice planta sau animal in stare vie sau moarta, sau orice parte sau derivat din acestea, precum si orice alte produse care contin parti sau derivate din acestea, asa cum sunt specificate in documentele ce le insotesc, pe ambalaje, pe marci sau etichete sau in orice alte situatii;

habitat al unei specii - mediul definit prin factori abiotici si biotici, in care traieste o specie in orice stadiu al ciclului biologic;

habitate naturale - zonele terestre, acvatice sau subterane, in stare naturala sau seminaturala, ce se diferentiaza prin caracteristici geografice, abiotice si biotice;

impact asupra mediului - efecte asupra mediului, ca urmare a desfasurarii unei activitati antropice;

impact semnificativ asupra mediului - efecte asupra mediului determinate ca fiind importante prin aplicarea criteriilor referitoare la dimensiunea, amplasarea si caracteristicile proiectului, sau referitoare la caracteristicile anumitor planuri si programe avandu-se in vedere calitatea preconizata a factorilor de mediu;

instalatie - orice unitate tehnica stationara sau mobila precum si orice alta activitate direct legata, sub aspect tehnic, cu activitatile unitatilor stationare/mobile aflate pe acelasi amplasament, care poate produce emisii si efecte asupra mediului;

mediu natural - ansamblul componentelor, structurilor si proceselor fizicogeografice, biologice si biocenotice naturale, terestre si acvatice, avand calitatea de pastrator al vietii si generator de resurse necesare acesteia;

modificari semnificative - schimbari in functionarea unei instalatii sau in modul de desfasurare a unei activitati care, dupa opinia autoritatii competente pentru protectia mediului, poate avea un impact negativ semnificativ asupra oamenilor si mediului;

monitorizarea mediului - supravegherea, prognozarea, avertizarea si interventia in vederea evaluarii sistematice a dinamicii caracteristicilor calitative ale elementelor de mediu, in scopul cunoasterii starii de calitate si a semnificatiei ecologice a acestora, a evolutiei si implicatiilor sociale ale schimbarilor produse, urmate de masurile care se impun;

peisaj - zona perceputa de catre populatie ca avand caracteristici specifice rezultate in urma actiunii si interactiunii factorilor naturali si/sau umani;

plan de management al ariei naturale protejate - documentul care descrie si evalueaza situatia prezenta a ariei naturale protejate, defineste obiectivele, precizeaza actiunile de conservare necesare si reglementeaza activitatile care se pot desfasura pe teritoriul ariilor, in conformitate cu obiectivele de management;

poluare - introducerea directa sau indirecta a unui poluant care poate aduce prejudicii sanatatii umane si/sau calitatii mediului, dauna bunurilor materiale ori cauza o deteriorare sau o impiedicare a utilizarii mediului in scop recreativ sau in alte scopuri legitime;

poluant - orice substanta, preparat sub forma solida, lichida, gazoasa sau sub forma de vapori ori de energie, radiatie electromagnetica, ionizanta, termica, fonica sau vibratii care, introdusa in mediu, modifica echilibrul constituentilor acestuia si al organismelor vii si aduce daune bunurilor materiale;

prejudiciu - efectul cuantificabil in cost al daunelor asupra sanatatii oamenilor, bunurilor sau mediului, provocat prin poluanti, activitati daunatoare ori dezastre;

proiect - executarea lucrarilor de constructii sau a altor instalatii ori lucrari, precum si alte interventii asupra cadrului natural si peisajului, inclusiv cele care implica extragerea resurselor minerale;

public interesat - publicul afectat sau care ar putea fi afectat de procedura decizionala privind mediul, ori care are un interes in cadrul respectivei proceduri; in sensul acestei definitii, organizatiile neguvernamentale care promoveaza protectia mediului si care indeplinesc conditiile prevazute de legislatia in materie sunt considerate ca avand un interes;

raport privind impactul asupra mediului - documentul care contine informatiile furnizate de titularul proiectului, potrivit prevederilor art. 11 si art. 13 alin. (2) si (3) din Legea nr. 292/2018 privind evaluarea impactului anumitor proiecte publice si private asupra mediului;

reconstructie ecologica - refacerea ecosistemelor naturale fundamentale si mentinerea sau refacerea ecosistemelor conform obiectivelor ariei naturale protejate;

regulament al ariei naturale protejate - documentul in care se includ toate prevederile legate de activitatile umane permise si modul lor de aprobare, precum si activitatile restrictionate sau interzise pe teritoriul ariei naturale protejate;

resurse naturale - totalitatea elementelor naturale ale mediului ce pot fi folosite in activitatea umana: resurse neregenerabile - minerale si combustibili fosili, regenerabile - apa, aer, sol, flora, fauna salbatica, inclusiv cele ineputabile – energie solara, eoliana, geotermala si a valurilor;

retea ecologica "Natura 2000" - reseaua ecologica europeana de arii naturale protejate si care cuprinde arii de protectie speciala avifaunistica, stabilite in conformitate cu prevederile Directivei 79/409/CEE privind conservarea pasarilor salbatice si arii speciale de conservare desemnate de Comisia Europeana si ale Directivei 92/43/CEE privind conservarea habitatelor naturale, a faunei si florei salbatice;

retea nationala de arii naturale protejate - ansamblul ariilor naturale protejate, de interes national, comunitar si international;

sit de importanta comunitara - situl/aria care, in regiunea sau in regiunile biogeografice in care exista, contribuie semnificativ la mentinerea ori restaurarea la o stare de conservare favorabila a habitatelor naturale de interes comunitar sau a speciilor de interes comunitar si care contribuie semnificativ la coherenta retelei "Natura 2000" si/sau contribuie semnificativ la mentinerea diversitatii biologice in regiunea ori regiunile biogeografice respective. Pentru speciile de animale cu areal larg de raspandire, siturile de importanta comunitara trebuie sa corespunda zonelor din areal in care sunt prezenti factori abiotici si biotici esentiali pentru existenta si reproducerea acestor specii;

specii alohtone - speciile introduse/raspandite, accidental sau intentionat, din alta regiune geografica, ca urmare directa ori indirecta a activitatii umane, lipsind in mod natural dintr-o anumita regiune, cu o evolutie istorica cunoscuta intr-o arie de raspandire naturala, alta decat zona de interes, care pot fi in competitie, pot domina, pot avea un impact negativ asupra speciilor native, putand chiar sa le inlocuiasca;

specii de interes comunitar - speciile care pe teritoriul Uniunii Europene sunt:

- a) **periclitate**, cu exceptia celor al caror areal natural este situat la limita de distributie

in areal si care nu sunt nici periclitate, nici vulnerabile in regiunea vest-palearctica;

b) **vulnerabile**, speciile a caror incadrare in categoria celor periclitate este probabila intr-un viitor apropiat daca actiunea factorilor perturbatori persista;

c) **rare**, speciile ale caror populatii sunt reduse din punctul de vedere al distributiei sau/si numeric si care chiar daca nu sunt in prezent periclitate sau vulnerabile risca sa devina. Aceste specii sunt localizate pe arii geografice restranse sau sunt rar dispersate pe suprafete largi;

d) **endemice**, speciile de plante/animale care se gasesc exclusiv intr-o regiune/locatie si care necesita o atentie particulara datorita caracteristicilor habitatului lor si/sau impactului potential al exploatarei acestora asupra starii lor de conservare;

specii invazive - speciile indigene sau alohtone, care si-au extins arealul de distributie sau au fost introduse accidental ori intentionat intr-o arie si/sau s-au reprodus intr-o asemenea masura si atat de agresiv incat influenteaza negativ/domina/inlocuiesc unele dintre speciile indigene, determinand modificarea structurii cantitative si/sau calitative a biocenozei naturale, caracteristica unui anumit tip de biotop;

specii prioritare - speciile pentru a caror conservare Comunitatea Europeana are o responsabilitate speciala datorita proportiei reduse a arealului acestora pe teritoriul Uniunii Europene;

specii protejate - orice specie apartinand florei si faunei salbatice care beneficiaza de un statut legal de protectie;

stare de conservare a unui habitat natural - totalitatea factorilor ce actioneaza asupra unui habitat natural si asupra speciilor caracteristice acestuia si care ii pot afecta pe termen lung distributia, structura si functiile, precum si supravietuirea speciilor ce ii sunt caracteristice. Starea de conservare a unui habitat natural se considera favorabila atunci cand sunt indeplinite cumulativ urmatoarele conditii:

a) arealul sau natural si suprafetele pe care le acopera in cadrul acestui areal sunt stabile sau in crestere;

b) are structura si functiile specifice necesare pentru mentinerea sa pe termen lung, iar probabilitatea mentinerii acestora in viitorul previzibil este mare;

c) speciile care ii sunt caracteristice se afla intr-o stare de conservare favorabila;

stare de conservare a unei specii - totalitatea factorilor ce actioneaza asupra unei specii si care pot influenta pe termen lung distributia si abundenta populatiilor speciei respective. Starea de conservare va fi considerata favorabila daca sunt intrunite cumulativ urmatoarele conditii:

a) datele privind dinamica populatiilor speciei respective indica faptul ca aceasta se mentine si are sanse sa se mentina pe termen lung ca o componenta viabila a habitatului sau natural;

b) arealul natural al speciei nu se reduce si nu exista riscul sa se reduca in viitorul previzibil;

c) exista un habitat suficient de vast pentru ca populatiile speciei sa se mentina pe termen lung;

substanta - element chimic si compusi ai acestuia, in intelesul reglementarilor legale in vigoare, cu exceptia substantelor radioactive si a organismelor modificate genetic;

substanta periculoasa - orice substanta clasificata ca periculoasa de legislatia specifica in vigoare din domeniul chimicalelor;

sursa de radiatii ionizante - entitate fizica, naturala, realizata sau utilizata ca element al unei activitati care poate genera expuneri la radiatii, prin emitere de radiatii ionizante sau eliberare de substante radioactive;

tipuri de habitate naturale de interes comunitar - acele tipuri de habitate care:

a) sunt in pericol de disparitie in arealul lor natural;

b) au un areal natural redus ca urmare a restrangerii acestuia sau datorita faptului ca in

mod natural suprafata sa este redusa;

c) sunt esantioane reprezentative cu caracteristici tipice pentru una sau mai multe dintre cele 5 regiuni biogeografice specifice pentru Romania: alpina, continentală, panonica, stepica si pontica;

tipuri de habitate naturale prioritare - tipurile de habitate naturale in pericol de disparitie, pentru a caror conservare Comunitatea Europeana are o responsabilitate particulara, tinand cont de proportia arealului lor natural de raspandire;

titularul proiectului- solicitantul aprobarii de dezvoltare pentru un proiect privat, autoritatea publica care initiaza un proiect sau entitatile aflate in subordinea/sub autoritatea autoritatilor publice centrale;

zona umeda - intindere de balti, mlastini, turbarii, de ape naturale sau artificiale, permanente sau temporare, unde apa este statatoare sau curgatoare, dulce, salmastra sau sarata, inclusiv intinderea de apa marina a carei adancime la reflux nu depaseste 6 m.

A. INFORMATII PRIVIND PP SUPUS APROBARI

1. Informatii privind PP propus

1.1 Denumirea

Amenajamentului padurilor proprietate publica apartinand Comunei Solovastru, judetul Mures, **U.P. X SOLOVASTRU**.

1.2 Descrierea

Amenajamentul silvic este un proiect tehnic, prin care gospodaria silvica isi asigura in padure conditii organizatorice proprii pentru realizarea sarcinilor ei.

Gospodaria fondului forestier national este supusa regimului silvic (un sistem de norme tehnice silvice, economice si juridice privind amenajarea, cultura, exploatarea, protectia si paza fondului forestier national, avand ca finalitate asigurarea gospodarii durabile a ecosistemelor forestiere) si se face prin planurile de amenajament silvic elaborate dupa norme unitare la nivel national (indiferent de natura proprietatii si de forma de administrare).

Acestea sunt verificate de catre autoritatea publica centrala care raspunde de silvicultura, fiind aprobate prin ordin de ministru.

1.2.1 Constituirea unitatii de productie (proprietatii)

Fondul forestier este organizat din punct de vedere amenajistic intr-o singura unitate de productie, **U.P. X SOLOVASTRU**.

Aceasta a facut parte din U.P. I Glajarie din cadrul O.S. Fancel, U.P. X Mociar din cadrul O.S. Gurghiu, D.S. Mures. Padurea a intrat in posesia actualului proprietar prin aplicarea prevederilor Legii 1/2000.

1.2.2 Constituirea si materializarea parcelarului si subparcelarului

Limitele parcelare s-au mentinut ca la amenajarea precedenta. Numerotarea parcelarului nu s-a schimbat, decat acolo unde a fost cazul.

Materializarea limitelor parcelelor s-a facut prin borne amplasate la intersectia liniilor parcelare, la intersectia acestora cu limita padurii, precum si pe limita padurii in puncte de contur caracteristice si prin insemnarea vizibila, din loc in loc, a arborilor de pe limita parcelei cu o banda verticala de vopsea rosie.

Subparcelarul a fost modificat in concordanta cu criteriile stabilite de normele tehnice in vigoare sau, in situatia in care noile subparcele provin din subparcelele existente la precedenta amenajare, ca parti ale acestora.

Materializarea limitelor subparcelelor s-a facut printr-o banda orizontala de vopsea rosie, aplicata pe arborii de contur din distanta in distanta astfel ca aceasta sa fie vizibila.

1.2.3 Situatia bornelor

Amplasarea bornelor a ramas aceeaasi ca la amenajarea precedenta. S-au amplasat si borne noi acolo unde a fost cazul.

Bornele sunt executate din beton armat, fiind marcate si pe arbori (arbori martor).

Situatia bornelor este prezentata in tabelul urmator:

Tabelul 1.2.3.1

Denumirea trupului de padure	Numerotarea bornelor	Numarul bornelor	Felul bornelor
Mociaru de Jos 1	15/1, 15/2, 16/1, 16/2, 23, 23/1, 25, 25/1, 25/2	9	Piatra/arbore martor
Mociaru de Jos 2	18, 27, 28, 29, 30, 31, 45, 46	8	Piatra/arbore martor
Solovastru	65, 66, 67, 68, 69, 70, 71, 72, 74/1, 75/1	10	Piatra/arbore martor
Mociaru de Sus	93, 94, 95, 96, 102, 103	6	Piatra/arbore martor
Gurghiu	120/1, 121, 121/1, 139, 140, 140bis, 150bis	7	Piatra/arbore martor
Mocirlosu	1, 2, 3, 4, 5, 10, 11, 12	8	Piatra/arbore martor
Osoi	54, 55, 55/1, 57, 58	5	Piatra/arbore martor
	Total	53	x

1.2.4 Obiectivele ecologice, economice si sociale

In gospodaria durabila a padurilor obiectivul general il constituie mentinerea si de cate ori este posibil, ameliorarea aptitudinilor acestora pentru a indeplini cat mai bine ansamblul functiilor atribuite arboretelor si cresterea potentialului acestora.

Din obiectivul general, se desprind alte trei obiective strans legate de functiile padurii: ecologic, economic si social.

Prin **obiectivul ecologic**, care si in cazul de fata este prioritar, se urmareste mentinerea echilibrului general actionand concomitent asupra mediului fizic (sol, clima) si biologic (ansamblul speciilor vegetale si animale din padure).

Obiectivul economic vizeaza conducerea si mentinerea pe picior a unui lemn de mare valoare prin utilizarea mai buna a factorilor naturali de productie si optimizarea procesului de productie forestiera.

Obiectivul social cuprindepreocuparile directe care se refera la actiunile sociale: recreere, destindere, folosirea fortei de munca locala, etc.

Obiectivele mentionate se caracterizeaza in teluri de protectie si masuri de reglementare a acestora.

Obiectivele social-economice si ecologice ale padurilor, concretizate in produse si servicii de protectie sau sociale sunt prezentate in tabelul 1.2.4.1.

Tabelul 1.2.4.1

Nr. crt.	Grupa de obiective si servicii	Denumirea obiectivului de protejat sau a serviciilor de realizat
1	Ecologice: protejarea mediului	Mentinerea starii favorabile pentru speciile si habitatele de interes comunitar din situl Natura 2000
		Protectia terenurilor contra eroziunii
		Echilibrul hidrologic
2	Sociale: realizarea cadrului natural	Recreere, destindere, valorificarea fortei de munca locala
3	Economice: optimizarea productiei padurilor	Productia de lemn gros si foarte gros necesar nevoilor proprietarilor

1.2.5 Functiile padurii

Corespunzator obiectivelor ecologice, economice si sociale in amenajament se precizeaza functiile pe care trebuie sa le indeplineasca fiecare arboret si padurea in ansamblul ei. In acest scop, arboretele au fost incadrate pe grupe, subgrupe si categorii functionale mentionate in continuare.

In ce priveste padurea, aceasta a fost incadrata integral in grupa I – paduri cu functii speciale de protectie -273.02 ha si grupa II – paduri cu functii de productie protectie 14.60 ha. In cadrul acesteia s-au stabilit categoriile functionale prezentate in tabelele urmatoare:

Tabelul 1.2.5.1

Grupa, subgrupa si categoria functionala		Suprafata	
Cod	Denumire	- ha -	%
Grupa I			
1.4E	Benzi de padure constituite din subparcele intregi situate de-a lungul cailor de comunicatii de importanta nationala si internationala (T II)	185.12	68
1.5Q	Arboretele din paduri/ecosisteme de padure cu valoare protectiva pentru habitate de interes comunitar si specii de interes deosebit incluse in arii speciale de conservare/situri de importanta comunitara in scopul conservarii habitatelor (din reseaua ecologica Natura 2000 – ROSCI 0019 Calimani - Gurghiu) (T IV)	87.90	32
Total grupa I		273.02	100
Grupa II			
2.1C	Paduri destinate sa produca, in principal, lemn pentru cherestea (T VI)	14.60	100
Total grupa II		14.60	100
Total grupa I si II		287.62	100

Tabelul 1.2.5.2

Tipul de categorie functionala	Categorii functionale	Teluri de gospodarie	Suprafata	
			ha	%
T II	1.4E (1.4E2I5Q)	Protectie	185.12	64
T IV	1.5Q (1.5Q5R)	Protectie	87.90	30
T VI	2.1C (2.1C1C)	Protectie si productie	14.60	6

1.2.6 Subunitati de productie sau de protectie constituite

In vederea gospodarii diferite a fondului forestier, pentru realizarea obiectivelor social-economice si a indeplinirii functiilor atribuite, arboretele au fost constituite in urmatoarele subunitati de gospodarie:

S.U.P. "A" – codru cvasigradinarit – 102.50 ha;

S.U.P. "M" – paduri supuse regimului de conservare deosebita – 185.12 ha.

Pentru stabilirea mai clara a obiectivelor si metodelor de valorificare a potentialului stiintific si peisagistic oferit de rezervatii, este necesara o mai mare implicare a administratorului padurii precum si a proprietarilor in sensul solicitarii sprijinului direct al organismelor legale care se ocupa de mediu si protectia sa.

In tabelul 1.2.6.1 se prezinta repartizarea unitatilor amenajistice in cadrul celor doua subunitati:

Tabelul 1.2.6.1

SUP	U N I T A T I A M E N A J I S T I C E										
	22M	23M	36A	37A	37R	38A					
T o t a l	Suprafata		5.18 HA			Nr. de UA-uri		6			
A	1 A	1 B	2	21 F							
T o t a l	Suprafata		102.50 HA			Nr. de UA-uri		4			
M	12 A	12 D	12 F	14	22 A	23 A	23 B	36 A	37 A		
	38 A	38 B	50 A	50 B	54	74 A	74 B	81 A	81 B		
	81 C										
T o t a l	Suprafata		185.12 HA			Nr. de UA-uri		19			
T o t a l UP	Suprafata		292.80 HA			Nr. de UA-uri		29			

1.2.7 Bazele de amenajare

Fond de productie – totalitatea arborilor si arboretelor unei paduri, in masura in care indeplinesc rolul de mijloc de productie sau exercita functii de protectie.

Starea de maxima eficacitate a fondului de productie se numeste stare normala, iar fondul de productie respectiv se numeste si el normal. De asemenea, se numesc normale si caracteristicile acestuia: marime, structura, etc..

Amenajamentul silvic urmareste aducerea fondului de productie real in starea considerata ca fiind cea mai buna – stare normala.

Starea normala (optima) a fondului de productie, se defineste prin stabilirea telurilor de gospodarie: regim, compozitia – tel, tratament, exploatabilitate, ciclu.

1.2.7.1. Regimul

Regimul silvic al unei paduri reprezinta modul general in care se asigura regenerarea unei paduri (din samanta sau pe cale vegetativa), defineste structura padurii din acest punct de vedere.

S-a adoptat regimul codrului si codrului cvasigradinarit regulat care asigura: regenerarea din samanta, conservarea genofondului si realizarea de arborete stabile si valoroase, precum si exercitarea functiilor de protectie a mediului.

1.2.7.2. Compozitia-tel

Compozitia tel reprezinta combinatia de specii din cadrul unui arboret, care imbina in modul cel mai favorabil, atat prin proportia cat si prin gruparea lor, exigentele biologice ale padurii cu cerintele social-ecologice si economice, in orice moment al existentei lui.

Pentru realizarea telurilor propuse, in functie de conditiile stationale au fost stabilite compozitii-tel corespunzatoare tipului natural fundamental de padure pentru arboretele exploatabile si compozitii tel la exploatabilitate pentru celelalte arborete.

In tabelul 1.2.7.2.1 se prezinta compozitiile-tel pentru fiecare subunitate de gospodarie:

Tabelul 1.2.7.2.1

SUP	Tip statiune	Tip padure	Compozitia tel	Suprafata pe specii (ha)							
				Supraf. -ha-	MO	FA	PAM	GO	ST	FR	STR
"A"	2.3.2.2.	114.1	8MO 1FA 1PAM	87.90	70.32	8.79	8.79	-	-	-	-
	5.1.4.2.	512.1	8GO 1FR 1FA	14.60	-	1.46	-	11.68	-	1.46	-
	Total „A”		Ha	102.50	70.32	10.25	8.79	11.68	-	1.46	-
			%	100	69	10	9	11	-	1	-
"M"	7.3.3.1.	614.3	4GO 4ST 2FR	150.16	-	-	-	60.07	60.06	30.03	-
	7.4.2.0.	621.3	7ST 3STR	34.96	-	-	-	-	24.47	-	10.49
	Total „M”		Ha	185.12	-	-	-	60.07	84.53	30.03	10.49
			%	100	-	-	-	32	46	16	6
TOTAL U.P.			Ha	287.62	70.32	10.25	8.79	71.75	84.53	31.49	10.49
			%	100	24	4	3	25	29	11	4

Compozitia tel la nivelul unitatii de productie este 29ST 25GO 24MO 11FR 4FA 4STR 3PAM.

1.2.7.3. Tratamentul

Ca baza de amenajare, tratamentul defineste structura arboretelor din punctul de vedere al repartitiei arborilor pe categorii de diametre si al etajarii populatiilor de arbori.

In raport cu conditiile de structura ce se cer realizate, s-a adoptat tratamentul taierilor cvasigradinarite (jardinarii) cu perioada de regenerare de 40 ani.

Aceste taieri ocupa o pozitie intermediara intre tratamentul taierilor gradinarite si cel al taierilor progresive.

Prin aplicarea taierilor de regenerare se urmareste in permanenta atat punerea in lumina a semintisurilor valoroase, cat si declansarea procesului de regenerare in alte puncte noi de regenerare. Concomitent cu taierile de regenerare, de-alungul intregii perioade, in punctele regenerare se aplica lucrarile de ingrijire necesare potrivit stadiilor de dezvoltare ale noilor arborete care s-au instalat.

Tratamentul taierilor progresive face parte din grupa tratamentelor cu taieri repetate, localizate, la care regenerarea se face sub masiv. Caracteristica principala a

acestui tratament o constituie declansarea procesului de regenerare, cu ocazia primelor taieri, intrun numar variabil de puncte de pe suprafata arboretului, care constituie asa numitele "ochiuri de regenerare". Numarul ochiurilor, marimea, forma si repartizarea acestora se stabilesc in raport cu ritmul taierilor si cu evolutia procesului de regenerare. La amplasarea ochiurilor se tine seama de eventualele grupe de semintis utilizabil existent, in care se urmareste, prin taieri, crearea conditiilor necesare pentru dezvoltarea acestora, deschizandu-se concomitent si ochiuri de regenerare noi. Diametrul ochiurilor nou-create, care se deschid obligatoriu corelat cu anii de fructificatie, poate varia de la 0.5 pana la 2.0 inaltimi de arbore, interventia avand caracterul unei taieri de insamantare, a carei intensitate se diferentiaza, ca si marimea ochiurilor, in raport cu tratamentul speciilor de regenerare. Cu ocazia revenirilor urmatoare, semintisurile instalate in ochiurile respective sunt puse in lumina, dupa caz, printr-una sau mai multe taieri. Odata cu acesta, ochiurile se largesc concentric sau intro anumita directie, prin efectuarea unei taieri de insamantare intro banda de latime variabila, de cele mai multe ori egala cu inaltimea unui arbore. In acest fel, taierile inainteaza progresiv, de fiecare data, concomitent cu punerea in lumina a semintisului din ochiuri sau benzi precedente, executandu-se si taieri de insamantare in benzile imediat urmatoare sau in alte puncte in care procesul de regenerare a fost declansat. Pe masura ce ochiurile se largesc treptat, marginea lor se apropie, atingandu-se unele cu altele, dupa care se executa asa numitele **taieri de racordare**, prin care se inlatura restul arboretului batran. Racordarea arboretului se poate face pe intreaga suprafata a arboretului sau pe anumite portiuni, pe masura asigurarii regenerarii si dezvoltarii semintisurilor respective. Durata perioadei de regenerare se stabileste diferentiat in raport cu compozitia arboretelor, caracteristicile ecologice ale speciilor de regenerat si conditiile stationale. In faget, amestecuri de rasinoase cu fag, bradete si amestecuri de brad cu molid, taierile progresive se vor aplica periade de regenerare cuprinse intre 15 si 30 de ani.

1.2.7.4. Exploatabilitatea

Exploatabilitatea defineste structura arboretelor sub raport dimensional si se exprima prin diametre limita, in cazul structurilor de codru gradinarit, si prin diametrele medii de realizat, respectiv prin varsta exploatabilitatii, in cazul structurilor de codru regulat.

S-a adoptat exploatabilitatea de protectie pentru toate arboretele. Ca varste ale exploatabilitatii, in descrierea parcelara, pentru fiecare arboret s-a inscris varsta exploatabilitatii determinata in raport de structura si starea acestuia, precum si de telurile de protectie si productie avute in vedere. Varsta medie a exploatabilitatii este de 104 ani la S.U.P. "A".

1.2.7.5. Ciclu

Ciclul conditioneaza structura pe clase de varsta a unei paduri de codru regulat, el determinand marimea si structura padurii in ansamblul ei.

Ca principala baza de amenajare, care determina marimea si structura fondului de productie in ansamblul sau, ciclul s-a stabilit avand in vedere:

- speciile componente ale arboretelor unitatii de productie;

- functiile economice si sociale ale arboretelor;
- media varstei exploatabilitatii de protectie;
- posibilitatea de crestere a eficacitatii functionale a arboretelor.

In raport cu aceste considerente s-a adoptat ciclul de 110 ani. La stabilirea ciclului s-au luat in considerare numai arboretele cu structura normala sau apropiata de cea normala (arborete naturale, artificiale de productivitate superioarasi mijlocie).

Tabelul 1.2.7.5.1

SUP	Specia	TOTAL ARBORETE				Arborete nat. partial derivate artif. de prod. sup. si mij.					
		Suprafata		Clp	TE	Ciclu	Suprafata		Clp	TE	Ciclu
		Ha	%	Med	Med		Ha	%	Med	Med	
A	1 MO	75.22	74	3.0	101	75.22	74	3.0	101		
	2 FA	19.76	19	3.0	114	19.76	19	3.0	114		
	3 BR	3.14	3	3.0	110	3.14	3	3.0	110		
	4 GO	2.92	3	3.0	120	2.92	3	3.0	120		
	5 CA	1.46	1	3.0	120	1.46	1	3.0	120		
	TOTAL	102.50	100	3.0	104	102.50	100	3.0	104	110	

1.2.8 Instalatii de transport

Reteaua instalatiilor de transport care deserveste proprietatea este constituita din drumuri forestiere aflate in proprietatea statului si administrate de Directia silvica Mures prin Ocolul silvic Gurghiu.

Reteaua are o lungime de 5.3 km dintre care drumuri publice in lungime de 4.1km si drumuri forestiere in lungime de 1.2 km (cu o densitate de 18.10 m/ha) care au o stare satisfacatoare si care asigura o accesibilitate de 100% pentru fondul de productie si protectie la o distanta de colectare medie de 0.34 km.

Este absolut urgenta repararea drumurilor existente si intretinerea permanenta intr-o stare corespunzatoare a acestora.

Tabelul 1.2.8.1

Nr. crt.	Codul drumului	Denumirea drumului	Suprastructura	Lungimea folosita (km)	Suprafata deservita (ha)
Drumuri publice					
1	DP001	Reghin - Lapusna	asfalt	3.4	184.12
2	DP002	Reghin - Solovastru	asfalt	0.7	6.18
				4.1	190.30
Drumuri forestiere					
3	FE001	Paraul Mocirlosu	piatra	1.0	87.90
4	FE002	Paraul Similoaia	piatra	0.2	14.60
Total drumuri forestiere				1.2	102.50
TOTAL GENERAL				5.3	292.80

Nu s-a propus construirea de noi drumuri forestiere.

1.2.9 Constructii forestiere

In cuprinsul unitatii de productie nu sunt constructii silvice si nu s-au propus a se construi unele noi.

1.3 Informatii privind productia care se va realiza – posibilitatea

In procesul de normalizare a fondului de productie al unei paduri (fond de productie real), planificarea recoltelor de lemn (posibilitatea) constituie modalitatea de conducere a acestui proces.

Prin amenajamentul U.P. X Solovastru s-au propus urmasorii indicatori de recoltare a masei lemnoase:

Tabelul 1.3.1.1

Specificari	Suprafata (ha)		Volum (m ³)		Posibilitatea anuala pe specii (m ³ /ha)							
	Totala	Anuala	Total	Anual	BR	CA	FA	GO	MO	ST	PI	DT
Produce principale	30.27	3.03	3413	341	32	11	193	32	73	-	-	-
Produce secundare	153.56	15.35	3185	318	-	3	6	-	264	44	-	1
Taieri de conservare	116.50	11.65	3256	326	-	46	-	-	-	272	8	-
Total	300.33	30.03	9854	985	32	60	199	32	337	316	8	1
Taieri de igiena	16.22	16.22	143	14	-	4	-	-	-	8	1	1

1.3.1 Posibilitatea de produse principale

Produsele principale sunt cele ce rezulta in urma efectuarii taierilor de regenerare potrivit tratamentelor silvice aplicate.

Pentru recoltarea masei lemnoase s-au prevazut tratamentele prezentate in tabelul 1.3.1.1. Au fost redade, de asemenea, suprafetele si volumul de extras pe tratamente si specii.

Tabelul 1.3.1.1

Tratamentul	Suprafata de parcurs (ha)		Volum de extras (m ³)		Posibilitatea decenala pe specii (m ³)				
	Totala	Anuala	Total	Anual	BR	CA	FA	GO	MO
Progresive	30.27	3.03	3413	341	32	11	193	32	73
Total	30.27	3.03	3413	341	32	11	193	32	73

1.3.2 Lucrari de conservare

Arboretele din tipul II de categorii functionale sunt incadrate in S.U.P.”M” – paduri supuse regimului de conservare deosebita.

S.U.P. "M", cu o suprafata de 185.12 ha, cuprinde arboretele incadrate in categoriile functionale: 4E – benzi de padure constituite din subparcele intregi situate de-a lungul cailor de comunicatii de importanta nationala si internationala (T II) – 185.12 ha. Volumul de extras prin lucrari de conservare se prezinta in tabelul 1.3.2.1

Tabelul 1.3.2.1

SUP	Tip functional	Suprafata (ha)		Volum (mc)		Volumul anual pe specii din care:		
		Totala	Anuala	Total	Anual	ST	CA	PI
M	T II	116.50	11.65	3256	326	272	46	8

1.3.3 Posibilitatea de produse secundare, taieri de igiena

Produsele secundare sunt cele ce rezulta in urma efectuarii lucrarilor de ingrijire si conducere a arboretelor.

Aceste lucrari sunt cuprinse in planul decenal care cuprinde, pe categorii de lucrari: degajari, curatiri, rarituri, in fiecare arboret care indeplineste conditiile necesare pentru executarea unor astfel de lucrari (varsta, consistenta). Pentru celelalte arborete s-au prevazut taieri de igiena.

Sintetic situatia se prezinta in tabelul 1.3.3.1.

Tabelul 1.3.3.1

Specificari	Suprafata -ha-		Volum -m ³ -		Posibilitatea anuala pe specii -m ³ -				
	Totala	Anuala	Total	Anual	ST	MO	CA	FA	DT
Curatiri	55.13	5.51	881	88	-	88	-	-	-
Rarituri	98.43	9.84	2304	230	44	176	3	6	1
Total secundare	153.56	15.35	3185	318	44	264	3	6	1

Referitor la rarituri se precizeaza ca intensitatea este moderata. Raritura prevazuta este cea selectiva cu interventii de regula in toate plafoanele cu extrageri de exemplare mai putin valoroase care jeneaza dezvoltarea celor buni.

Obligatorie este respectarea suprafetei de parcurs pentru toate lucrarile prevazute in planul decenal al lucrarilor de ingrijire a arboretelor, volumul de extras fiind orientativ, acesta fiind stabilit cu ocazia inventarierii arboretelor respective ce vor fi parcurse cu lucrari, in functie de starea arboretelor. De asemenea vor fi parcurse cu rarituri, curatiri sau degajari si alte arborete prevazute la lucrari de igienain masura in care acestea vor atinge starea de a necesita aceste lucrari.

La executarea rariturilor se va urmari, pe cat este posibil sa se realizeze compozitia corespunzatoare arboretelor de amestec.

Pentru asigurarea conditiilor fito-sanitare s-au prevazut executarea de taieri de igiena prin care se vor extrage arbori afectati de fenomene de uscure, bolnavi, atacati de daunatori etc.

1.3.4 Lucrari de ajutorarea regenerarii naturale si impaduriri

Sunt lucrari de ingrijire si conducere a arboretelor de la instalarea lor pana la inchiderea starii de masiv.

Simbol	Categoria de lucrari	Supraf. (ha)
A	LUCRARI NECESARE PENTRU ASIGURAREA REGENERARII NATURALE	293.54
A.1	Lucrari de ajutorarea regenerarii naturale	146.77
A.1.1	Strangerea si indepartarea litierei groase	-
A.1.2	Indepartarea humusului brut	-
A.1.3	Distrugerea si indepartarea paturii vii	-
A.1.4	Mobilizarea solului	146.77
A.1.5	Extragerea subarboretului	-
A.1.6	Extragerea semintisului si tineretului neutilizabil preexistent	-
A.1.7	Provocarea drajonarii la arboretele de salcam	-
A.2	Lucrari de ingrijire a regenerarii naturale	146.77
A.2.1	Receperea semintisurilor sau tinereturilor vatamate	-
A.2.2	Descoplesirea semintisurilor	146.77
A.2.3	Inlaturarea lastarilor care coplesesc semintisurile si drajonii	-
B	LUCRARI DE REGENERARE	-
B.1	Impaduriri in terenuri goale din fondul forestier	-
B.1.1	Impaduriri in poieni si goluri	-
B.1.2	Impaduriri in terenuri degradate	-
B.1.3	Impaduriri in terenuri dezgolite prin calamitati naturale (incendii, doboraturi de vant sau zapada, uscare si alte cauze)	-
B.1.4	Impaduriri in terenuri parcurse anterior cu taieri rase, neregenerate	-
B.2	Impaduriri in suprafete parcurse sau prevazute a fi parcurse cu taieri de regenerare	-
B.2.1	Impaduriri dupa taieri gradinarite	-
B.2.2	Impaduriri dupa taieri cvasigradinarite	-
B.2.3	Impaduriri dupa taieri progresive	-
B.2.4	Impaduriri dupa taieri succesive	-
B.2.5	Impaduriri dupa taieri de conservare	-
B.2.6	Impaduriri in golurile din arboretele parcurse sau prevazute a fi parcurse cu taieri in crang	-
B.2.7	Impaduriri dupa taieri rase	-
B.3	Impaduriri in suprafete parcurse sau propuse a fi parcurse cu taieri de inlocuire a arboretelor necorespunzatoare	-
B.3.1	Impaduriri dupa inlocuirea arboretelor derivate (substituii)	-
B.3.2	Impaduriri dupa inlocuirea arboretelor slab productive (refacere)	-
B.3.3	Impaduriri dupa inlocuirea arboretelor necorespunzatoare din punct de vedere stational	-
B.3.4	Impaduriri pentru ameliorarea compozitiei si consistentei (dupa reconstructie ecologica)	-
C	COMPLETARI IN ARBORETELE CARE NU AU INCHIS STAREA DE MASIV	-
C.1	Completari in arboretele tinere existente	-
C.2	Completari in arboretele nou create (20%)	-
D	INGRIJIREA CULTURILOR TINERE	-
D.1	Ingrijirea culturilor tinere existente	-

Simbol	Categoria de lucrari	Supraf. (ha)
D.2	Ingrijirea culturilor tinere nou create	-
E	IMPADURIRI IN TERENURI CU CONDITII EXTREME	-
E.1	Impaduriri in terenuri sarurate	-
E.2	Impaduriri pe terenuri poluate cu reziduuri din titei	-
E.3	Impaduriri pe terenuri nisipoase (plaje, dune etc.)	-
E.4	Impaduriri pe terenuri situate in limita vegetatiei forestiere	-
E.5	Impaduriri pe terenuri mlastinoase	-
E.6	Impaduriri pe crovuri	-
E.7	Impaduriri pe terenuri cu inclinare mare, sol superficial, vulnerabilitate la eroziune	-

Unitatile amenajistice in care se intervine cu lucrari de ajutorare a regenerarii naturale si impaduriri, suprafetele efective, formulele de impadurire, numarul de puieti pe specii sunt inscrise in “Planul lucrarilor de regenerare si impaduriri”.

La adoptarea formulelor de impadurire se va tine cont de tipul natural fundamental de padure, telul de gospodarie si compozitia tel.

La intocmirea planurilor anuale, ocolul silvic va stabili suprafata efectiva de parcurs, tinand seama de numarul de interventii necesare intr-un an, incluzand unitatile amenajistice prevazute la categoriile B si C, pe masura realizarii impaduririi. Ritmul lucrarilor de impadurire este indicat sa urmareasca ritmul taierilor de regenerare, chiar daca prin acesta se ajunge la o depasire a planului de impadurire.

1.4 Informatii despre materiile prime, substante sau preparate chimice utilizate

Pentru implementarea prevederilor amenajamentului silvic, cu exceptia masei lemnoase care va fi exploatata, nu se vor utiliza alte resurse naturale.

Implementarea prevederilor amenajamentului silvic nu necesita preluare de apa pe durata executiei. Alimentarea cu apa a muncitorilor forestieri se va realiza prin distributia de apa la PET-uri.

Implementarea prevederilor amenajamentului silvic nu necesita consum de gaze naturale si de energie electrica.

2. Localizarea geografica si administrativa, cu precizarea coordonatelor Stereo70

2.1 Localizarea planului – Situatia teritorial-administrativa

2.1.1 Elemente de identificare a unitatii de productie

Padurile ce apartin Comunei Solovastru, judetul Mures, provin prin desprinderea lor din teritoriul unitatii de productie UP I Glajarie din cadrul Ocolului Silvic Fancel, U.P. X Mociar din cadrul Ocolului Silvic Gurghiu, D.S. Mures si din pasuni impadurite.

Conform hotararii Conferintei I de amenajare nr. 107 din 18.08.2020 unitatea de amenajament (U.P.) o constituie proprietatea.

Padurile pentru care se elaboreaza prezentul amenajament sunt situate in raza teritorial administrativa a localitatii Solovastru si Joseni din judetul Mures.

Tabelul 2.1.1.1

Nr. crt.	Judetul	Unitatea teritorial administrativa	Denumire fost OS, UP		Parcele aferente	Suprafata (ha)
			O.S.	U.P.		
1	Mures	Solovastru	Fancel	I	21F	14.60
2			Gurghiu	X	12A, 12D, 12F, 14, 22A, 22M, 23A, 23B, 23M, 36A, 36B, 37A, 37A, 37R, 38A, 38B, 38A, 50A, 50B, 54, 74A, 74B, 81A, 81B, 81C	190.30
3	Harghita	Joseni	Pasuni impadurite		1A, 1B, 2	87.90
TOTAL						292.80

Tabelul nr. 2.1.1.2- Coordonatele Stereo 1970 ale amenajamentului silvic

POINT_X	POINT_Y				
484537,9622	585710,9464	480194,2605	585435,8543	483616,2271	585807,1256
484582,9096	586190,7311	480172,2588	585549,2813	483122,8111	585780,7919
485147,1513	586218,1541	480418,9491	585485,8709	483612,4264	586132,4108
485202,6409	585596,494	480634,6808	585585,61	487992,2027	590347,0967
485712,0378	586056,4934	481215,9677	586166,7882	487632,1868	590770,2337
485820,3099	585523,6391	481328,6124	585856,7158	488190,9833	590387,0244
487647,2902	585802,3837	481799,859	585678,5641	488270,5971	590697,7222
487070,3937	585800,3299	481820,2145	585947,3791	487809,8125	590864,0121
487011,2295	586094,3631	481357,8731	585632,4787	522601,8528	581701,3174
486588,3871	586182,9807	480561,2162	586305,4408	522205,018	581923,6419
486420,0921	586105,5662	480458,0635	586302,6184	521958,1919	582042,2341
486483,063	585752,1175	481013,2372	586309,5796	521803,8945	582140,5714
480864,6586	585588,8181	483278,5122	586135,9504	521472,4159	582342,2722
480926,2901	585448,002	483398,9971	585152,1747	522033,0525	582702,8629
480949,3216	585183,3812	483792,033	585184,5931	522313,9856	583026,3534
480959,9589	585102,4595	483119,0402	585767,7377	522714,7968	582293,0176
480613,2432	585174,8495	483006,9641	585108,7535	487600,7234	585743,1169
		483656,3367	585790,48		

2.1.2 Vecinatati, limite, hotare

Limitele fondului forestier sunt cele din actele de proprietate. Acestea sunt prezentate in tabelul urmator:

Tabelul 2.1.2.1

Puncte cardinale	Vecinatati	L i m i t e		Hotare
		Felul	Denumire	
Nord	Pasuni si fanete	conventionala	-	liziera padurii
	Paduri particulare	conventionala	-	semne conventionale
	OS Gurghiu	conventionala	-	semne conventionale
	O.S. Fancel	conventionala	-	semne conventionale
Est	Paduri particulare	naturala	-	semne conventionale
	Paduri Composesorat Jabenita	conventionala	parau	semne conventionale
	Pasuni si fanete	conventionala	-	liziera padurii
	O.S Gurghiu	conventionala	-	semne conventionale
Sud	O.S. Gurghiu	naturala	-	semne conventionale
	Pasuni Comuna Solovastru	conventionala	-	liziera padurii
	Paduri Composesorat Jabenita	conventionala	-	semne conventionale
	Paduri particulare	conventionala	-	semne conventionale
Vest	Pasuni Comuna Solovastru	conventionala	-	liziera padurii
	O.S. Gurghiu	conventionala	-	semne conventionale

2.1.3 Bazinete componente

Padurea este constituita din mai multe trupuri de padure, prezentate in tabelul urmator:

Tabelul 2.1.3.1

Nr. Crt.	Denumirea trupului de padure	Denumirea bazinetului	Parcele componente	Supr. (ha)
1	Mociaru de Jos 1	Mociar	12A, 12D, 12F	11.40
2	Mociaru de Jos 2		14, 22A, 22M, 23B, 23M	22.30
3	Solovastru		36A, 36A, 37A, 37A, 37R, 38A, 38B, 38A	56.60
4	Mociaru de Sus		50A, 50B, 54	66.90
5	Gurghiu		74A, 74B, 81A, 81B, 81C	33.10
6	Mocirlosu	Mocirlosu	1A, 1B, 2	87.90
7	Osoi	Osoi	21F	14.60
Total				292.80

2.1.4 Vegetatia forestiera situata pe terenuri din afara fondului forestier national

Vegetatia forestiera din afara fondului forestier este formata din palduri de arbori de pe pasunile. Speciile care formeaza pasunile cu arbori sunt fagul, mestecanul.

2.1.5 Enclave

In cadrul unitatii de productie X Solovastru nu au fost identificate enclave.

2.1.6 Administrarea fondului forestier

Padurea este administrata de Ocolul Silvic Gurghiu.

2.1.7 Organizarea administrativa

Organizarea administrativa este corespunzatoare situatiei actuale pentru asigurarea pazei si executarea lucrarilor silvotehnice potrivit prevederilor din amenajament. Actuala organizare poate fi revizuita ori de cate ori este necesar in functie de dinamica lucrarilor silvotehnice sau alte elemente administrative.

2.2 Cadrul natural

2.2.1 Aspecte generale

Dimensiunile relative restranse ale arealului ce face subiectul prezentului studiu, precum si lipsa unor elemente concrete legate in special de alcatuirea geologica, elementele majore de relief si clima, strict de acesta, obliga la caracterizarea sa ca parte a unor unitati teritoriale, domenii sau regiuni mai extinse, fara insa a omite particularitatile locale.

Principalele elemente ce caracterizeaza statiunea si vegetatia au fost culese in timpul parcurgerii terenului (descrierea parcelara). Culegerea datelor s-a facut prin observatii si masuratori directe, avandu-se in vedere realizarea cartarii stationale la scara mijlocie, respectandu-se metodele si procedeele cuprinse in normele tehnice si normativele in vigoare.

2.2.2 Geologia

Din punct de vedere geologic zona se caracterizeaza prin aria de dominanta a rocilor vulcanice (andezite si dacite). Muntii Gurghiului fiind vulcanici, eruptiile cu andezite si conglomeratele respective au inceput in Dacian si Serantian, continuand in cuaternarul inferior. Roci mai vechi sunt dacitele care reprezinta o faza sarmatica inferioara cu care se considera ca au inceput eruptiile vulcanice.

Sub influența factorilor externi a început procesul de mineralizare a rocilor bogate în baze, formându-se astfel soluri profunde și bogate în humus cu o circulație bună a apei și a substanțelor nutritive.

În situații de înclinare puternică sunt condiții pentru declanșarea proceselor de eroziune. Pentru prevenire se impune acoperirea permanentă a solului cu pădure.

2.2.3 Geomorfologia

Teritoriul unității de producție este cuprins în lanțul neoeruptiv al Carpaților Orientali, la poalele Munților Gurghiu.

Din punct de vedere morfogenetic, teritoriul se încadrează în provincia geosinclinală muntoasă alpino-carpatică.

Expoziția generală este estică, iar fragmentarea reliefului este foarte mare.

Repartiția suprafețelor, din punct de vedere al expoziției, este următoarea:

-expoziție însoțită	-167.96 ha (58%);
-expoziție parțial însoțită	- 47.37 ha (16%);
-expoziție umbrată	- 77.47 ha (26%).

Altitudinal unitatea se încadrează, după cum urmează:

- 201 - 400 m	- 21.10 ha;
- 401 - 600 m	- 183.80 ha;
- 1001 – 1200	- 87.90 ha.

Repartizarea suprafețelor pe categorii de înclinare este:

- versanți cu înclinare ușoară (<16°):	- 179.40 ha (61%);
- versanți cu înclinare repede (16°-30°):	- 113.40 ha (39%).

2.2.4 Hidrologie

Apele curgătoare de pe teritoriul unității de producție aparțin bazinului hidrografic al râului Gurghiu, toate cursurile principale din zonă fiind afluenți ai acestuia.

Ca paraie mai importante, se pot aminti: paraul Mocișloșul Mic, paraul Similoaia.

Aceste paraie sunt tipice de munte cu un curs repede, ape limpezi și debit constant, nefiind necesare lucrări de corectare a torențelor.

Scurgerea medie minimă pentru această zonă are loc în două perioade ale anului, august-septembrie și iarnă. Fenomenul se corelează direct cu mersul temperaturii aerului și cu regimul pluviometric.

2.2.5 Climatologie

Prin poziția sa, unitatea de producție se încadrează în zona de climă temperată continentală resimțindu-se influența climatului baltic, caracterizat prin primăveri scurte, veri bogate în precipitații și răcoase, toamne mai lungi, ierni lungi și friguroase.

Dupa sistemul de clasificare climatica "Köppen", teritoriul unitatii de productie se incadreaza in regiunea D.f.b.x.: climat ploios, boreal, cu ierni reci, cu precipitatii in tot cursul anului, cu temperaturi medii in luna cea mai calda sub 22⁰ C, cu maxim de precipitatii vara si minim de precipitatii iarna. Incadrarea climatica dupa Köppen, are un caracter general, aceasta necharacterizand in totalitate particularitatile locale ale regimului climatic.

Intreaga regiune se inscrie in aria topoclimatelor de munte in care se individualizeaza topoclimatate de culme, de culoare, de vale. In mod evident, pe fondul zonalitatii climatice, relieful imprima o gradare altitudinala in variatia elementelor climatice.

2.2.5.1 Regimul termic

Se caracterizeaza prin temperaturi medii anuale de 8.6°C, cu o amplitudine medie anuala de 14°C. Durata intervalului fara inghet, oscileaza pe platourile joase intre 150-170 zile.

Regimul termic este mai moderat pe versantii sudici, fiind conditionat in mare masura de variatiile neperiodice ale circulatiei atmosferice.

2.2.5.2 Regimul pluviometric

Cantitatea de precipitatii care cad in zona inregistreaza in medie 800-900 mm, care cresc o data cu altitudinea. Caracteristic climatului continental, precipitatiile sunt mai abundente la sfarsitul primaverii, inceputul verii si mai sarace la inceputul iernii.

Umezeala relativa prezinta valori ridicate, 84-88%, precipitatiile fiind mai abundente pe versantul expus circulatiei vestice si nord-vestice.

Stratul de zapada se mentine in medie intre 75-115 zile.

Pe pantele adapostite creste durata de stralucire a soarelui si scade umezeala aerului, nebulozitatea si cantitatea de precipitatii.

2.2.5.3 Regimul eolian

Directia predominanta a vanturilor este cea a sectoarelor N-NE, destul de frecvente mai ales primavara.

Datorita fragmentarii mari a reliefului directiile principale sunt modificate local.

De obicei vinturile periculoase, cu intensitate mare, care provoaca doborituri de vant sunt asociate cu alte fenomene meteorologice ca ploi de lunga durata, caderi abundente de zapada intr-un interval de timp scurt.

2.2.6 Soluri

In tabelul 2.2.6.1 sunt prezentate tipurile si subtipurile de sol prezente in aceasta unitate de productie.

Tabel 2.2.6.1.

Nr. crt.	Clasa de soluri	Tipul de sol	Subtipul de sol	Codul	Succesiunea orizonturilor	Suprafata	
						ha	%
1	Luvisoluri (LUV) (Argiluvisoluri)	Planosol (PL) (Planosol)	tipic	2401	Ao-El-Bt-C	27.31	9
			vertic-stagnic intens	2407	Aow-Ely-BtW-C	172.41	60
2	Spodisoluri (SPO) (Spodosoluri)	Prepodzol (EP) (brun feriiluvial)	tipic	4101	Aou-Bs-R(C)	87.90	31
TOTAL						287.62	100

Planosol (Planosol)

Planosolurile ocupa 69% din suprafata unitatii de productie (in „Sistemul roman de clasificare a solurilor” din 1979 era cunoscut tot sub denumirea de: „Planosol”).

Soluri avand orizont A ocric urmat de orizont eluvial E (El sau Ea) si orizont B argic (Bt), prezentand schimbare texturala brusca (intre E si Bt pe <7,5 cm). Pot sa prezinte orizont O, orizont vertic si proprietati stagnice intense (W).

Prezinta urmatoarea succesiune de orizonturi pe profil: Ao-Elw-Bwt-C.

Orizontul Ao – grosime 10-20 cm, textura luto-argiloasa, culoare bruna cenusiu inchis 10YR3/2, prin uscare devine cenusiu deschis, structura grauntoasa, poate prezenta pete cenusii, datorate reducerii oxizilor ferici in urma proceselor de stagnogleizare.

Orizontul Elw – grosime 10-20 cm, culoare brun cenusiu (10YR 4/2) cu pete galbui, prin uscare devine albicios, textura luto-nisipoasa, structura poliedrica sau lamelara, este foarte friabil, prezinta numeroase neformatii ferimanganice, trecere brusca spre orizontul Bt.

Orizontul Btw - grosime 120-150 cm, culoare brun cenusiu (10YR 5/4) sau brun galbui (10YR 5/6), textura argiloasa, structura prismatica, foarte compact, prezinta pelicule de argila la suprafata agregatelor structurale, si numeroase „bobovine”.

Orizontul C – se intalneste la adancimi mai mari de 180 cm, textura argiloasa este nestructurat si nu prezinta carbonati de calciu.

Planosolurile prezinta un drenaj deficitar, sunt greu permeabile si foarte compacte. Continutul in humus variaza intre 2-2,5%, reactia acida (pH 4-5), gradul de saturatie in baze 30-60%, valori mai scazute inregistrandu-se la nivelul orizontului Ea. Sunt sarace in humus si elemente nutritive si deseori apa stagneaza la suprafata solului determinind, procese de stagnogleizare.

Prepodzol (Brun feriiluvial)

Soluri avand orizontul A ocric sau umbric (Ao, Au) urmat de orizont B spodic feriiluvial (Bs). Pot avea un orizont Ea discontinuu si pot prezenta orizont organic nehidromorf O (folic) sub 50 cm grosime.

Alcatuirea profilului : O - Ao(Au) – Bs - R

Orizontul O - grosime 2-3 cm, este alcatuit din resturi vegetale nedescompuse sau partial descompuse (moder sau moder brut);

Orizontul Ao (Au) – grosime 10-15 cm, culoare bruna inchisa sau brun negricioasa (10YR 3/2), textura nisipo-lutoasa, nestructurat, prezinta graunti de cuar vizibili cu ochiul liber sau cu lupa.

Orizontul Bs – grosime 25-70 cm, culoare bruna roscata (5YR 6/4) determinata de prezenta oxizilor de fier migrati din partea superioara a profilului, textura luto-nisipoasa, nestructurat, poate prezenta fragmente mici de roca.

Orizontul R – apare la adancimi de 50-80 cm, fiind reprezentat de roci acide dezagregate sau consolidate.

Prepodzolul, are un continut de humus propriu-zis de 1-2%, dar continutul de humus brut alcatuit din resturi vegetale nedescompuse poate ajunge si la 25% la suprafata solului. Reactia solului, este foarte puternic acida 4-4,5, iar gradul de saturatie in baze 10-40%. Datorita conditiilor de relief si prezenta a numeroase fragmente de roca pe profilul solului, drenajul este foarte bun. Temperaturile scazute determina o activitate scazuta a microorganismelor din sol ceea ce imprima o humificare lenta a resturilor vegetale iar humusul format fiind acid determina o aprovizionare foarte scazuta cu elemente nutritive.

2.2.7 Tipuri de statiuni

In tabelul 2.2.7.1 sunt prezentate tipurile de statiuni identificate.

Tabelul 2.2.7.1

Nr. crt.	Tipul de statiune		Suprafata		Categoria de bonitate			Tipuri si subtipuri de sol
	Codul	Diagnoza	ha	%	Sup.	Mijl.	Inf.	
Etajul montan de molidisuri (FM3)								
1	2.3.2.2.	Montan de molidisuri Pm, brun podzolic-podzol brun, edafic mijlociu, cu <i>Luzula silvatica</i>	87.90	31	-	87.90	-	4101
Etajul complexelor de fagete si gorunete (FD3)								
2	5.1.4.2.	Deluros de gorunete Pm, podzolit pseudogleizat, cu <i>Carex pilosa</i>	14.60	5	-	14.60	-	2401
Etajul amestecurilor de cvercete (FD1)								
3	7.3.3.1.	Deluros de cvercete cu stejar Pi-m, puternic podzolit-pseudogleizat sau pseudogleic edafic mijlociu	150.16	52	-	-	150.16	2407
4	7.4.2.0.	Deluros de stejarete Pm, brun edafic mijlociu	34.96	12	-	34.96	-	2401 2407
TOTAL			ha	287.62	-	-	137.46	150.16
			%	-	100	-	48	52
								x

Tipul de statiune cel mai raspandit este 7.3.3.1. - Deluros de cvercete cu stejar Pi-m, puternic podzolit-pseudogleizat sau pseudogleic edafic mijlociu, care ocupa 52% (150.16 ha) din suprafata cartata urmat de tipul de statiune 2.3.2.2. - Montan de molidisuri Pm,

brun podzolic-podzol brun, edafic mijlociu, cu *Luzula silvatica*, care ocupa 31% (87.90 ha) din suprafata cartata.

La nivelul unitatii de productie statiunile de bonitate mijlocie ocupa 48% (137.46 ha) din suprafata cartata iar cele de bonitate inferioara ocupa 52% (150.16 ha) din suprafata cartata.

2.2.8 Tipuri de paduri

In tabelul urmator sunt prezentate tipurile de padure identificate in cadrul proprietatii, suprafata pe care o ocupa acestea, precum si proportia de participare pe productivitati naturale.

Tabelul 2.2.8.1

Nr crt	Tip de padure		Suprafata		Productivitatea naturala -ha-		
	Codul	Diagnoza	ha	%	Sup.	Mijl.	Inf.
1.	114.1	Molidis cu <i>Luzula sylvatica</i> (m)	87.90	31	-	87.90	-
2.	512.1	Gorunet cu <i>Carex pilosa</i> (m)	14.60	5	-	14.60	-
3.	614.3	Stejaret de terasa cu productivitate inferioara (i)	150.16	52	-	-	150.16
4.	621.3	Stejareto-sleau de deal de productivitate mijlocie (m)	34.96	12	-	34.96	-
Total			287.62	-	-	137.46	150.16
%			-	100	-	48	52

Din analiza datelor prezentate in tabelul 2.2.8.1 se constata ca pe suprafata unitatii de productie exista doua tipuri de padure principale si anume:

614.3 - Stejaret de terasa cu productivitate inferioara (i) – 52% (150.16 ha) ;

114.1 - Molidis cu *Luzula sylvatica* (m) - 31% (87.90 ha).

Pe categorii de productivitate distributia se prezinta astfel:

- de productivitate mijlocie - 48% (137.46 ha);

- de productivitate inferioara -5% (150.16 ha).

Distributia tipurilor de padure natural fundamentale pe categorii de productivitate este asemanatoare cu cea a tipurilor de statiune pe categorii de bonitate.

3. Modificarile fizice ce decurg din PP (din excavare, consolidare, dragare etc.) si care vor avea loc pe durata diferitelor etape de implementare a PP

Implementarea prevederilor amenajamentului silvic nu presupune realizarea de modificari ale configuratiei actuale a terenului.

Reteaua instalatiilor de transport are o lungime de 5.3 km dintre care drumuri publice in lungime de 4.1 km si drumuri forestiere in lungime de 1.2 km (cu o densitate de 18.10 m/ha) care au o stare satisfacatoare si care asigura o accesibilitate de 100% pentru fondul de productie si protectie la o distanta de colectare medie de 0.34 km.

4. Resursele naturale necesare implementarii PP (preluare de apa, resurse regenerabile, resurse neregenerabile etc.)

Implementarea prevederilor amenajamentului silvic presupune si exploatarea unui volum de masa lemnoasa, calculat astfel incat sa nu afecteze mentinerea starii de conservare favorabila a habitatelor si speciilor de interes comunitar/national.

Bilantul masei lemnoase recoltate pe durata de aplicare a Amenajamentului silvic este prezentata in tabelul urmator:

Tabelul 4.1

Specificari	Suprafata (ha)		Volum (m ³)		Posibilitatea anuala pe specii (m ³ /ha)							
	Totala	Anuala	Total	Anual	BR	CA	FA	GO	MO	ST	PI	DT
Produce principale	30.27	3.03	3413	341	32	11	193	32	73	-	-	-
Produce secundare	153.56	15.35	3185	318	-	3	6	-	264	44	-	1
Taieri de conservare	116.50	11.65	3256	326	-	46	-	-	-	272	8	-
Total	300.33	30.03	9854	985	32	60	199	32	337	316	8	1
Taieri de igiena	16.22	16.22	143	14	-	4	-	-	-	8	1	1

Posibilitatea de produse principale este de 341 m³/an. Posibilitatea de produse secundare este de 318 m³/an (230 m³/an din rarituri si 88 m³/an din curatiri)

Pe unitatea de productie, posibilitatea totala este de 985 m³/an (341 m³/an din produse principale, 318 m³/an din produse secundare, 326 m³/an din lucrari de conservare). Din taieri de igiena se vor recolta 14 m³/an.

Recapitulatia posibilitatii totale, indici de recoltare si cresterea curenta sunt date in tabelul urmator :

Tabelul. 4.2.

Posibilitatea m ³ /an					Indici de recoltare m ³ /an/ha					Indicele de crestere curenta m ³ /an/ha
Produse principale	Produse secundare	Taieri de conservare	Taieri de igiena	Total	Din produse principale	Din produse secundare	Taieri de conservare	T. de igiena	Total	
341	318	326	14	999	1.2	1.1	1.1	0.1	3.5	5.3

Volumul total anual de masa lemnoasa posibil de recoltat este de 999 m³/an, din care volumul de recoltat prin rarituri si taieri de igiena este orientativ. Indicele total de recoltare este de 3.5 m³/an/ha, mai mare decat indicele de crestere (5.3 m³/an/ha).

5. Resursele naturale ce vor fi exploatate din cadrul ariei naturale protejate de interes comunitar pentru a fi utilizate la implementarea PP

Asa cum este prezentat in capitolul anterior singura resursa naturala utilizata in implementarea planului este masa lemnoasa.

Scopul amenajamentului este organizarea padurilor prin masuri silvotehnice concretizate in planuri, in vederea dirijarii lor catre structuri normale.

Organizarea actuala a fondului forestier proprietate publica apartinand Comunei Solovastru, concretizata in structura (compozitie, distributie supraterana, repartitie spatiala a diametrelor) difera de cea a modelului normal.

Solutiile silvotehnice prevazute prin actuala amenajare urmaresc dirijarea organizarii padurilor spre structura normala corespunzatoare functiilor atribuite si in concordanta cu cerintele ecologice ale speciilor forestiere.

Pentru evidentierea evolutiei productiei si productivitatii padurilor sub raport cantitativ si valoric s-au intocmit in partea a II-a a amenajamentului Dinamica dezvoltarii fondului forestier (Tabelul 5.1) si grafic (Dinamica structurii arboretelor pe clase de varsta).

Tabelul 5.1

Anul amenaj	Regim S.U.P.	Suprafata			Proportia speciilor	Virsta medie	Fond lemnos	Crest. curent	Posibilitatea		Volum mediu recoltat anual		Terenuri de reimpadurit - ha -			Densit instal de transport m/ha
		Total	Padure	Ter.de impad.					Clasa de productie	Consi. medie	Volum mediu	Indice crest.	Prod. princ.	Prod. secund	Prod. princ.	
				Alte terenuri	Indice recolt.	Indice recolt	mc %	mc %					Rasin.	Arb. de refacut		
2021	SUP "A" Codru regulat	-	102.50	-	74MO 1CA 19FA 3BR 3.0 3.0 3.0 3.0 3GO 3.0	57	23925	954	341	269	-	-	-	-	-	-
				-		0.91	233	9.3	3.3	2.6	-	-	-	-	-	-
	SUP "M" Conserv deosebita	-	185.12	-	77ST 20CA 2DT 1PI 3.8 3.9 3.6 3.6	104	50284	583	-	49	-	-	-	-	-	-
				-		0.74	272	3.1	-	0.3	-	-	-	-	-	-
	TOTAL	292.80	287.62	-	50ST 26MO 13CA 7FA 3.8 3.0 3.9 3.0 1DT 1BR 1GO 1PI 3.6 3.0 3.0 3.6	87	74209	1537	341	318	-	-	-	-	-	-
5.18				0.80		258	5.3	1.2	1.1	-	-	-	-	-	18.10	
2031	SUP "A" Codru regulat	-	102.50	-	72MO 18FA 1BR 3.0 3.0 3.0 9GO 3.0	56	27365	1087	259	-	-	-	-	-	-	-
				-		0.90	267	10.6	2.5	-	-	-	-	-	-	-
	SUP "M" Conserv deosebita	-	185.12	-	70ST 10CA 10GO 10FR 3.8 3.9 2.5 2.5	114	55624	740	-	-	-	-	-	-	-	-
				-		0.80	300	4.0	-	-	-	-	-	-	-	-
	TOTAL	292.80	287.62	-	48ST 26MO 10CA 6FA 3.8 3.0 3.9 3.0 7GO 3FR 3.0 3.6	93	82989	1827	259	493	-	-	-	-	-	-
5.18				0.85		288	6.3	0.9	1.7	-	-	-	-	-	18.10	

Tabelul 5.1 (continuare)

Anul amenaj	Regim S.U.P.	Suprafata			Proportia speciilor	Virsta medie	Fond lemnos	Crest. curent	Posibilitatea		Volum mediu recoltat anual		Terenuri de reimpadurit - ha -			Densit instal de transport m/ha	
		Total	Padure	Ter.de impad.					Clasa de productie	Consi. medie	Volum mediu	Indice crest.	Prod. princ.	Prod. secund	Prod. princ.		Prod. secund
				Alte terenuri	Indice recolt.	Indice recolt	mc %	mc %					Rasin.	Arb. de refacut			
2041	SUP "A" Codru regulat	-	102.50	-	70MO 10GO 10FA 2.5 2.5 2.5	55	35644	1086	258	-	-	-	-	-	-	-	
				-	9PAM 1FR 2.5 2.5	0.90	348	10.6	2.5	-	-	-	-	-	-	-	
	SUP "M" Conserv deosebita	-	185.12	-	50ST 32GO 16FR 25 2.5 2.5	124	56364	666	-	-	-	-	-	-	-	-	-
				-	6STR 2.5	0.85	304	3.6	-	-	-	-	-	-	-	-	
	TOTAL	292.80	287.62	-	43ST 15GO 24MO 2.5 2.5 2.5	99	92008	1752	258	473	-	-	-	-	-	-	-
				5.18	7FR 6FA 3STR 2PAM 2.5 2.5 2.5 2.5	0.87	320	6.1	0.9	1.6	-	-	-	-	-	-	18.10
PERSPECTIVA	SUP "A" Codru regulat	-	102.50	-	69MO 11GO 10FA 2.5 2.5 2.5	55	43924	1087	259	-	-	-	-	-	-	-	
				-	9PAM 1FR 2.5 2.5	0.90	429	10.6	-	-	-	-	-	-	-	-	
	SUP "M" Conserv deosebita	-	185.12	-	46ST 32GO 16FR 25 2.5 2.5	134	63024	666	-	-	-	-	-	-	-	-	-
				-	6STR 2.5	0.90	340	3.6	-	-	-	-	-	-	-	-	
	TOTAL	292.80	287.62	-	29ST 25GO 24MO 2.5 2.5 2.5	106	106948	1753	259	473	-	-	-	-	-	-	-
				5.18	11FR 4FA 4STR 3PAM 2.5 2.5 2.5 2.5	0.90	372	6.1	0.9	1.6	-	-	-	-	-	-	18.10

Dinamica structurii arboretelor pe clase de varsta

Padure in productie - 102.50 ha.
Ciclu - 110 ani.

GRAFICUL

Clasele de varsta actuale

Clasa	I	II	III	IV	V	VI	VII
Suprafata (ha)	-	55.13	17.10	-	-	15.67	14.60

GRAFICUL

Clasele de varsta dupa 20 de ani

Clasa	I	II	III	IV	V	VI	VII
Suprafata (ha)	20.18	-	55.13	17.10	-	-	10.09

GRAFICUL

Clasele de varsta normale

Clasa	I	II	III	IV	V	VI
Suprafata (ha)	17.08	17.08	17.08	17.08	17.08	17.09

Prevederile amenajamentului silvic in ce priveste dinamica arboretelor pe termen lung, sustinute de un ciclu de productie de 110 de ani si o varsta medie a exploatabilitatii de 104 ani pentru SUP M, indica pastrarea caracteristicilor actuale ale habitatelor existente sau imbunatatirea lor.

6. Emisii si deseuri generate de PP (in apa, in aer, pe suprafata unde sunt depozitate deseurile) si modalitatea de eliminare a acestora

Adoptarea si implementarea amenajamentului silvic nu conduc in mod direct la generarea de emisii si deseuri. Acestea rezulta din activitatile de exploatare a masei lemnoase si fac obiectul autorizarii de mediu a activitatii desfasurate de catre agentii economici.

7. Cerintele legate de utilizarea terenului, necesare pentru executia PP

7.1 Categoria de folosinta a terenului

Teritoriul pentru care a fost realizat amenajamentul forestier analizat cuprinde paduri aflate in proprietate publica, apartinand Comunei Solovastru.

Amenajamentul forestier a fost realizat pentru o suprafata de 292.80 ha. Suprafata ocupata cu padure in cuprinsul proprietatii este de 287.62 ha, adica 98 % din proprietate.

Intreaga suprafata pentru care a fost realizat amenajamentul forestier - 292.80 ha se suprapune cu Sitului Natura 2000 ROSCI0320 Mociar, ROSCI0019 Calimani Gurghiu si ROSPA0033 Depresiunea si Muntii Giurgeului.

7.1.1 Utilizarea fondului forestier

Tabelul 7.1.1.1

Nr. crt.	Simbol	Categoria de folosinta forestiera	Suprafata -ha-		
			Totala: din care	Gr I	Gr II
1	2	3	4	5	6
1	P	Fond forestier total	292.80	273.02	14.60
1.1	P.D.	Terenuri acoperite cu padure	287.62	273.02	14.60
1.1.1	P.D.R	Rasinoase	80.70	-	-
1.1.2.	P.D.F	Foioase	206.92	-	-
1.2	P.C.	Terenuri care servesc nevoilor de cultura	-	-	-
1.3	P.S.	Terenuri care servesc nevoilor de productie silvica	-	-	-
1.4	P.A.	Terenuri care servesc nevoilor de administratie forestiera	4.18	-	-
1.5	P.I.	Terenuri afectate impaduririi	-	-	-
1.6	P.N.	Terenuri neproductive	-	-	-
1.7	P.T.	Terenuri scoase temporar din fondul forestier si neprimite	1.00	-	-
1.8	P.O.	Ocupatii si litigii	-	-	-

Implementarea prevederilor amenajamentului silvic se va realiza fara modificari ale suprafetelor destinate diferitelor categorii de folosinta forestiera, incluse in aria protejata ROSCI0320 Mociar, ROSCI0019 Calimani Gurghiu si a ROSPA0033 Depresiunea si Muntii Giurgeului.

7.1.2 Evidenta fondului forestier pe destinatii si detinatori

Tabelul 7.1.2.1

Rd.	Simbol	Denumirea indicatorilor	Proprietate privata
			Persoane juridice
1	P	Fond forestier total	292.80
1.1	PD	Terenuri acoperite cu padure	287.62
1.1.1	PDR	Rasinoase	80.70
1.1.2	PDF	Foioase	206.92
1.1.3	PDS	Rachitarii (cultivate si naturale)	-
1.2	PC	Terenuri care servesc nevoilor de cultura	-
1.2.1	PCP	Pepiniere	-
1.2.2	PCJ	Plantaje	-
1.2.3	PCD	Colectii dendrologice	-
1.3	PS	Terenuri care servesc nevoilor de productie silvica	-
1.3.1	PSZ	Arbusti fructiferi (culturi specializate)	-
1.3.2	PSV	Terenuri pentru hrana vanatului	-
1.3.3	PSR	Ape curgatoare	-
1.3.4	PSL	Ape statatoare	-
1.3.5	PSP	Pastravarii	-
1.3.6	PSF	Fazanerii	-
1.3.7	PSB	Crescatorii animale cu blana fina	-
1.3.8	PSD	Centre fructe de padure	-
1.3.9	PSU	Puncte achizitii fructe, ciuperci	-
1.3.10	PSI	Ateliere impletituri	-
1.3.11	PSA	Sectii si puncte apicole	-
1.3.12	PSS	Uscatorii si depozite de seminte	-
1.3.13	PSC	Ciupercarii	-
1.4	PA	Terenuri care servesc nevoilor de administrare forestiera	4.18
1.4.1	PAS	Spatii de productie silvica si cazare personal	-
1.4.2	PAF	Cai ferate forestiere	-
1.4.3	PAD	Drumuri forestiere	-
1.4.4	PAP	Linii de paza contra incendiilor	-
1.4.5	PAZ	Depozite forestiere	-
1.4.6	PAG	Diguri	-
1.4.7	PAC	Canale	-
1.4.8	PAA	Alte terenuri	4.18
1.5	PI	Terenuri afectate impaduririi	-
1.5.1	PIR	Clasa de regenerare	-
1.5.2	PIF	Terenuri intrate cu acte legale in fondul forestier	-
1.6	PN	Terenuri neproductive	-
1.6.1	PNS	Stancarii, abrupturi	-
1.6.2	PNP	Bolovanisuri, pietrisuri	-
1.6.3	PNN	Nisipuri (zburatoare, marine)	-
1.6.4	PNR	Rape, ravene	-
1.6.5	PNC	Saraturi cu crusta	-
1.6.6	PNM	Mocirle, smarcuri	-
1.6.7	PNG	Gropi de imprumut si depozite sterile	-
1.7	PE	Fasie frontiera	-
1.8	PT	Terenuri scoase temporar din fondul forestier si neprimite	1.00
1.9	PO	Ocupatii, litigii	-

7.1.3 Suprafata fondului forestier pe categorii de folosinta si specii

Tabelul 7.1.3.1

Rand	Denumirea indicatorilor	Proprietate privata
		Persoane juridice
1	FOND FORESTIER TOTAL	292.80
2	SUPRATATA PADURILOR TOTAL	287.62
3	Rasinoase - TOTAL	80.70
4	- molid	75.22
5	- brad	3.14
6	- duglas	-
7	- larice	-
8	- pin	2.34
9	- alte rasinoase	-
10	- din rand 3 – rasinoase in afara arealului	-
11	Foioase - total	206.92
12	- fag	19.76
13	- stejar	144.90
14	- din randul 13 – stejar pedunculat	141.98
15	- din randul 13 - gorun	2.92
16	- diverse tari - total	42.26
17	- salcam	0.18
18	- paltin	-
19	- frasin	0.21
20	- cires	-
21	- nuc	-
22	- alte specii tari	-
23	- diverse moi - total	-
24	- tei	-
25	- salcie	-
26	- plop	-
27	- din care: plop euramerican	-
28	- din rand 27- in lunca si Delta Dunarii	-
29	- din rand 27 – culturi speciale pentru celuloza	-
30	- alte specii moi	-
31	din rand 2: sup. terenurilor degradate, impadurite in perimetre ameliorate	-
32	- din care: rasinoase	-
33	ALTE TERENURI - total	5.18
34	Terenuri care servesc nevoilor de cultura silvica	-
35	Terenuri care servesc nevoilor de productie silvica	-
36	Terenuri care servesc nevoilor de administratie forestiera	4.18
37	Terenuri afectate impaduririi	-
38	- din care: in clasa de regenerare	-
39	Terenuri neproductive	-
40	Fasie frontiera	-
41	Terenuri scoase temporar din fondul forestier si neprimite	1.00
42	Ocupatii - litigii	-
43	din rand 2: paduri de protectie (grupa I)	273.02
44	din rand 2: paduri de productie si protectie (grupa II)	14.60

7.2 Suprafete de teren ocupate temporar/permanent de PP

Studiul de amenajare a padurilor proprietate publica apartinand Comunei Solovastru s-a elaborat pentru o suprafata 287.62 ha.

Terenurile din fondul forestier au urmatoarele folosinte stabilite prin amenajament:

- terenuri acoperite cu padure: 287.62 ha;
- terenuri care servesc nevoilor de administratie forestiera: 4.518 ha;
- terenuri scoase temporar din fondul forestier si neprimite: 1.0 ha.

Prin gruparea arboretelor in cadrul aceleiasi tip de categorii functionale, pentru care sunt indicate masuri silviculturale similare, au rezultat tipurile functionale prezentate in tabelul 33:

Tabelul 7.2

Tipul de categorie functionala	Categoriile functionale	Teluri de gospodarire	Suprafata	
			ha	%
Grupa I				
T II	1.4E2.I5Q	Protectie	185.12	68
T IV	1.5Q5R	Protectie	84.90	32
Total grupa I			273.02	100
Grupa II				
T VI	2.1C	Protectie si productie	14.60	100
Total grupa II			14.60	100
Total grupa I si II			287.62	100

T II – paduri cu functii speciale de protectie situate in statiuni cu conditii grele sub raport ecologic, precum si arboretele in care nu este posibila sau admisa recoltarea de masa lemnoasa, impunandu-se numai lucrari speciale de conservare;

T IV – paduri cu functii speciale de protectie pentru care sunt admise pe langa gradinarit si cvasigradinarit si alte tratamente, cu impunerea unor restrictii speciale de aplicare.

T VI - paduri destinate sa produca, in principal, lemn pentru cherestea.

Schimbarea destinatiei acestor categorii de folosinta, in timpul aplicarii amenajamentului, se face numai cu aprobarea autoritatii publice centrale ce raspunde de silvicultura.

Implementarea prevederilor amenajamentului silvic se va realiza fara modificari ale suprafetelor destinate diferitelor categorii de folosinta forestiera, incluse in situl Natura 2000.

Adaposturile destinate personalului implicat in activitatile de exploatare forestiera vor fi amplasate temporar in afara habitatelor naturale si a sitului Natura 2000.

8. Serviciile suplimentare solicitate de implementarea PP

Implementarea planului nu necesita servicii suplimentare cum sunt: dezafectarea/reamplasarea de conducte, linii de inalta tensiune, modificari/construire traseu cai ferate sau drumuri, mijloace de constructie, etc.

Se vor folosi drumurile forestiere existente.

9. Durata de proiectare, aplicabilitate, revizuire a PP

9.1 Durata de proiectare

Faza de proiectare a Amenajamentului Silvic U.P. X Solovastru a inceput in data de 18.08.2020 odata cu semnarea conferintei a I-a de amenajare a padurilor.

9.2 Durata de aplicabilitate

Amenajament Silvic **U.P. X Solovastru** a intrat in vigoare la data de 01 ianuarie 2021 si are durata de valabilitate de 10 ani (pana la 31.12. 2030).

Pe durata de aplicabilitate Ocolul Silvic avand obligatia de a inregistra, in formularele speciale existente in Amenajamentul Silvic, pe baza realizarilor din anul respectiv, elemente referitoare la:

- miscarile de suprafata din fondul forestier, cu indicarea suprafetei si unitatilor amenajistice in cauza;
- suprafetele arboretelor parcurse cu taieri de regenerare, pe unitati amenajistice;
- volumele rezultate din aplicarea taierilor de regenerare pe unitatii amenajistice, specii si sortimente primare;
- suprafetele arboretelor parcurse cu lucrari de ingrijire;
- volumele rezultate din aplicarea lucrarilor de ingrijire, pe unitati amenajistice, specii si sortimente primare;
- stadiul regenerarii naturale in arboretele prevazute si parcurse cu taieri de regenerare in cursul deceniului;
- realizari in dotarea cu drumuri forestiere;
- realizari in dotarea cu constructii silvice;
- mentionarea unitatilor amenajistice in care au avut loc fenomene deosebite cauzate de factori destabilizatori si limitativi.

La finele fiecarui an de aplicare se face totalizarea pe unitate de protectie si productie a elementelor cumulabile inregistrate in evidenta anuala a aplicarii amenajamentului.

9.3 Controlul si revizuirea planului

In conceptia actuala, din necesitati reale, padurea si amenajamentul sunt intelese ca subsisteme ale gospodariei silvice, in cadrul careia amenajarii padurilor ii revine rolul de a organiza si conduce padurea spre starea de maxima eficacitate in raport

cu obiectivele ecologice, economice si sociale, respectiv cu functiile atribuite. Cum aceasta stare nu este in totalitate cunoscuta, ea poate fi realizata numai prin incercari succesive, respectiv pe etape, cu obligatia de a analiza de fiecare data rezultatele obtinute. Astfel, revizuirile se incheie de fiecare data cu intocmirea unui nou amenajament. Amenajarea succesiva dobandeste un caracter de experiment, prin care atat padurea, cat si amenajamentul insusi, sunt supuse unui control continuu.

Controlul se refera atat la amenajamentul silvic in sine, cat si la activitatea desfasurata in procesul aplicarii lui. Acest control se realizeaza in principal la sfarsitul fiecărei perioade de amenajament, in scopul optimizării deciziilor de luat pentru următoarea perioada, odata cu intocmirea unui nou amenajament. In acest scop, controlul se extinde pe o perioada anterioara mai indelungata.

In baza unor analize multilaterale se va stabili: in ce masura bazele de amenajare au fost corect stabilite in raport cu cerintele ecologice, economice si sociale, cu nivelul cunostintelor stiintifice din domeniul amenajarii padurilor, in special, si al silviculturii, in general; care sunt invatamintele dobandite din analiza amenajamentului expirat si a rezultatelor obtinute in urma aplicarii lui, pentru indrumarea padurii spre starea ei de maxima eficacitate, invataminte ce trebuie avute in vedere la intocmirea noului amenajament.

Pentru ca acest control sa se poata realiza in conditii corespunzatoare, sunt necesare: organizarea si tinerea corecta a evidentelor amenajistice; actualizarea si corectarea pe parcurs a unor planuri de amenajament, in raport cu modificari importante intervenite in sistemul conditiilor stationale sau in ansamblul obiectivelor ecologice, economice si sociale. In asemenea situatii se va proceda chiar si la unele revizuii intermediare.

Pentru obiectivizarea controlului pe ansamblul padurii, va trebui ca acesta sa fie corelat cu actiunea de monitorizare a parametrilor de stare ai padurii, valorificand informatiile oferite de rețeaua suprafetelor de proba incluse in sistemul general de supraveghere a calitatii factorilor de mediu.

Asadar, prin control trebuie sa se stabileasca daca amenajamentul anterior a fost corespunzator, daca principiile si masurile preconizate prin ultimul amenajament au fost aplicate si daca mai sunt actuale in raport cu politica forestiera in vigoare, cu obiectivele ecologice, economice si sociale date, cu prevederile prezentelor norme tehnice pentru amenajarea padurilor si ale altor norme tehnice din silvicultura in vigoare.

Se va evidentia efectul masurilor gospodaresti aplicate de la data elaborarii ultimului amenajament asupra productivitatii padurilor, folosind metodologii adecvate, bazate pe inlaturarea efectului inaintarii in varsta a arboretelor. De asemenea, se va evidentia efectul unor eventuale calamitati survenite de la ultima amenajare (doboraturi si rupturi produse de vant si zapada, poluare, fenomene de uscare, pasunat, vanat, rezinaj).

In baza constatarilor desprinse din aceasta analiza, se vor stabili schimbarile, adaptarile si perfectionarile ce trebuie sa se aduca in amenajament, in concordanta cu prevederile prezentelor norme tehnice. In cazuri justificate prin rezultatele bune obtinute pe o perioada indelungata de aplicare a prevederilor cuprinse in amenajamentele anterioare, se vor putea face abateri si completari fata de normele tehnice mentionate. Necesitatea unor asemenea adaptari si decizii deriva din insusi conceptul de control.

Controlul situatiei consta dintr-o analiza amanuntita a tuturor elementelor amenajamentului, incepand cu organizarea teritoriului si continuand cu obiectivele ecologice, economice si sociale, zonarea functionala, telurile de gospodarie, tratamentele, posibilitatea, planurile de amenajament, precum si cu alte aspecte ale amenajamentului expirat. Analiza se face cu luarea in considerare si a prevederilor amenajamentelor elaborate in deceniile anterioare, pe o perioada cat mai lunga pentru care se dispune de informatiile necesare (amenajamente vechi, rezultate ale aplicarii lor, informatii din “cronica ocolului”, lucrari publicate sau aflate in manuscris referitoare la padurile respective etc.).

Analiza atenta a modului de organizare a teritoriului, a imbunatatirilor aduse zonarii functionale, a respectarii posibilitatii de produse principale si secundare, precum si a bazelor de amenajare, va furniza elementele necesare pentru compararea solutiilor adoptate in noul amenajament cu solutiile din amenajamentul expirat si cu rezultatele obtinute prin aplicarea lor.

Amenajamentele se revizuiesc de regula din 10 in 10 ani, iar in cazuri exceptionale (calamitati, depasiri mari ale posibilitatii etc.) si mai devreme.

10. Activitati care vor fi generate ca rezultat al implementarii PP

Implementarea prevederilor amenajamentului silvic genereaza urmatoarele activitati:

1. Activitati de intretinere a drumurilor forestiere;
2. Activitati de recoltare a posibilitatii de produse principale (prin taieri cvasigradinarite);
3. Activitati de ingrijire si conducere a arboretelor (degajari, curatiri, rarituri, taieri de igiena);
3. Activitati de ajutorare a regenerarilor naturale si de impadurire;
4. Activitati de valorificare a altor produse ale fondului forestier;
5. Activitati de prevenire si stingere a incendiilor;
6. Activitati de paza a fondului forestier.

Pentru aceste activitati se va folosi pe cat este posibil forta de munca locala.

11. Descrierea proceselor tehnologice ale proiectului

Arboretele, pe parcursul cresterii si dezvoltarii lor de la instalare pana la varsta exploatabilitatii, isi modifica permanent structura, ceea ce atrage dupa sine si modificarea tehnicii de lucru, actionandu-se intr-un fel sau altul in functie de stadiul de dezvoltare al arboretului cu diferite tipuri de lucrari.

De la aparitia plantulelor si pana la imbatranirea arborilor, in arboretele echiene (arborii au aproximativ aceeasi varsta) si relativ echiene (arborii difera intre ei cu cel mult 20 ani) se disting urmatoarele stadii de dezvoltare: semintis, desis, nuielis, prajinis, paris, codrisor-codru mijlociu, codru batran.

Stadiul de semintis (plantatie, lastaris) este stadiul pe care arboretul il strabate de la instalare si pana la realizarea starii de masiv. El se caracterizeaza prin lupta individuala pe care exemplarele o dau cu factorii mediului inconjurator (vantul, insolatia, daunatorii etc.), fapt ce determina uscarea a numeroase exemplare.

Stadiul de desis se considera de cand arboretul a format starea de masiv pana cand incepe elagajul natural. Se caracterizeaza prin lupta comuna pe care arborii o dau cu factorii vatamatori ai mediului extern. In acest stadiu, de cele mai multe ori se stabileste compozitia viitorului arboret

Stadiul de nuielis-prajinis se considera din momentul in care trunchiul se curata in mod natural de ramurile de la baza trunchiului (elagaj natural) pana cand cresterea in inaltime devine foarte activa, iar diametrul mediu al arboretului atinge 10 cm. Se caracterizeaza prin activarea cresterii arborilor in inaltime, prin producerea elagajului natural si a procesului natural de eliminare, fenomene care au avut loc in proportie neinsemnata in stadiul precedent.

Stadiul de paris incepe atunci cand cresterea in inaltime a devenit foarte activa si dureaza pana cand arboretul fructifica abundant. Diametrul mediu al arboretului este cuprins intre 11 si 20 cm. Se caracterizeaza prin realizarea cresterii maxime in inaltime, prin productia anuala de litiera la hectar cea mai mare si prin energia maxima a procesului natural de eliminare. Pentru arboretele situate in statii putin favorabile, acesta este stadiul critic. Numarul de arbori eliminati anual la hectar este mai mic decat in celelalte stadii, dar procentul pe care il reprezinta din numarul total al arborilor existenti este maxim.

Stadiul de codrisor-codru mijlociu se considera de cand arboretul fructifica abundant, pana cand incepe scaderea vitalitatii lui. Diametrul mediu al arborilor este cuprins intre 21 si 50 cm. Cresterea in inaltime se reduce simtitor, iar fructificatia devine abundenta, favorizand regenerarea din samanta. Arboretul se lumineaza, cantitatea de litiera devine mai redusa. Exigentele arborilor fata de lumina sunt mai mari decat in celelalte stadii.

Codrul batran este ultimul stadiu de dezvoltare a arboretului, care incepe sa se usuce si sa se rareasca puternic, ca urmare a scaderii vitalitatii lui. In locul vechiului arboret se instaleaza o generatie noua

Principalele activitati/lucrari ce trebuie desfasurate pentru implementarea planului, in raport cu stadiul de dezvoltare a arboretelor, sunt urmatoarele:

Lucrari de ingrijire si conducere a arboretelor,

Lucrarile de recoltare a produselor principale, tratamente silvice
 Lucrari de ajutorare a regenerarii naturale si de impadurire.

11.1 Fluxul tehnologic al lucrarilor de implementat

Descrierea proceselor tehnologice aferente activitatilor generate prin implementarea planului sunt prezentate mai jos:

Lucrari de ingrijire si conducere a arboretelor:

Suprafetele de parcurs cu lucrari de ingrijire, precum si volumele ce se vor extrage sunt evidentiata pe unitati amenajistice, in Planul lucrarilor de ingrijire a arboretelor. In planul lucrarilor de ingrijire au fost incluse toate arboretele tinere (aflate in stadiile de nuielis pana la codrisor), care indeplinesc conditia de consistenta (cel putin 0,9).

Tabelul 11.1.1

Specificari	Suprafata -ha-		Volum -m ³ -		Posibilitatea anuala pe specii -m ³ -				
	Totala	Anuala	Total	Annual	ST	MO	CA	FA	DT
Curatiri	55.13	5.51	881	88	-	88	-	-	-
Rarituri	98.43	9.84	2304	230	44	176	3	6	1
Total secundare	153.56	15.35	3185	318	44	264	3	6	1

Lucrarile de ingrijire se efectueaza pentru padurile tinere si urmaresc obiective de ordin silvicultural si de ordin economic (cum ar fi recoltarea de masa lemnoasa de dimensiuni mici si mijlocii).

Principalele obiective urmarite prin efectuarea lucrarilor de ingrijire si conducere a arboretelor sunt:

- pastrarea si ameliorarea starii de sanatate a arboretelor;
- cresterea gradului de stabilitate si rezistenta a arboretelor la actiunea factorilor externi si interni destabilizatori (vant, zapada, boli si daunatori);
- cresterea productivitatii arboretelor, precum si imbunatatirea calitatii lemnului produs;
- marirea capacitatii de fructificare a arborilor si ameliorarea conditiilor de regenerare;
- recoltarea biomasei vegetale in vederea valorificarii ei.

Amenajamentul silvic analizat prezinta pentru fiecare arboret natura lucrarilor preconizate si numarul interventiilor necesare in deceniu, luandu-se in considerare starea si structura actuale si evolutia previzibila a stadiului de dezvoltare.

Numarul interventiilor poate fi modificat de catre organele de executie in functie de dinamica stadiului de dezvoltare a arboretului, mentionandu-se faptul ca vor fi introduse in planurile anuale. In scopul asigurarii unei productii cantitativ si calitativ optime, corespunzatoare telului de gospodarire propus, in functie de compozisia si starea arboretelor de amplasarea teritoriala si destinatia lor, arboretele din fondul forestier se vor parcurge conform situatiilor din proiect cu urmatoarele lucrari :

Rarituri: au fost propuse in arborete cu consistenta 0,9-1,0 si varste cuprinse intre 20 si 60 ani. Astfel se va urmari atat continuarea procesului de rarire si promovare a exemplarelor de viitor inceput in deceniul anterior, cat si aplicarea primei interventii la arboretele ce au ajuns in stadiul de paris. Rariturile vizeaza crearea unor conditii optime de dezvoltare pentru exemplarele de viitor, prin rarirea arboretului in portiunile unde este prea des, prin extragerea exemplarelor rau conformate, cu defecte, dominate sau bolnave dar si eliminarea din compositie a unor specii pioniere precum mesteacanul si diverselor moi (u.a. 1A, 2, 23A, 36A, 37A si 38A). De asemenea, lucrarea are un pronuntat caracter de ingrijire individuala a arborilor, de dirijare a proportiei actuale spre compositia tel, de realizare a unei structuri optime in raport cu telul de gospodarire a padurii.

Prin rarituri se vor extrage in deceniu 7% (2304 m³) din volumul total al arboretelor de parcurs cu lucrari, ceea ce reprezinta o intensitate de 18 m³/ha. Volumul de extras pe specii reflecta si el scopurile prezentate mai sus, dupa cum se observa si din tabelul 11.1.1: 77% molid, 20% stejar 2% fag, 1% carpen. In ceea ce priveste periodicitatea lucrarii, in general s-au prevazut o singura interventie in deceniu.

In raport cu caracteristicile, starea arboretelor si telul de gospodarire, se va aplica combinatia dintre metoda „de sus” si metoda „de jos”, care consta in selectionarea si promovarea arborilor valorosi, intervenind dupa nevoie, atat in plafonul superior, cat si in cel inferior. Aceasta nu exclude folosirea, acolo unde este cazul, doar a unei metode din cele doua.

Curatiri: se aplica arboretelor aflate in stadiile de nuielis si prajinis, in scopul imbunatatirii calitatii, cresterii si compositiei arboretului prin extragerea arborilor rau conformati, accidentati, bolnavi, deperisanti sau uscati, inghesuiti si coplesiti sau apartinand unor specii sau forme genetice mai putin valoroase si care nu corespund telului de gospodarire si exigentelor necologice. La primele curatiri se extrag exemplarele uscate, vatamate, o parte din exemplarele speciilor secundare, precum si alte exemplare care stanjesc dezvoltarea celor sanatoase si de viitor ale speciilor principale. Totodata se vor elimina si preexistenti nefolositori si care nu pot constitui elemente utile pentru noul arboret. In arboretele cu exemplare atat din samanta cat si din lastari, se va da prioritate primelor; se va urmarii reducerea selectiva a exemplarelor provenite de la aceeasi tulpina, promovand pe cele cu insusiri calitative superioare. Cand arboretul este majoritar din lastari, se vor favoriza exemplarele provenite din cioate sanatoase. Arborii se taie de jos, iar materialul rezultat se valorifica potrivit reglementarilor in vigoare. Sezonul de executare este relativ larg: la rasinoase se va evita perioada de formare a lujerilor (1mai-1iulie). La foioase, curatirile se pot executa tot timpul anului. Intensitatea curatirilor va fi in general moderata, forte si foarte puternica, dupa caz, fara a se intrerupe starea de masiv. Consistenta nu trebuie redusa sub 0.75, mai ales in padurile desctinate sa indeplineasca functia de protectie a terenurilor si solului. Curatirile forte se executa in molidisuri si alte arborete de rasinoase. Periodicitatea curatirilor variaza de la 3 la 5 ani, in functie de specie, starea arboretului, conditiile stationale si lucrarile executate anterior. Se executa la 2-4 ani dupa ultima degajare. In arboretele neparcurse cu degajari, prima curatire va avea un caracter de degajare intarziata.

Cu lucrari de curatiri se va parcurge o singura unitate amenajistica 1A in suprafata de 55.13 ha din care se va extrage un volum aroximativ de 881 m³.

Taieri de igiena: aceasta lucrare urmareste asigurarea unei stari sanitare corespunzatoare a arboretelor prin extragerea arborilor uscati sau in curs de uscare, cazuti, rupti si doborati de vant si zapada, bolnavi sau atacati de insecte. Identificarea, inventarierea, colectarea si valorificarea lemnului rezultat din taieri de igiena se executa potrivit instructiunilor in vigoare privind termenele, modalitatile si epocile de recoltare, colectare si transport ale materialului lemnos din paduri. Prin taieri de igiena se prevad a se extrage 14 m³/an, ceea ce inseamna o intensitate de 0.88 m³/an/ha.

Prin executarea taierilor de ingrijire se vor favoriza speciile principale autohtone (molid, fag, brad, gorun, stejar), realizandu-se o proportie convenabila intre ele in raport cu statiunea. Concomitent se vor mentine in amestec si alte specii valoroase (paltin de munte), atat pentru ameliorarea arboretelor, cat si a solului. In plantatiile tinere de rasinoase se vor promova in cea mai mare masura foioasele valoroase pentru imbunatatirea compozitiei si cresterea stabilitatii arboretelor.

Tinand seama de faptul ca exista arborete neparcurse la timp cu lucrari de ingrijire, primele interventii vor avea caracter de selectie negativa, extragandu-se cu precadere exemplarele rau conformate, bolnave, rupte, ranite, uscate, dar si preexistentii care dauneaza dezvoltarii exemplarelor din noua generatie. La urmatoarele interventii aspectul selectiei pozitive va trece treptat pe primul plan.

Posibilitatea de produse secundare este de 318 m³/an. De subliniat ca posibilitatea de produse secundare obligatorie este cea pe suprafata, volumul de extras fiind orientativ. In functie de starea fiecarui arboret, organele de executie vor analiza toate modificarile survenite ca urmare a evolutiei normale a acestora, iar pe baza acestei analize se va stabili volumul de extras, dar si eventualitatea parcurgerii cu lucrari de ingrijire si a altor arborete decat cele inscrise in „Planul lucrarilor de ingrijire”.

Tratamente silvice

Tratamentul reprezinta modul special in care se face exploatarea si se asigura regenerarea padurii in vederea asigurarii regenerarii noii paduri. Tratamentul include intreg complexul de masuri silvotehnice prin care o padure este condusa de la intemeiere pana la exploatare si regenerare, in conformitate cu structura si telurile fixate.

Aplicarea tratamentului se bazeaza pe exploatarea arboretelor sau arborilor ajunsi la varsta exploatarei (stabilita confor telului de gospodarire), urmarind metoda optima de regenerare a padurii in functie de compozitia si functiile arboretului. Masa lemnoasa care rezulta in urma aplicarii tratamentelor este incadrata in grupa produselor principale, iar taierea prin care se realizeaza poarta denumirea de taiere de produse principale.

Amenajamentul forestier analizat prevede urmatoarele tratamente:

Taieri de conservare (pentru sup „M”)

Prin lucrari speciale de conservare se intelege ansamblul de interventii necesare a se aplica in arborete de varste inaintate, exceptate definitiv sau temporar de la taieri de produse principale, in scopul asigurarii permanentei padurii si imbunatatirii continue a exercitarii de catre arboretele respective a functiilor de protectie. La S.U.P. M s-au prevazut conservare, cu extrageri procentuale corelate cu varsta si consistenta arboretelor.

In acest deceniu sunt prevazute cu lucrari de conservare 116.50 ha (ua 12A, 12D, 12F, 14, 22A, 23B, 38A, 50A, 54, 74A, 74B, 81A si 81B), volumul preconizat a fi extras fiind de 326 mc/an.

Din aceasta categorie se pot realiza lucrari de igiena, extragerea arborilor accidentati si a celor de calitate scazuta (rau conformati sau cu defecte tehnologice evidente), crearea conditiilor de dezvoltare a semintisurilor existente sau care se vor instala in diferite puncte de interventie, precum si a grupurilor de arbori din interiorul arboretului, afisate in diferite stadii de dezvoltare.

In perspectiva, pentru asigurarea si cresterea eficacitatii functionale, in gospodarirea acestor arborete se vor urmari urmatoarele linii directe generale:

- realizarea unor arborete cu structuri orizontale si verticale corespunzatoare, diversificate, apropiate de tipul gradinarit, care asigura o protectie maxima a terenurilor si solurilor, un echilibru ecologic ridicat, conditii bune de dezvoltare a vanatului si un aspect estetic deosebit;
- mentinerea, cat mai mult posibil, a solului acoperit cu vegetatie forestiera, prin asigurarea si ingrijirea regenerarii naturale, eventuale completari in ochiuri, mentinerea subarboretului etc.;
- efectuarea corespunzatoare a lucrarilor de ingrijire, cu intensitati adecvate rolului functional atribuit;
- igienizarea corespunzatoare si ori de cate ori este nevoie, a arboretelor;
- prevenirea si combaterea bolilor si daunatorilor;
- combaterea fenomenelor antropice care perturba echilibrul ecologic: poluarea, turismul necontrolat, pasunatul, taierea in delict etc.
- asigurarea reinnoirii si permanentei padurii;
- revenirea, daca este posibil si justificat ecologic, la tipul natural de padure si chiar de structura.

Se are in vedere promovarea si punerea treptata in valoare a nucleelor de regenerare existente, crearea de noi nuclee de regenerare in care se va urmari instalarea semintisului, ingrijirea ochiurilor sau portiunilor de semintis, pana ce acesta ajunge la independenta biologica si constituie starea de masiv.

Volumul de extras prin taieri de conservare are numai un caracter orientativ, dar in nici un caz nu trebuie sa se depaseasca 15% din volumul actual al arboretelor respective.

Volumul prevazut a se recolta din arboretele supuse regimului special de conservare are un caracter orientativ si nu va fi introdus un quantumul produselor principale si secundare.

Tratamentul taierilor progresive (taieri in ochiuri, taieri progresive in ochiuri) face parte din grupa tratamentelor cu taieri repetate, localizate, la care regenerarea se realizeaza sub masiv. Caracteristica principala a tratamentului taierilor progresive o constituie declansarea procesului de regenerare, cu ocazia primelor taieri, intr-un numar variabil de puncte de pe suprafata arboretului, care constituie asa numitele „ochiuri de regenerare“. Interventiile se localizeaza pe portiuni alese cu discernamant ecologic si tehnic in cuprinsul suprafetei de regenerat. Tratament fundamentat de Gayer (1878).

Tratamentele cu taieri repetate au fost fundamentate in vederea asigurarii regenerarii naturale la adpostul masivului parental, unde semintisul instalat beneficiaza de conditii ecologice favorabile (Negulescu, 1959).

Scopul tratamentelor progresive este de a realiza cat mai natural (noi) arboreta amestecate.

Taierile in ochiuri, sunt o forma de gospodarie multilaterală și estetică, ce se poate adapta schimbărilor celor mai fine de stațiune și arboret (Dengler, 1935).

În ceea ce privește exploatarea, datorită împrăstierii lucrărilor pe suprafețe mari, presupune cheltuieli ridicate compensate, în anumită măsură, de costul redus al lucrărilor de regenerare.

Se recomandă aplicarea metodei de exploatare în *multiplii de sortimente*, care permit ulterior deplasarea dirijată a lemnului de la cioata și, deci posibilitatea ocării ochiurilor de semintis (Ciubotaru, 1998).

Caracteristicile tratamentului tăierilor progresive sunt următoarele:

- ochiurile odată deschise și regenerare sunt ulterior conduse, iar asupra lor se revine ori de câte ori este nevoie pentru o cât mai susținută dezvoltare a semintisului instalat;
- regenerarea, care are loc natural, sub masiv, decurge treptat și neuniform în fiecare ochi și de la un ochi la altul beneficiind de toți anii de fructificare din perioada respectivă;
- arboretul rezultat dintr-o asemenea regenerare prezintă la început un profil neuniform și evident sinuos sau ondulat, care însă, cu timpul, în faza de parș ajunge să se uniformizeze.

Tehnica tratamentului tăierilor progresive presupune ca:

- la fiecare intervenție tăierile sunt repetate și neuniforme ca intensitate, marime, ritm și mod de împrăstiere;
- tăierile se localizează în anumite ochiuri favorizate în ceea ce privește regenerarea, extrăgând arborii de o dată sau treptat, prin mai multe intervenții, până la extrăgerea totală a vechiului arboret și întemeierea unui nou masiv tânăr;
- tăierile se corelează obligatoriu cu ritmul fructificăției și al dezvoltării semintisului.

Tratamentul tăierilor progresive se poate aplica cu succes în marea majoritate a pădurilor mai ales a celor de amestec: molideto-bradete, molideto-fagete, bradetofagete, fagete, amestecuri de fag cu rasinoase, goruneto-fagete, sleauri și alte cvercete pure sau amestecate, laricete și pinete. Se evită aplicarea sa în molidisuri sau în amestecuri în care molidul apare în proporție mai mare de 70%. În aplicarea tratamentului tăierilor progresive se deosebesc trei etape: deschiderea ochiurilor, lărgirea ochiurilor și racordarea ochiurilor.

Tăierea de deschidere a ochiurilor asigură instalarea și dezvoltarea semintisului utilizabile. În cazul unor semintisuri preexistente utilizabile, tăierile de însămantare au același rol ca și cele de deschidere a ochiurilor. Această intervenție se execută în anii de fructificăției ai speciilor valoroase, în porțiunile de pădure în care semintisul se poate instala fără dificultăți. Ochiurile se amplasează din interior spre drumurile de acces, pentru a se evita ulterior colectarea masei lemnoase prin porțiunile regenerare.

Tăierile de lărgire a ochiurilor urmăresc luminarea semintisurilor din ochiurile existente și lărgirea lor progresivă. Lărgirea ochiurilor în porțiunile regenerare este necesar să se execute tot într-un an de fructificăției în paralel cu deschiderea de noi ochiuri. Lățimea benzilor poate varia între 1-2 înalțimi medii ale arboretului. Dacă regenerarea se desfășoară greu sau a fost vătămata se efectuează lucrări de ajutorare a regenerării naturale, recepări la foioase, completări.

Tăierea de racordare se execută când ochiurile sunt destul de bine regenerare și apropiate între ele. Constă în extrăgerea arborilor rămași între ochiuri. Racordarea arboretului se poate face pe întreaga suprafață a arboretului sau pe anumite porțiuni, pe

masura regenerarii si dezvoltarii semintisurilor respective. In felul acesta, diversele interventii in arboret nu mai au caracterul specific unei anumit tip de taiere. Aceste taieri de racordare asigura si regenerarea spatiilor dintre ochiuri.

Taierile ce se executa prin tratament taierilor progresive nu sunt stabilite in timp, se revine cu asemenea operatiuni ori de cate ori este nevoie si cu intensitate diferita, in raport de conditiile de instalare si dezvoltare a semintisurilor. Perioada de regenerare poate dura intre 15 si 20 de ani, chiar 30 de ani daca se consider justificata o perioada lunga de regenerare.

Avantajele aplicarii tratamentului taierilor progresive sunt: valorificarea eficienta a semintisurilor preexistente utilizabile, dezvoltarea unei noi generatii de semintis si conditii bioecologice dintre cele mai favorabile de dezvoltare a acestuia, mentinerea calitatii solului, obtinerea de arborete viabile cu structuri relativ pluriene.

Tratamentul taierilor progresive (in ochiuri) se aplica in cvasitotalitatea arboretelor in amestec din tara noastra. Este un tratament mai pretentios si mai costisitor decat cele mentionate anterior, ceea ce ridica aspecte deosebite din punct de vedere ecologic si economic.

Tratamentul taierilor progresive se va aplica in ua. 1B, 21F pe o suprafata de 30.27 ha, volumul preconizat a fi extras fiind de 341 mc/an.

Impaduriri si ingrijirea plantatiilor/regenerarilor naturale

Amenajamentul forestier analizat prevede urmatoarele lucrari de ajutorarea regenerarilor naturale si de impadurire

Tabelul 11.1.2

Simbol	Categoria de lucrari	Supr. (ha)
A	LUCRARI NECESARE PENTRU ASIGURAREA REGENERARII NATURALE	293.54
A.1	Lucrari de ajutorarea regenerarii naturale	146.77
A.1.1	Strangerea si indepartarea litierei groase	-
A.1.2	Indepartarea humusului brut	-
A.1.3	Distrugerea si indepartarea paturii vii	-
A.1.4	Mobilizarea solului	146.77
A.1.5	Extragerea subarboretului	-
A.1.6	Extragerea semintisului si tineretului neutilizabil preexistent	-
A.1.7	Provocarea drajonarii la arboretele de salcam	-
A.2	Lucrari de ingrijire a regenerarii naturale	146.77
A.2.1	Receperea semintisurilor sau tinereturilor vatamate	-
A.2.2	Descoplesirea semintisurilor	146.77
A.2.3	Inlaturarea lastarilor care coplelesc semintisurile si drajonii	-
B	LUCRARI DE REGENERARE	-
B.1	Impaduriri in terenuri goale din fondul forestier	-
B.1.1	Impaduriri in poieni si goluri	-
B.1.2	Impaduriri in terenuri degradate	-
B.1.3	Impaduriri in terenuri dezgolite prin calamitati naturale (incendii, doboraturi de vant sau zapada, uscare si alte cauze)	-
B.1.4	Impaduriri in terenuri parcurse anterior cu taieri rase, neregenerate	-
B.2	Impaduriri in suprafete parcurse sau prevazute a fi parcurse cu taieri de regenerare	-
B.2.1	Impaduriri dupa taieri gradinarite	-

Simbol	Categoria de lucrari	Supr. (ha)
B.2.2	Impaduriri dupa taieri cvasigradinarite	-
B.2.3	Impaduriri dupa taieri progresive	-
B.2.4	Impaduriri dupa taieri succesive	-
B.2.5	Impaduriri dupa taieri de conservare	-
B.2.6	Impaduriri in golurile din arboretele parcurse sau prevazute a fi parcurse cu taieri in crang	-
B.2.7	Impaduriri dupa taieri rase	-
B.3	Impaduriri in suprafete parcurse sau propuse a fi parcurse cu taieri de inlocuire a arboretelor necorespunzatoare	-
B.3.1	Impaduriri dupa inlocuirea arboretelor derivate (substituii)	-
B.3.2	Impaduriri dupa inlocuirea arboretelor slab productive (refacere)	-
B.3.3	Impaduriri dupa inlocuirea arboretelor necorespunzatoare din punct de vedere stational	-
B.3.4	Impaduriri pentru ameliorarea compozitiei si consistentei (dupa reconstructie ecologica)	-
C	COMPLETARI IN ARBORETELE CARE NU AU INCHIS STAREA DE MASIV	-
C.1	Completari in arboretele tinere existente	-
C.2	Completari in arboretele nou create (20%)	-
D	INGRIJIREA CULTURILOR TINERE	-
D.1	Ingrijirea culturilor tinere existente	-
D.2	Ingrijirea culturilor tinere nou create	-
E	IMPADURIRI IN TERENURI CU CONDITII EXTREME	-
E.1	Impaduriri in terenuri saraturate	-
E.2	Impaduriri pe terenuri poluate cu reziduuri din titei	-
E.3	Impaduriri pe terenuri nisipoase (plaje, dune etc.)	-
E.4	Impaduriri pe terenuri situate in limita vegetatiei forestiere	-
E.5	Impaduriri pe terenuri mlastinoase	-
E.6	Impaduriri pe crovuri	-
E.7	Impaduriri pe terenuri cu inclinare mare, sol superficial, vulnerabilitate la eroziune	-

Unitatile amenajistice in care se intervine cu lucrari de ajutorare si impaduriri, suprafetele efective, formulele de impadurire, numarul de puieti pe specii sunt inscrise in "Planul lucrarilor de regenerare si impaduriri".

La adoptarea formulelor de impadurire s-a tinut cont de tipul natural fundamental de padure, telul de gospodarire si compozitia tel.

Ca lucrari de ajutorarea regenerarii naturale s-au prevazut mobilizari de sol, in vetre, doar in portiunile unde este posibila instalarea semintisului natural, intr-o serie de arborete ce vor fi parcurse cu taieri progresive si taieri de conservare. Aceste lucrari sunt necesare deoarece aceste arborete au portiuni cu sol intelenit. De asemenea, s-au prevazut si lucrari de ingrijire a regenerarii naturale, descoplesiri, in portiunile cu semintis instalat in toate u.a.-urile de parcurs cu taieri de regenerare pentru a preveni sufocarea puietilor de catre vegetatia ierboasa dupa deschiderea masivului forestier.

Lucrarile de regenerare vizeaza in primul rand impaduririle ce se vor efectua in arboretele prevazute a fi parcurse cu taieri progresive daca este cazul.

Trebuie subliniat ca toate impaduririle si completarile cuprinse in planul lucrarilor de regenerare se vor executa cu specii de baza (fag, molid, paltin de munte) fara a neglija si alte specii importante de amestec cum ar fi frasinul, ulmul de munte.

Din categoria lucrarilor de ingrijire a culturilor tinere existente si nou create, se vor executa descoplesiri si revizui. Periodicitatea acestor lucrari s-a stabilit in conformitate cu normele tehnice in vigoare.

Refacerea arboretelor slab productive si substituirea celor cu compozitii necorespunzatoare

Amenajamentul prevede, de asemenea, o serie de masuri de imbunatatire a starii de conservare a habitatelor prin refacerea arboretelor slab productive si inlocuirea celor cu compozitii necorespunzatoare. Aceste prevederi sunt in concordanta cu obiectivele de conservare ale habitatelor forestiere de interes comunitar incluse in sitului Natura 2000 ROSCI0320 Mociar, ROSCI0019 Calimani Gurghiu si ROSPA0033 Depresiunea si Muntii Giurgeului.

Tabelul 11.1.3

CRT	LP1	U N I T A T I A M E N A J I S T I C E											
3	48	36 A										1 UA	20.42 HA
		Total LP1	48	RARITURI									
	TC	14	22 A	23 B	38 A	50 A	54	74 A	74 B	81 A	81 B	10 UA	105.10 HA
		Total LP1 TC	TAIERI DE CONSERVARE										
Total CRT	3	Natural fundamental prod. inf.										11 UA	125.52 HA
B	48	23 A										1 UA	2.08 HA
		Total LP1	48	RARITURI									
	TC	12 A	12 D	12 F								3 UA	11.40 HA
		Total LP1 TC	TAIERI DE CONSERVARE										
Total CRT	B	Artificial de prod. inf.										4 UA	13.48 HA
TOTAL UP											15 UA	139.00 HA	

Masuri de gospodarie a arboretelor afectate de factori destabilizatori

Arboretele afectate de factori destabilizatori sunt prezentate in tabelul urmator.

Tabelul 11.1.4

Natura Grad	LP1	U N I T A T I A M E N A J I S T I C E														
(U1 - 4)	U1	46 81 C										1 UA	1.81 HA			
		Total LP1	46	T.IGIENA												
	TC	23 B	81 A	81 B								3 UA	22.31 HA			
		Total LP1 TC	TAIERI DE CONSERVARE													
Total grad de manifestare	U1											4 UA	24.12 HA			
Total	(U1 - 4)	Uscare										4 UA	24.12 HA			
(M1 - 3)	M3	46 50 B 81 C										2 UA	16.22 HA			
		Total LP1	46	T.IGIENA												
	48	23 A	36 A	37 A	38 B						4 UA	52.40 HA				
		Total LP1	48	RARITURI												
	TC	12 A	12 D	12 F	14	22 A	23 B	38 A	50 A	54	74 A	74 B	81 A	81 B	13 UA	116.50 HA
		Total LP1 TC	TAIERI DE CONSERVARE													
Total grad de manifestare	M3											19 UA	185.12 HA			
Total	(M1 - 3)	Inmlastinari										19 UA	185.12 HA			
Total UP											19 UA	185.12 HA				

Cel mai important factor destabilizator si limitativ intanit in aceasta unitate de productie este inmlastinarea. Acest fenomen se manifesta cu intensitate permanenta. Arboretele cu inmlastinare permanenta (u.a. 12A, 12D, 12F, 14, 22A, 23A, 23B, 36A, 37A, 38A, 38B, 50A, 50B, 54, 74A, 74B, 81A, 81B, 81C – 185.12 ha) vor fi parcurse cu taieri de conservare 116.50 ha, rarituri 52.40 si taieri de igiena 16.22 ha.

Un alt factor destabilizator intalnit in aceasta unitate este fenomenul de uscare slaba. Acest fenomen se manifesta cu intensitate slaba (u.a. 23B, 81A, 81B, 81C – 24.12 ha) vor fi parcurse cu taieri de conservare 22.31 ha si taieri de igiena 1.8ha.

Cu ocazia lucrarilor de teren au fost identificate atacuri de insecte, dar acestea se incadreaza in limitele normalului. Aceasta activitate trebuie continuata si pe viitor chiar daca in prezent starea sanitara a padurii este buna. Pentru prevenirea actiunii factorilor daunatori este nevoie de desfasurarea unei activitati permanente de depistare a bolilor si a daunatorilor, iar prin lucrari specifice (curatiri, rarituri, taieri de igiena si de regenerare), exemplarele bolnave trebuie sa fie extrase cu prioritate.

In continuare, prezentam cateva masuri pentru asigurarea unei stari sanitare corespunzatoare a arboretelor:

- anual se vor executa lucrari de depistare si prognoza a daunatorilor forestieri, in functie de care se vor stabili lucrarile de prevenire si combatere;

- la exploatarea padurilor este obligatorie cojirea cioatelor la pin si molid in intregime, iar la brad si celelalte rasinoase prin curelare. Lemnul doborat nu poate fi mentinut in padure necojit in intervalul 1 aprilie – 1 octombrie;

- o atentie deosebita se va acorda masurilor ecologice menite sa ocroteasca si sa promoveze dusmanii naturali ai insectelor daunatoare;

- in activitatea de protectie a padurilor si a culturilor forestiere se va pune accentul pe lucrari de prevenire a inmultirii in masa a daunatorilor. De asemenea, se vor extinde metodele moderne de combatere biologica, folosirea cu precadere a substantelor chimice biodegradabile selective si mai putin poluante.

Pentru realizarea acestor deziderate se va asigura o consistenta convenabila care sa permita instalarea subarboretului, interzicerea pasunatului in padure, combaterea gaitelor si cotofenelor, montarea de cuiburi artificiale pentru pasarile folositoare, etc.

Protectia impotriva doboraturilor si rupturilor de vant si zapada

Protectia impotriva doboraturilor si rupturilor produse de vant si de zapada se realizeaza printr-un ansamblu de masuri ce vizeaza marirea rezistentei individuale a arboretelor si asigurarea unei stabilitati mai mari a fondului forestier. Astfel, pentru evitarea efectelor daunatoare ale vantului si zapezii s-au recomandat compositii-tel corespunzatoare tipurilor natural-fundamentale de padure. De asemenea, s-au propus tratamente cu perioada medie de regenerare (20-30 ani), care asigura mentinerea sau crearea de structuri rezistente la factorii climatici. In viitor, se pot delimita grupe de arborete menite sa formeze o singura succesiune de taieri orientate impotriva vanturilor periculoase.

Principalele masuri in directia sporirii rezistentei arboretelor fata de actiunea distructiva a vanturilor puternice sunt:

- ameliorarea compozitiei arboretelor, prin reducerea ponderii molidului si cresterea proportiei speciilor rezistente (fag, brad, paltin de munte, ulm). Se poate realiza prin folosirea unor formule de impadurire mai complexe in impaduririle care se realizeaza dupa taierile de regenerare sau dupa doboraturi masive;
- folosirea la impaduriri a unor puieti, proveniti din ecotipuri locale, mai bine adaptate la conditiile din zona;
- impadurirea sau reimpadurirea cat mai rapida a terenurilor goale, care apar in cuprinsul padurii;
- executarea la timp si cu periodicitatea necesara a lucrarilor de ingrijire a arboretelor evitandu-se aparitia unor arborete tinere, foarte dese, cu coeficienti de zveltete ridicati, foarte vulnerabile la doboraturi si rupturi de vant si zapada;
- executarea corespunzatoare a lucrarilor de igienizare a arboretelor.

Protectia impotriva incendiilor

Padurea, in decursul dezvoltarii sale, in afara de unii factori biotici (insecte, ciuperci, vanat etc.) sau abiotici (ingheturi, arsita, vanturi puternice, etc.) mai poate fi vatamata si de actiunea daunatoare a focului. Incendiile de padure pot distruge litiera, patura vie, semintisul, arboretul si arborii in picioare, producand pagube atat prin deprecierea materialului lemnos cat si prin perturbari mari aduse regenerarii si dezvoltarii padurii.

In zona incendiilor scade efectul de productie al padurii, se reduce rolul igienic si estetic, se distruge microflora si microfauna solului, etc.

Arborii vatamati sunt usor atacati de insecte si ciuperci, desfasurandu-se astfel opera distructiva a focului, daca acesta n-a mistuit complet padurea.

Pentru prevenirea incendiilor de padure se recomanda urmatoarele:

- Executarea operatiunilor de igiena si igienizare prin extragerea arborilor uscaci si a uscaturilor din padure;
- Amenajarea locurilor speciale pentru fumat;
- Curatirea parchetelor exploatare.

In cazul aparitiei vreunui incendiu se vor lua masuri de izolare si se va asigura deplasarea rapida a echipelor de interventie la locul respectiv.

La izbucnirea incendiului, padurarul sau orice persoana din corpul silvic ce se afla in apropiere are obligatia de a lua masurile necesare localizarii si stingerii acestuia si sa anunte ocolul silvic care administreaza acest fond forestier.

Personalul ocolului silvic trebuie sa duca o actiune permanenta, organizata, de constientizare a populatiei, privind regulile de prevenire si stingere a incendiilor.

Protectia impotriva bolilor si daunatorilor

Cu ocazia efectuarii lucrarilor de teren, in unitate nu s-au semnalat atacuri in masa de boli sau daunatori. Au fost depistate atacuri slabe de Ipide la arborii doborati, rupti sau slabiti fiziologic.

Pentru a asigura protectia fondului forestier impotriva bolilor si daunatorilor se vor intreprinde o serie de masuri care sa asigure prevenirea si, in cazul producerii, combaterea acestora.

Ca masuri preventive se recomanda:

- extragerea permanenta a arborilor uscati sau a celor in care uscarea a inceput;
- extragerea rapida a arborilor doborati sau rupti;
- evacuarea rapida a materialului rezultat;
- conservarea arboretelor de tip natural, pluriene, etajate si amestecate si aplicarea de tratamente pentru realizarea acestui fel de arborete;
- mentinerea unei densitati optime prin promovarea tineretului din speciile corespunzatoare tipului natural fundamental de padure;
- receperea semintisurilor naturale prejudiciate prin exploatarea lemnului sau datorita vanatului;
- asigurarea unei protectii corespunzatoare a regenerarilor naturale, precum si executarea la timp a lucrarilor de ingrijire a arboretelor.

In cazul atacurilor de boli si daunatori, pentru stabilirea starilor normale ale ecosistemelor sub raport fitosanitar, se recomanda masuri de combatere bazate pe imbinarea armonioasa a masurilor silviculturale si ecologice cu cele specifice protectiei padurilor.

Pentru combaterea bolilor si daunatorilor se impun urmatoarele:

- sa se efectueze observatii si masuratori permanente cu privire la aparitia acestora, precum si a stadiului lor de dezvoltare;
- arboretele afectate de boli sau daunatori, ce nu pot fi aduse la o stare fitosanitara normala, sa fie exploatare;
- sa se aplice masurile de combatere chimica cu substante active biodegradabile si cu toxicitate redusa, atunci cand atacurile sunt in masa.

In masura in care, in cazuri extreme, este necesara utilizarea masurilor de combatere chimica, se va alege gama de substante chimice tinand cont de faptul ca aria protejata a fost desemnata si pentru protectia unor specii de insecte. Se va avea in vedere protejarea speciilor de insecte de interes conservativ. Inainte de inceperea oricarui tratament va fi necesara realizarea unei documentatii, care sa aiba in vedere aspectele prezentate anterior, care va trebui aprobata de institutiile competente.

In cazul unor atacuri puternice de boli sau daunatori, cu evolutii imprevizibile ale starii fitosanitare, depistarea si prognoza acestora si, mai ales, definirea sistemului de masuri preventive si de combatere se va face cu participarea si colaborarea specialistilor in domeniul protectiei padurilor.

Masuri de gospodarire a arboretelor cu uscare anormala

Reglementarea procesului de productie a urmarit si lichidarea excedentului de arborete exploatabile, unele cu varste foarte inaintate, intr-o perioada cat mai scurta, pentru a evita cat mai mult posibil degradarea materialului lemnos si aparitia acestor fenomene nedorite.

Protectia impotriva altor factori care pot prejudicia fondul forestier

Conditiiile de relief, clima si substrat geologic favorizeaza procesele de eroziune si torentialitate din zona.

In procesul de exploatare asupra arborilor si semintisurilor se produc daune importante care influenteaza negativ stabilitatea arboretelor. Pentru diminuarea acestor daune sunt necesare o serie de masuri cum ar fi:

- stabilirea de trasee de colectare si amenajarea lor corespunzatoare;
- intreruperea colectarii lemnului de la cioata in zilele cu sol umed si in timpul ploilor prelungite;
- protejarea arborilor situati de-a lungul traseelor de colectare prin lonjeroane sau craci vrac.

12. Caracteristicile PP existente, propuse sau aprobate, ce pot genera impact cumulativ cu PP care este in procedura de evaluare si care poate afecta aria naturala protejata de interes comunitar

12.1. Relatia Amenajamentului silvic cu alte Planuri si Programe din zona

Tabelul 12.1.1

Puncte cardinale	Vecinatati	L i m i t e		Hotare
		Felul	Denumire	
Nord	Pasuni si fanete	conventionala	-	liziera padurii
	Paduri particulare	conventionala	-	semne conventionale
	OS Gurghiu	conventionala	-	semne conventionale
	O.S. Fancel	conventionala	-	semne conventionale
Est	Paduri particulare	naturala	-	semne conventionale
	Paduri Composesorat Jabenita	conventionala	parau	semne conventionale
	Pasuni si fanete	conventionala	-	liziera padurii
	O.S Gurghiu	conventionala	-	semne conventionale
Sud	O.S. Gurghiu	naturala	-	semne conventionale
	Pasuni Comuna Solovastru	conventionala	-	liziera padurii
	Paduri Composesorat Jabenita	conventionala	-	semne conventionale
	Paduri particulare	conventionala	-	semne conventionale
Vest	Pasuni Comuna Solovastru	conventionala	-	liziera padurii
	O.S. Gurghiu	conventionala	-	semne conventionale

In zona propusa pentru implementarea planului reprezentat de "Amenajamentul fondului forestier proprietate publica a Comunei Solovastru", sunt propuse spre avizare sau sunt avizate mai multe planuri similare – Planuri de amenajare ale fondului forestier al O.S. Gurghiu.

Padurile pentru care a fost elaborat amenajamentul sunt situate in principal in partea estica a teritoriului administrativ al comunei Solovastru din judetul Mures. Suprafata inclusa in amenajamentul forestier este localizata in exclusivitate in extravilanul comunei Solovastru. Acest teritoriu nu face obiectul unor restrictii sau lucrari de investitii propuse in PUG-ul actual al comunei.

Nu exista un impact cumulativ.

Activitatile prevazute pentru aceste suprafete pot genera doar in mod exceptional impact cumulat potential negativ cum sunt urmatoarele situatii: inlaturarea efectelor unor calamitati naturale si actiuni de combatere a inmultirii in masa a daunatorilor. Impactul negativ generat de aceste lucrari este direct proportional cu suprafetele propuse si invers proportional cu gradul de antropizare al acestor ecosistemele forestiere. Aceste activitati se desfasoara numai cu avizul administratiei ariei naturale protejate.

Avand in vedere ca amenajamentele propuse nu contravin Codului silvic, au ca principii exploatarea durabila a fondului forestier, activitatea indelungata de gospodarire a

codrului in zona si compozitia - tel corespunzatoare tipului natural de habitat, implementarea planurilor nu intra in contradictie cu propunerea "Planului de Management al sitului Natura 2000 ROSCI0019 Calimani Gurghiu, ROSPA0033 Depresiunea si Muntii Giurgeului". Lucrarile propuse prin amenajamentele silvice genereaza impact local asupra speciilor de plante, nevertebrate, pesti, amfibieni si reptile determinat in principal de taierile rase, depozitarea resturilor de exploatare in declivitati naturale ale terenului sau in zonele umede, traversarea cursurilor de apa de utilajele si mijlocele de transport, bararea cursurilor de apa cu busteni sau rumegus. Impactul generat de lucrarile silvice asupra categoriilor taxonomice mentionate anterior rezulta din insumarea manifestarilor locale a efectelor potential negative ale acestor actiuni. Lucrarile silvice efectuate in diferite amenajamente, chiar daca parcelele sunt invecinate, nu se cumuleaza in sensul amplificarii efectelor asupra speciilor de plante, nevetrebate, pesti, amfibieni si reptile.

Pana la data declararii ariilor naturale protejate suprafetele propuse prin amenajamentele analizate au fost supuse actiunilor silviculturale. Habitatele forestiere existente si mentionate in formularele standard sunt rezultatul acestor practici de gospodarire a fondului forestier.

Amenajamentele silvice se bazeaza pe cinci principii majore :

- continuitatea functiilor padurilor;
- exercitarea optima si durabila a productiei multiple si functiilor de protectie a padurilor;
- folosirea optima si durabila a padurilor;
- principiul esteticii;
- conservarea biodiversitatii.

In ceea ce priveste modul actual de planificare si aplicare a managementului padurilor, in majoritatea cazurilor, habitatele forestiere sunt incluse in fondul forestier national, administrarea acestora fiind supusa regimului silvic si deci reglementata prin legislatia nationala. Ca urmare, gospodarirea padurilor se face prin amenajamente silvice, elaborate dupa norme unitare la nivel national (indiferent de natura proprietatii si de forma de administrare) si aprobate de autoritatea nationala care raspunde de silvicultura. Aceste planuri au la baza obiective de interes national (gospodarirea durabila si pentru functii multiple) si nu urmaresc strict scopurile proprietarului care, in anumite cazuri, ar putea urmari maximizarea profitului, obtinerea de venituri pe termen scurt si nu continuitatea functiilor sau mai ales conservarea biodiversitatii. Se poate deci afirma ca, mai ales cand este vorba de conservarea habitatului forestier in sine (si nu a unor specii – altele decat cele edificatoare – cu cerinte speciale de conservare), modul actual de gospodarire al padurilor, conform instructiunilor in vigoare, nu trebuie modificat foarte mult pentru a corespunde cerintelor de conservare a habitatelor forestiere de interes comunitar)." (Golob 2005).

Reteaua Ecologica Natura 2000 din care fac parte ROSCI0320 Mociar, ROSCI0019 Calimani Gurghiu, ROSPA0033 Depresiunea si Muntii Giurgeului, propune conservarea speciilor si habitatelor printr-un management activ si durabil in concordanta cu realitatile sociale, economice si culturale ale fiecarei regiuni. In acest scop, articolul 6 din Directiva Habitate (92/43/CEE) prevede obligatii cu privire la gospodarirea siturilor Natura 2000. In acest articol se precizeaza necesitatea elaborarii unor masuri de conservare adecvate habitatelor incluse in siturile Natura 2000. De asemenea, este prevazuta si stabilirea unor

masuri de evitare a degradarii habitatelor sau distrugerii speciilor. In acest sens chiar si in zonele propuse pentru protectie integrala unde se urmareste evolutia naturala a ecosistemelor forestiere si avand in vedere faptul ca structura actuala a arboretelor este rezultatul gospodarii codrului, pot sa apara succesiuni ale vegetatie sau modificari care sa determine schimbarea conditiilor tipice ale habitatului cu impact negativ asupra habitatelor si speciilor de interes comunitar, ajungandu-se astfel la o situatie conflictuala cu scopul Retelei ecologice Natura 2000.

**B. INFORMATII PRIVIND ARIILE PROTEJATE AFECTATE DE
IMPLEMENTAREA AMENAJAMENTULUI SILVIC**

1. Situri de importanta comunitara: ROSCI0019 Calimani Gurghiu, ROSCI0320 Mociar, ROSPA0033 Depresiunea si Muntii Giurgeului

Suprafata unitatii de productie X Solovastru judetul Mures se suprapune cu Situl Natura ROSCI0320 Mociar, ROSCI0019 Calimani Gurghiu. ROSPA0033 Depresiunea si Muntii Giurgeului (incadrata in categoria functionala 1.5Q si 1.5R fie ca grupa principala, fie ca grupa tertiala avand in vedere ca celelalte incadrari functionale ale arboretelor au o intensitate functionala mai mare)

GF FCT1 FCT		U N I T A T I A M E N A J I S T I C E																			
		22M	23M	36A	37A	37R	38A														
		Total FCT :					6 UA	5.18 Ha													
		Total FCT1 :					6 UA	5.18 Ha													
		Total GF0 :					6 UA	5.18 Ha													
1	4E	4E2I5Q	12A	12D	12F	14	22A	23A	23 B	36A	37A	38A	38B	50A	50B	54	74A	74B	81A	81B	81C
		Total FCT : 4E2I5Q							19 UA	185.12 Ha											
		Total FCT1 :4E							19 UA	185.12 Ha											
	5Q	5Q5R	1 A	1 B	2																
		Total FCT : 5Q5R					3 UA	87.90 Ha													
		Total FCT1 :5Q					3 UA	87.90 Ha													
		Total GF1 :					22 UA	273.02 Ha													
2	1C	1C	21 F																		
		Total FCT : 1C					1 UA	14.60 Ha													
		Total FCT1 :1C					1 UA	14.60 Ha													
		Total GF2 :					1 UA	14.60 Ha													
		TOTAL UP :					29 UA	292.80 Ha													

1.1 Suprafata ariei protejate

Situl Natura 2000 ROSCI 0019 Calimani-Gurghiu are ca limite coordonatele Latitudine N 46° 54' 55" si Longitudine E 25° 5' 59" cu o suprafata de 134 936 ha si este amplasat pe trei judete: judetul Mures (Chiheru de Jos, Deda, Eremitu, Gurghiu, Hodac, Ibanesti, Lunca Bradului, Rastolita, Rusii-Munti, Sovata, Stanceneni, Vatava), judetul Suceava si judetul Harghita (Bilbor, Joseni, Praid si Toplita).

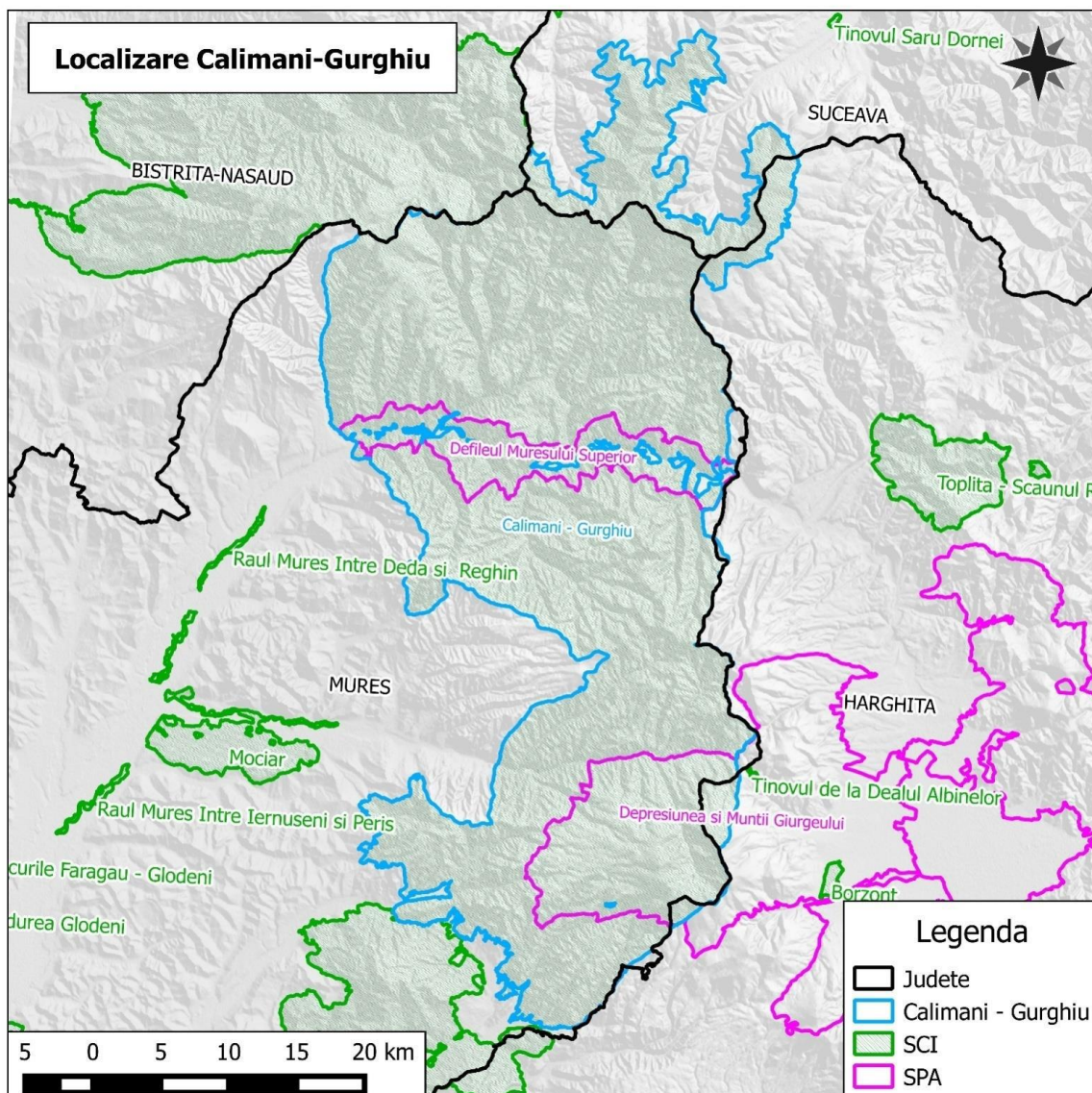

Situl Natura 2000 ROSCI0320 Mociar, are ca limite coordonatele 46° 45' 54" latitudine nordica si 24° 49' 05" longitudine estica si are suprafata de 4 017 ha fiind amplasat pe judetul Mures.

Situl Natura 2000 ROSPA0033 Depresiunea si Muntii Giurgeului are ca limite coordonatele latitudine N 46° 43' 47" si longitudine E 25°26' 20" cu o suprafata de 87 892 ha fiind amplasat pe doua judete: jud. Mures (Chiheru de Jos, Ibanesti si Sovata) si jud. Harghita (Carta, Ciumani, Joseni, Lazarea, Praid, Remetea, Susenisi Voslabeni).

1.2 Regiunea biogeografica

Siturile mentionate sunt situate in regiunea biogeografica Alpina pentru: ROSCI 0019 Calimani-Gurghiu si ROSPA0033 Depresiunea si Muntii Giurgeului si Continentala pentru ROSCI0320 Mociar, la altitudinea cuprinsa intre 370 m si 2083 m.

1.3 Descrierea siturilor de importanta comunitara ROSCI0019 Calimani Gurghiu, ROSCI0320 Mociar si ROSPA0033 Depresiunea si Muntii Giurgeului

1.3.1 ROSCI0019 Calimani – Gurghiu

1.3.1.1 Tipuri de habitate in Situl de importanta comunitara

In Situl Natura 2000 ROSCI0019 Calimani-Gurghiu au fost identificate (conform formularului standard) urmatoarele tipuri de habitate de interes comunitar (habitatele cu asterisc sunt habitate considerate prioritare la nivel european):

Cod	Denumire habitat	%	Reprez	Supra fata relativa	Suprafat a conser- vare	Global
3220	Vegetatie herbacee de pe malurile raurilor montane	0.1	C	C	C	C
3260	Cursuri de apa din zonele de campie, pana la cele montane, cu vegetatie din <i>Ranunculion fluitantis</i> si <i>Callitricho-Batrachion</i>	0.001	C	C	C	C
4060	Tufarisuri alpine si boreale	Acest tip de habitat se regaseste doar pe suprafata Parcului National Calimani				
4070*	Tufarisuri cu <i>Pinus mugo</i> si <i>Rhododendron myrtifolium</i> ;					
6150	Pajisti boreale si alpine pe substrat silicios;					
6230*	Pajisti montane de <i>Nardus</i> bogate in specii pe substraturi silicioase;	0.02	B	A	B	B
6240*	Pajisti stepice subpanonice	0	-	-	-	-
6410	Pajisti cu <i>Molinia</i> pe soluri calcaroase, turboase sau argiloase	0.1	B	B	B	B
6430	Comunitati de liziera cu ierburi inalte higrofile de la nivelul campiilor, pana la cel montan si alpin	1	B	B	B	B
6440	Pajisti aluviale din <i>Cnidion dubii</i>	0.01	B	B	B	B
6520	Fanete montane	2	B	B	B	B
7110*	Turbarii active.	1	B	C	B	B
7240*	Formatiuni pioniere alpine din <i>Caricion bicoloris-atrofuscae</i> ;	0.01	B	B	B	B
8220	Versanti stancosi cu vegetatie chasmofitica pe roci silicioase;	0.01	B	B	B	B
8310	Pesteri in care accesul publicului este interzis;	0.1	C	C	B	C
9110	Paduri de fag de tip <i>Luzulo-Fagetum</i>	17	A	B	B	B
9130	Paduri de fag de tip <i>Asperulo-Fagetum</i>	1	C	C	B	C
9170	Paduri de stejar cu carpen de tip <i>Galio-Carpinetum</i>	0	-	-	-	-
9180*	Paduri din <i>Tilio-Acerion</i> pe versanti abrupti, grohotisuri si ravene	0.1	B	B	B	B
91E0*	Paduri aluviale de <i>Alnus glutinosa</i> si <i>Fraxinus excelsior</i>	0.5	B	B	B	B

Cod	Denumire habitat	%	Reprez	Suprafata relativa	Suprafata conservare	Global
91V0	Paduri dacice de fag <i>Symphyto-Fagion</i>	30	A	B	B	B
91Y0	Paduri dacice de stejar si carpen	0	-	-	-	-
9410	Paduri acidofile de <i>Picea abies</i> din regiunea montana- <i>Vaccinio-Piceetea</i> ;	20	A	B	B	B
9420	Paduri de <i>Larix decidua</i> si/sau <i>Pinus cembra</i> din regiunea montana;	Acest tip de habitat se regaseste doar pe suprafata Parcului National Calimani				

Legenda:

Cod = codul tipurilor de habitate din Anexa I a Directivei 92/43/CEE

* = habitat prioritar

% = ponderea din suprafata sitului care este acoperita cu tipul respectiv de habitat

Reprez. = Reprezentativitate = masura pentru cat de tipic este un habitat din situl respectiv:

A = reprezentativitate excelenta;

B = reprezentativitate buna;

C = reprezentativitate semnificativa;

D = prezenta nesemnificativa.

Suprafata relativa = suprafata sitului acoperit de habitatul natural raportat la suprafata totala acoperita de acel tip de habitat natural in cadrul teritoriului national:

A: $100 \geq p > 15\%$

B: $5 \geq p > 2\%$

C: $2 \geq p > 0\%$

Starea de conservare = Gradul de conservare al structurilor si functiile tipului de habitat natural in cauza, precum si posibilitatile de refacere/reconstructie:

A= conservare excelenta;

B = conservare buna;

C = conservare medie sau redusa.

Global = Evaluarea globala = Evaluarea globala a valorii sitului din punct de vedere al conservarii tipului de habitat natural respectiv:

A = valoare excelenta;

B = valoare buna;

C = valoare considerabila.

1.3.1.2 Speciile existente in sit care pot fi afectate de implementarea planului

Tabelul 1.3.1.2.1: Specii de mamifere identificate in situl ROSCI0019 Calimani Gurghiu

Specie	Efectiv pop. estimat	Nr. min. de indivizi estimat	Observatii	Stare actuala		
				C	S	N
<i>Rhinolophus ferrumequinum</i>	1-20 ex	1	Stare de conservare Necunoscuta	-	-	-
<i>Myotis blythii/Myotis oxygnathus</i>	200-500 ex	200	Inadecvata			*
<i>Barbastella barbastellus</i>	400-800 ex	400	Inadecvata			*
<i>Miniopterus schreibersi</i>	5-30 ex	5	Stare de conservare Necunoscut	-	-	-
<i>Myotis myotis</i>	300-700 ex	300	Inadecvata			*
<i>Rhinolophus hipposideros</i>			Specie caracteristica pentru zona – observata la inventarieri			
<i>Myotis bechsteinii</i>			Specie caracteristica pentru zona – observata la inventarieri			
<i>Myotis emarginatus</i>			Specie caracteristica pentru zona – observata la inventarieri			
<i>Myotis dasycneme</i>			Specie caracteristica pentru zona – observata la inventarieri			

Specie	Efectiv pop. estimat	Nr. min. de indivizi estimat	Observatii	Stare actuala		
				C	S	N
<i>Canis lupus</i>	33-38 exemplare/maxim 66 ex	Minim 33 indivizi	Situatia actuala este buna pentru specie	*		
<i>Ursus arctos</i>	>198	minim 198 ex		*		
<i>Lutra lutra</i>	>30	Minim 30 indivizi	Populatie stabila	*		
<i>Lynx lynx</i>	intre 24-36 exemplare	Minim 18	Abundenta relativa intre 2,15 - 3,23 indivizi/100km ² .	*		

Tabelul 1.3.1.2.2: Specii de amfibieni si reptile identificate in situl ROSCI0019

Specie	Efectiv pop. estimat	Nr. min. de indivizi estimat	Observatii	Stare actuala		
				C	S	N
<i>Triturus cristatus</i>	Nu exista o populatie viabila de <i>Triturus cristatus</i>	formata din cativa indivizi, probabil unul-doua cupluri.	Nu exista o populatie propriu-zisa de tritoni cu creasta			*
<i>Bombina variegata</i>	18000 de indivizi	6099 de indivizi adulti si juvenili	Stare de conservare favorabila	*		
<i>Triturus montandoni</i>	1800 de indivizi	594 de indivizi adulti si juvenili	Stare de conservare putin favorabil			*

Tabelul 1.3.1.2.3: Specii de pesti identificate in situl ROSCI0019

Specie	Efectiv pop. estimat	Nr. min. de indivizi estimat	Observatii	Stare actuala		
				C	S	N
<i>Hucho hucho</i>	populatie mica	nu se pot face estimari privind efectivele acestei specii	Existenta unei populatii viabile dar foarte fragile			*
<i>Gobio uranoscopus</i>	Imposibil de estimat-populatie stabila de porcusor de vad Clasa 7. 10000-50000	minim 2,67 exemplare/100 m ² in interiorul sitului ROSCI0019 Calimani – Gurghiu 35557 ex	Restabilirea conectivitatii la nivelul pragului de la Brancovenesti	*		
<i>Barbus meridionalis</i>	Imposibil de estimat-populatie stabila si viabila de mreana vanata Clasa 11.1000000-5000000	208 exemplare/100 m ² in interiorul sitului ROSCI0019 Calimani – Gurghiu Minim 3453533 ex	Perspectivile viitoare ale acestei specii sunt destul de bune			*
<i>Sabanejewia aurata</i>	Imposibil de estimat-populatie stabila de cara Clasa 8. 50000-100000	minim 4,6 exemplare/100 m ² in interiorul sitului ROSCI0019 Calimani – Gurghiu minim 60490	Prezenta unor praguri in raurile Ilva si Zebrac	*		
<i>Cottus gobio</i>	Imposibil de estimat-este una dintre cele mai afectate specii de pesti din interiorul sitului	minim 2,96 exemplare/100 m ² in valea Muresului superior	Prezentei pragului de beton de la Brancovenesti si prezenta barajului de			*

Specie	Efectiv pop. estimat	Nr. min. de indivizi estimat	Observatii	Stare actuala		
				C	S	N
	Clasa 7. 10000-50000	minim 23138	pe Rastolita fragmenteaza populatiile			
<i>Eudontomyzon danfordi</i>	Clasa 7. 10000-50000	10,37 exemplare/100 m ² in Valea Gurghiului Minim 24973	Specia si-a redus arealul in ultimele decenii			*
	Clasa 8. 50000-100000	1,63 exemplare/100 m ² in valea Muresului superior Minim 59814 de exemplare				

Tabelul 1.3.1.2.4: Specii de nevertebrate identificate in situl ROSCI0019

Specie	Efectiv pop. estimat	Nr. min. de indivizi estimat	Observatii	Stare actuala		
				C	S	N
<i>Euphydryas maturna</i>	Nu poate fi estimata momentan. este necesara investigarea amanuntita si monitorizarea multianuala a speciei pentru a putea obtine date privind distributia si efectivele populationale	nu au fost intalniti indivizi ai speciei <i>Euphydryas maturna</i>	48 de zone cu habitat potential cu stare de conservare buna. potentiala stare buna de conservare a speciei		*	
<i>Lycaena dispar</i>	5389 - 9756	72	Stare favorabila de conservare a habitatelor potentiale	*		
<i>Callimorpha quadripunctaria</i>	3000- 4100	114	Stare favorabila de conservare,	*		
<i>Lucanus cervus</i>	1600 -1920 de indivizi.	63	Stare buna de conservare		*	
<i>Osmoderma eremita</i>	-	-	Identificate habitate specifice si un individ mort		-	
<i>Cucujus cinnaberinus</i>	2288-3432 de indivizi	61 larve	Starea de conservare poate fi considerata satisfacatoare		*	
<i>Rosalia alpina</i>	Aprox. 6 891,20 de indivizi	7 indivizi	151 de habitate potentiale		*	
<i>Cerambyx cerdo</i>	-	-	-10 habitate potentiale cu indivizi identificati.		-	
<i>Carabus hampei</i>	Neidentificata la inventarieri		35 de habitate potentiale. Habitatele potentiale pentru <i>Carabus hampei</i> , se afla intr-o stare favorabila buna.	*		
<i>Nymphalis vaualbum</i>	Nu au fost intalniti indivizi ai speciei <i>Nymphalis vaualbum</i> . Prin urmare nu au putut fi aplicate metode de calcul al indicilor ecologici. Este citata in Planul de management al Parcului National Calimani		35 de locatii cu habitat potential cu stare buna.Consideram starea de conservare a habitatului la nivelul sitului ROSCI0019 Calimani – Gurghiu ca fiind nefavorabila.			*
<i>Pholidoptera transsylvanica</i>	Specia nu a fost gasita. Este citata in Planul de management al Parcului National Caliman		Negasite la inventarieri		-	

Tabelul 1.3.1.2.5 Specii de flora identificate in situl ROSCI0019

Specie	Efectiv pop. estimat	Observatii	Stare actuala		
			C	S	N
<i>Angelica palustris</i>	37 exemplare. Identificata in Bazinul Pr. Gurghiu, in zona localitatilor Lapusna - pe Paraul Negru, si Ibanesti - Fincel	Consideram starea de conservare a habitatului la nivelul sitului ROSCI0019 Calimani – Gurghiu ca fiind buna.	*		
<i>Campanula serrata</i>	560 exemplare Distributie sporadica	Consideram starea de conservare a habitatului la nivelul sitului ROSCI0019 Calimani – Gurghiu ca fiind satisfacatoare.		*	
<i>Cypripedium calceolus</i>	Prezenta doar in Parcul Muntiilor Calimani	Consideram starea de conservare a habitatului la nivelul sitului ROSCI0019 Calimani – Gurghiu ca fiind buna.			*
<i>Dicranum viride</i>	Specia nu a fost identificata in urma inventariierilor in teren efectuate in 2014	starea de conservare a habitatului la nivelul sitului ROSCI0019 Calimani – Gurghiu este buna.		-	
<i>Drepanocladus vernicosus</i>	Nu sunt prezentate habitate ale speciei	Negasite la inventariieri		-	
<i>Iris aphylla ssp hungarica</i>	830 exemplare 3 puncte de inventariieri la Stancenii-Muntele Leu	Starea de conservare poate fi considerata satisfacatoare	*		
<i>Ligularia sibirica</i>	Prezenta doar in Parcul Muntiilor Calimani	Stare buna de conservare			*
<i>Marsilea quadrifolia</i>	Nu sunt prezente habitate ale speciei	-		-	
<i>Meesia longiseta</i>	Specie rara. Nu a mai fost regasita de foarte mult timp	Consideram starea de conservare a habitatului la nivelul sitului ROSCI0019 Calimani – Gurghiu ca fiind nefavorabila.		-	
<i>Tozzia carpathica</i>	Prezenta doar in Parcul Muntiilor Calimani	Starea de conservare poate fi considerata satisfacatoare			*

*C - Corespunzatoare - se mentine prin non-interventie sau prin acelasi tip de management ca pana in prezent

*S - Satisfacatoare - imbunatatirea starii de conservare se poate face cu masuri de management fara a implica reconstructii ecologice

*N - Necorespunzatoare - degradata din cauza unor interventii antropice, dar recuperabil cu minime interventii de reconstructie ecologica

1.3.2. ROSCI0320 Mociar

1.3.2.1 Tipuri de habitate in Situl de importanta comunitara

In situl ROSCI0320 Mociar au fost identificate (conform formularului standard) urmatoarele tipuri de habitate de interes comunitar (habitatele cu asterisc sunt habitate considerate prioritare la nivel european):

Cod	Denumire habitat	%	Reprez	Suprafata relativa	Suprafata conservar	Global
9130	Paduri de faget de tip <i>Asperula-Fagetum</i>	4	B	C	B	B
9170	Paduri de stejar cu carpen de tip <i>Galio-Carpinetum</i>	2	B	C	B	B
91Y0	Paduri dacice de stejar si carpen	15	A	C	B	B
91I0	Vegetatie de silvostepa eurosiberiana cu <i>Quercus spp.</i>	25	A	C	B	B

Legenda:

Cod = codul tipurilor de habitate din Anexa I a Directivei 92/43/CEE

* = habitat prioritar

% = ponderea din suprafata sitului care este acoperita cu tipul respectiv de habitat

Reprez. = Re prezentativitate = masura pentru cat de tipic este un habitat din situl respectiv:

A = reprezentativitate excelenta;

B = reprezentativitate buna;

C = reprezentativitate semnificativa;

D = prezenta nesemnificativa.

Suprafata relativa = suprafata sitului acoperit de habitatul natural raportat la suprafata totala acoperita de acel tip de habitat natural in cadrul teritoriului national:

A: $100 \geq p > 15\%$

B: $5 \geq p > 2\%$

C: $2 \geq p > 0\%$

Starea de conservare = Gradul de conservare al structurilor si functiile tipului de habitat natural in cauza, precum si posibilitatile de refacere/reconstructie:

A = conservare excelenta;

B = conservare buna;

C = conservare medie sau redu sa.

Global = Evaluarea globala = Evaluarea globala a valorii sitului din punct de vedere al conservarii tipului de habitat natural respectiv:

A = valoare excelenta;

B = valoare buna;

C = valoare considerabila.

1.3.2.2. Speciile existente in sit care pot fi afectate de implementarea planului

Tabelul 1.3.2.2.1 Specii de nevertebrate identificate in situl ROSCI0320 Mociar

Cod Natura 2000	Specia	Populatie	Rezidenta	Reproducere	Iernat	Pasaj	Situatia populatiei	Conservare	Izolare	Global
4050	<i>Isophya stysi</i>	-	P	-	-	-	C	B	C	B
1084	<i>Osmoderma eremita</i>	-	P	-	-	-	C	B	C	B

Legenda:

Cod = codul secvential de patru caractere

Specie = denumirea stiintifica a speciilor ce se gasesc in acel sit

* = specie prioritar a

P = specie prezenta in sit

i = numar de indivizi

Situatia populatiei = marimea si densitatea populatiei speciei prezente din sit in raport cu populatiile prezente pe teritoriul national

A: $100 \geq p > 15\%$

B: $15 \geq p > 2\%$

C: $2 \geq p > 0\%$

D: populatie nesemnificativa

Conservare = gradul de conservare a trasaturilor habitatului care sunt importante pentru speciile respective si posibilitatile de refacere:

A = conservare excelenta;

B = conservare buna;

C = conservare medie sau redu sa

Izolare = marimea si densitatea populatiei speciei prezente din sit in raport cu populatiile prezente pe teritoriul national:

A: populatie aproape izolata;

B: populatie ne-izolata, dar la limita ariei de distributie;

C: populatie ne-izolata cu o arie de raspandire extinsa.

Global = evaluarea globala a valorii sitului pentru conservarea speciei respective:

A = valoare excelenta;

B = valoare buna;

C = valoare considerabila.

1.3.3 ROSPA0033 Depresiunea si Muntii Giurgeului

Speciile de pasari enumerate in anexa I a Directivei Consiliului 2009/147/EC

Specie	Efectiv pop. estimat	Nr. min. de indivizi estimat	Observatii	Stare actuala		
				C	S	N
<i>Ciconia nigra</i>	0-2 i	2				*
<i>Ciconia ciconia</i>	50 - 74 p	50			*	
<i>Pernis apivorus</i>	48 - 69 p	48			*	
<i>Circaetus gallicus</i>	2 - 3 p	2				*
<i>Circus aeruginosus</i>	0 - 1 p	1				*
<i>Circus pygargus</i>	0-2p	4				*
<i>Circus cyaneus</i>	6-20 i	6				*
<i>Aquila pomarina</i>	36 - 43 p	36			*	
<i>Aquila chrysaetos</i>	1 - 2 p	1				*
<i>Falco peregrinus</i>	0 - 2 p	1				*
<i>Falco columbarius</i>	5-15 i	5				*
<i>Bonasa bonasia</i>	30 - 55 i	30			*	
<i>Tetrao urogallus</i>	95-210 p	95			*	
<i>Crex crex</i>	440 - 580 p	440		*		
<i>Bubo bubo</i>	0-1p	1				*
<i>Glaucidium passerinum</i>	65 - 95 p	65			*	
<i>Strix uralensis</i>	30 - 55 p	30				*
<i>Asio flammeus</i>	1 - 2 p	1				*
<i>Aegolius funereus</i>	15 - 35 p	15				*
<i>Caprimulgus europaeus</i>	400 - 550 p	400		*		
<i>Dryocopus martius</i>	125 - 200 p	125			*	
<i>Dendrocopos leucotos</i>	40 - 90 p	40				*
<i>Picus canus</i>	30-60 p	10				*
<i>Picoides tridactylus</i>	90 - 140 p	90				*
<i>Lullula arborea</i>	90 - 160 p	90				*
<i>Ficedula parva</i>	50 - 135 p	50				*
<i>Ficedula albicollis</i>	12 - 48 p	12				*
<i>Lanius collurio</i>	1500-2200 p	1500				*

*C - Corespunzatoare - se mentine prin non-interventie sau prin acelasi tip de management ca pana in prezent

*S - Satisfacatoare - imbunatatirea starii de conservare se poate face cu masuri de management fara a implica reconstructii ecologice

*N - Necorespunzatoare - degradata din cauza unor interventii antropice, dar recuperabil cu minime interventii de reconstructie ecologica

2. Date despre prezenta, localizarea, populatia si ecologia speciilor si/sau habitatelor de interes comunitar prezente pe suprafata si in imediata vecinatate a PP, mentionate in formularul standard al ariei naturale protejate de interes comunitar

Amenajamentul silvic ce face obiectul evaluarii adecvate U.P. X Solovastru se suprapune cu siturile de importanta comunitara Natura 2000 comunitara ROSCI0019 Calimani Gurghiu, ROSCI0320 Mociar si ROSPA0033 Depresiunea si Muntii Giurgeului pe suprafata de 273.02 ha (95%).

Tabel 2.1.1: Situatia suprapunerii Amenajamentului Silvic peste siturile Natura 2000.

U.A. - urile ce se suprapun peste Aria Protejata			Suprafata	
Nume	Categoria	u.a.	ha	%
ROSCI0019 Calimani Gurghiu	interes comunitar	1A, 1B, 2	87.90	30
ROSCI0320 Mociar	interes comunitar	12, 12D, 12F, 14, 22A, 23A, 23B, 36A, 37A, 38B, 50A, 50B, 54, 74A, 74B, 81A, 81B, 81C	185.12	65
ROSPA0033 Depresiunea si Muntii Giurgeului	interes comunitar	1A, 1B, 2	87.90	30

Distributia speciilor si habitatelor de interes comunitar in suprafata amenajamentului silvic sunt prezentate in anexa .

2.1 Tipuri de habitate

2.1.1 Habitate prezente pe suprafata cuprinsa in Amenajamentul silvic

Correspondenta intre tipurile de padure naturale (descrise de Pascovchi si Leandru in 1958) si cele de habitate de importanta comunitara („habitate Natura 2000”), s-a facut conform lucrarii „Habitatele din Romania – Modificari conform amendamentelor propuse de Romania si Bulgaria la Directiva Habitate (92/43/EEC)” (Donita et al. 2005b). Aceasta corespondenta este prezentata in tabelul urmator:

Tabelul 2.1.1: Habitate N2000 prezente pe suprafata Amenajamentului Silvic

Tip habitat Natura 2000	Tip habitat romanesc	Tip padure	-ha-
91Y0 - Paduri dacice de stejar si carpen (ROSCI0320 Mociar)	R4143 - Paduri dacice de stejar pedunculat (<i>Quercus robur</i>) cu <i>Melampyrum bihariense</i>	621.3	34,96
		614.3	150,16
	TOTAL		185,12
9410 - Paduri acidofile de <i>Picea</i> din etajul montan (<i>Vaccinio-Piceetea</i>) (ROSCI0019 Calimani Gurghiu)	R4208 - Paduri sud-est carpatice de molid (<i>Picea abies</i>) si brad (<i>Abies alba</i>) cu <i>Luzula sylvatica</i>	114.1	87,9
	TOTAL		87,9
Total situri Natura 2000			273.02
Alte terenuri din fondul forestier			5,18
Suprafete necuprinse in sit Natura 2000			14.60

Tip habitat Natura 2000	Tip habitat romanesc	Tip padure	-ha-
TOTAL AMENAJAMENT			292,80

Prin aplicarea prevederilor planului (amenajamentului silvic) luat in studiu, nu se realizeaza un impact negativ asupra ariei naturale protejate, ci se va asigura permanenta padurii, prin conservarea tuturor habitatelor din U.P. X Solovastru si a speciilor existente (inclusiv a celor de interes comunitar).

2.1.2 Localizarea si suprafata habitatelor de interes comunitar din situri de pe suprafata cuprinsa in Amenajamentul silvic

2.1.2.1 Localizarea si suprafata habitatelor de interes comunitar din siturile ROSCI0019 Calimani Gurghiu si ROSCI0320 Mociar de pe suprafata cuprinsa in Amenajamentul silvic

Situl Natura 2000 ROSCI0019 Calimani Gurghiu are ca limite coordonatele 46° 54' 55" latitudine nordica si 25° 05' 59" longitudine estica.

Situl de importanta comunitara Calimani Gurghiu, cod ROSCI0019 are suprafata de 134 936 ha si se extinde in regiunea administrativa a judetelor: Mures (89 % din suprafata sitului), Suceava (8%) si Harghita (3%).

Situl mentionat este situat in regiunea biogeografica Alpina Continentala Panonica Stepica Pontica, la altitudinea cuprinsa intre 471 m si 2083 m.

Localizarea, suprafata, categoriile functionale pentru habitatele de interes comunitar din suprafata Amenajamentului Silvic sunt:

Tabel 2.1.2.1.1: Localizarea si suprafata habitatelor de interes comunitar pe suprafata Amenajamentului Silvic U.P. X Solovastru

Tipul de habitat	Supr.	u.a.
91Y0 - Paduri dacice de stejar si carpen (ROSCI0320 Mociar)	185,12	12, 12D, 12F, 14, 22A, 23A, 23B, 36A, 37A, 38B, 50A, 50B, 54, 74A, 74B, 81A, 81B, 81C
9410 - Paduri acidofile de <i>Picea</i> din etajul montan (<i>Vaccinio-Piceetea</i>) (ROSCI0019 Calimani Gurghiu)	87,90	1A, 1B, 2

Tabel 2.1.2.1.2: Repartitia suprafetelor habitatelor de interes comunitar pe suprafata Amenajamentului Silvic U.P. X Solovastru in functie de consistenta arboretelor

Tipul de habitat	Supr.		Categoria de consistenta		
	ha	%	0.1-0.3	0.4-0.6	0.7-1.0
91Y0 - Paduri dacice de stejar si carpen (ROSCI0320 Mociar)	185.12	x	-	34.95	150.17
	x	100	-	19	81
9410 - Paduri acidofile de <i>Picea</i> din etajul montan (<i>Vaccinio-Piceetea</i>) (ROSCI0019 Calimani Gurghiu)	87.90	x	-	-	87.90
	x	100	-	-	100
ROSCI0019 Calimani-Gurghiu ROSCI0320 Mociar	273.02	x	-	34.95	238.07
	x	100	-	13	87

Tabel 2.1.2.1.3: Repartitia suprafetelor habitatelor de interes comunitar pe suprafata Amenajamentului Silvic U.P. X Solovastru in functie de compozitia arboretelor

Tipul de habitat	Supr.		Specia					
	ha	%	ST	MO	BR	CA	FA	DT
91Y0 - Paduri dacice de stejar si carpen (ROSCI0320 Mociar)	185.12	x	141.98	-	-	37.12	-	6.02
	x	100	77	-	-	20	-	3
9410 - Paduri acidofile de <i>Picea</i> din etajul montan (<i>Vaccinio-Piceetea</i>) (ROSCI0019 Calimani Gurghiu)	87.90	x	-	75.22	3.14	-	9.54	-
	x	100	-	85	11	-	4	-
ROSCI0019 Calimani-Gurghiu ROSCI0320 Mociar	273.02	x	141.98	75.22	3.14	37.12	9.54	6.02
	x	100	52	28	1	14	3	2

Tabel 2.1.2.1.4: Repartitia suprafetelor habitatelor de interes comunitar pe suprafata Amenajamentului Silvic U.P. X Solovastru in functie de clasele de varsta

Tipul de habitat	Supr.		Clase de varsta						
	ha	%	I 1-20	II 21-40	III 41-60	IV 61-80	V 81-100	VI 101-120	VII 121-140
91Y0 - Paduri dacice de stejar si carpen (ROSCI0320 Mociar)	185.12	x	-	-	1.81	66.81	-	38.37	78.13
	x	100	-	-	1	36	-	21	42
9410 - Paduri acidofile de <i>Picea</i> din etajul montan (<i>Vaccinio-Piceetea</i>) (ROSCI0019 Calimani Gurghiu)	87.90	x	-	55.13	17.10	-	-	15.67	-
	x	100	-	63	19	-	-	18	-
ROSCI0019 Calimani-Gurghiu ROSCI0320 Mociar	273.02	x	-	55.13	18.91	66.81	-	54.04	78.13
	x	100	-	20	7	24	-	20	29

Coordonatele limitelor fondului forestier proprietate publica apartinand Comunei Solovastru, in sistem de proiectie Stereo' 70, sunt prezentate in tabelul de mai jos:

POINT_X	POINT_Y
484537,9622	585710,9464
484582,9096	586190,7311
485147,1513	586218,1541
485202,6409	585596,494
485712,0378	586056,4934
485820,3099	585523,6391
487647,2902	585802,3837
487070,3937	585800,3299
487011,2295	586094,3631
486588,3871	586182,9807
486420,0921	586105,5662

486483,063	585752,1175
480864,6586	585588,8181
480926,2901	585448,002
480949,3216	585183,3812
480959,9589	585102,4595
480613,2432	585174,8495
480194,2605	585435,8543
480172,2588	585549,2813
480418,9491	585485,8709
480634,6808	585585,61
481215,9677	586166,7882
481328,6124	585856,7158

481799,859	585678,5641
481820,2145	585947,3791
481357,8731	585632,4787
480561,2162	586305,4408
480458,0635	586302,6184
481013,2372	586309,5796
483278,5122	586135,9504
483398,9971	585152,1747
483792,033	585184,5931
483119,0402	585767,7377
483006,9641	585108,7535
483656,3367	585790,48

483616,2271	585807,1256
483122,8111	585780,7919
483612,4264	586132,4108
487992,2027	590347,0967
487632,1868	590770,2337
488190,9833	590387,0244

488270,5971	590697,7222
487809,8125	590864,0121
522601,8528	581701,3174
522205,018	581923,6419
521958,1919	582042,2341
521803,8945	582140,5714

521472,4159	582342,2722
522033,0525	582702,8629
522313,9856	583026,3534
522714,7968	582293,0176
487600,7234	585743,1169

Habitatul 91Y0 Paduri de stejar si carpen

Descriere generala. Fitocenozele corespunzatoare acestui tip de habitat sunt reprezentate de paduri constituite din diverse specii de *Quercus*, cu carpen *Carpinus betulus* in etajul inferior, alaturi de care apar exemplare de cires (*Prunus avium*), tei (*Tilia cordata*, *T. platyphyllos*, *T. tomentosa*), paltini (*Acer pseudoplatanus*, *A. platanoides*), in etajul superior, iar in inferior jugastru (*Acer campestre*), sorb de camp (*Sorbus torminalis*), mar (*Malus sylvestris*), par (*Pyrus pyraster*). Stratul arbustilor este dezvoltat variabil, in functie de umbra, compus din *Corylus avellana*, *Crataegus monogyna*, *Euonymus europaeus*, *E. verrucosus*, *Cornus mas*, *C. sanguinea*, *Ligustrum vulgare*, *Staphylea pinnata*, *Sambucus nigra*. Liane: *Hedera helix*, *Clematis vitalba*. Stratul ierburilor si subarbustilor constituit din specii ale florei de mull.

Specii caracteristice: *Carpinus betulus*, *Quercus robur*, *Q. petraea*, *Q. dalechampii*, *Q. cerris*, *Q. frainetto*, *Tilia tomentosa*, *Pyrus eleagrifolia*, *Cotinus coggygria*, *Stellaria holostea*, *Carex pilosa*, *C. brevicollis*, *Carpesium cernuum*, *Dentaria bulbifera*, *Galium schultesii*, *Festuca heterophylla*, *Ranunculus auricomus*, *Lathyrus hallersteinii*, *Melampyrum bihariense*, *Aposeris foetida*, *Helleborus odoratus*.

Asociatii vegetale: *Aro orientalis-Carpinetum* (Dobrescu et Kovács 1973) Täuber 1992; *Lathyro hallersteinii-Carpinetum* Coldea 1975; *Melampyro bihariensis-Carpinetum* (Borza 1941) Soó 1964 em. Coldea 1975; *Evonymo nanae-Carpinetum* (Borza 1937) Seghedini et al. 1977; *Galio kitaibeliani-Carpinetum* Coldea et Pop 1988; *Ornithogalo-Tilio-Quercetum* Dihoru 1976; *Tilio tomentosae-Quercetum dalechampii* Sarbu 1978.

Distributie: Acest tip de habitat apare in zona padurilor de foioase (campaile, piemonturile si podisurile intra- si extra-carpatice) si in etajul nemoral, subetajul padurilor de gorun, preponderent la altitudini situate intre 300(200) - 600(800) m. Este prezent in Subcarpatii Moldovei si Getici, Podisul Moldovei, nordul Dobrogei, partea nordica a Campiei Romane, Piemonturile si Dealurile Vestice, Podisul Transilvaniei si depresiunile intracarpatice.

Regiuni biogeografice: alpina, continentală, stepica

Correspondenta dintre tipurile de habitate din Romania si cele din principalele sisteme de clasificare utilizate la nivel european la manualul de interpretare "Habitatele din Romania – Modificari conform amendamentelor propuse de Romania si Bulgaria la Directiva Habitate 92/43/EEC" (Donita et al., 2005), se constata ca acest habitat este prezent in perimetrul u.a.-urilor: 12, 12D, 12F, 14, 22A, 23A, 23B, 36A, 37A, 38B, 50A, 50B, 54, 74A, 74B, 81A, 81B, 81C si ocupa o suprafata cumulata de 185.12 ha.

Habitatul 9410 - Paduri acidofile de Picea din etajul montan (*Vaccinio-Piceetea*)

Descriere si aspecte de identificare: paduri montane acidofile de *Picea excelsa* si de amestec (*Picea excelsa*-*Abies alba*-*Fagus sylvatica*) dezvoltate pe versanti cu diverse expozitii.

Distributie: raspandire larga (sute de mii de hectare) in Muntii Tibles, Muntii Rarau, Muntii giupalau, Muntii Bistritei, Muntii Rodnei, Muntii Calimani, Muntii Tarcau, Mt. Ceahlau, Muntii Gurghiu, Muntii Harghita, Muntii Suhard, Muntii Vrancei, Mt. Penteleu, Mt. Siriu, Muntii Barsei, Muntii Piatra Craiului, Muntii Ciucas, Muntii Bucegi, Muntii Fagaras, Muntii Iezer-Papusa, Muntii Cindrel, Muntii Sureanu, Muntii sebesului, Muntii Capatanii, Muntii Lotru, Muntii Parang, Muntii Retezat, Muntii Tarcu-Godeanu, Muntii Apuseni incl. Muntii Bihor, Muntii Vladeasa.

Conditii stationale si factori limitativi: intre 1.000 m si 1.850 m alt. Clima cu temperatura medie anuala intre 1,5°C si 5°C si precipitatii cuprinse intre 900 mm si 1.400 mm/an. Pe soluri podzolice superficiale, acide dezvoltate pe roci silicioase si calcaroase.

Specii cheie (caracteristice si dominante): *Picea abies*, *Abies alba*, *Vaccinium myrtillus*, *Vaccinium vitis-idaea*, *Moneses uniflora*, *Orthilia secunda*, *Pyrola minor*, *Pyrola rotundifolia*, *Monotropa hypopitys*, *Lycopodium selago*, *Lycopodium annotinum*, *Sorbus aucuparia*, *Lonicera coerulea*, *Deschampsia flexuosa*, *Oxalis acetosella*, *Corallorhiza trifida*, *Listera cordata*, muschii *Hylocomium splendens*, *Pleurozium schreberi*, *Sphagnum girgensohnii*.

Asociatii vegetale cu corespondenta la tipul de habitat de interes comunitar: *Soldanello majori-Piceetum* Coldea et Wagner 1988, *Hieracio rotundati-Piceetum* Pawl. Et Br.-Bl. 1939, *Luzulo sylvaticae-Piceetum* Wraber 1953, *Leucanthemo waldesteinii-Piceetum* Krajina 1933.

Tipuri de padure cu corespondenta la tipul de habitat de interes comunitar: 1111, 1113, 141.1 (dupa Donita et al., 2005).

Relevanta sitului pentru habitat:

Molidisurile din perimetrul sitului de importanta comunitara ROSCI0019 Calimani-Gurghiu formeaza etajul forestier boreal, cuprins in general intre altitudinile de 1.400 – 1.800 m. Totusi, din cauza inversiunilor termice frecvente, palcuri de molid coboara uneori pana la altitudinea de 1.000 m. In multe locuri de pe versantul Nordic limita superioara a padurii boreale coboara pana spre 1.600 m.

In perimetrul ariei naturale protejate habitatul ocupa aproximativ 27 000 ha (20%) si prezinta o distributie larg raspandita.

Starea de conservare globala a habitatului in cadrul ariei naturale protejate este evaluata ca fiind buna.

Efectul implementarii planului asupra habitatului: nesemnificativ in conditiile respectarii masurilor de diminuare a impactului propuse in prezentul studiu in acord cu prevederile Planului de management. In urma analizei in GIS a datelor spatiale privind distributia habitatelor de interes comunitar in perimetrul sitului de importanta comunitara ROSCI0019 Calimani-Gurghiu, date ce au stat la baza elaborarii Planului de management integrat al siturilor Natura 2000 Defileul Muresului Superior, in urma corelarii efectuate intre tipurile de padure prezente in fondul forestier amenajat in cadrul UP I Composesorat

Ibanesti si tipurile de habitate de interes comunitar, realizata in baza continutului Anexei nr. 2 - Habitatul 9410 are o valoare ecosistemica mare, asigura conditii favorabile mentinerii unui numar mare de specii de plante si animale protejate.

Correspondenta dintre tipurile de habitate din Romania si cele din principalele sisteme de clasificare utilizate la nivel european la manualul de interpretare "Habitatele din Romania – Modificari conform amendamentelor propuse de Romania si Bulgaria la Directiva Habitate 92/43/EEC" (Donita et al., 2005), se constata ca acest habitat este prezent in perimetrul u.a.-urilor: 1A, 1B, 2 si ocupa o suprafata cumulata de 87.90 ha.

2.2 Specii de interes comunitar prezente pe suprafata si imediat in vecinatatea Amenajamentului silvic

2.2.1 ROSCI0019 Calimani Gurghiu

Pe baza observatiilor din teren si a analizei informatiilor din literatura de specialitate s-au identificat speciile de interes comunitar care sunt regasite in arealul de implementare a planului de amenajare a padurilor analizate. Astfel s-a putut constata ca o parte dintre specii cu toate ca sunt prezente in situl ROSCI0019 Calimani Gurghiu nu se regasesc in aria studiata.

2.2.1.1 Specii de mamifere prezente pe suprafata amenajamentului silvic

In arealul de implementare al planului de amenajare silvica a fondului forestier sunt prezente urmatoarele mamifere:

Tabel 2.2.1.1.1.: Specii de mamifere existente in aria studiata ROSCI0019 Calimani Gurghiu

Cod Natura 2000	Specia	Populatie	Rezidenta	Reproducere	Iernat	Pasaj	Situatopopulatiei	Conservare	Izolare	Global
1352*	<i>Canis lupus</i>	-	P	-	-	-	B	A	C	A
1354*	<i>Ursus arctos</i>	-	P	-	-	-	B	A	C	B
1361	<i>Lynx lynx</i>	-	P	-	-	-	B	A	C	A
1324	<i>Myotis myotis</i>	-	P	C	-	-	C	B	C	B
1355	<i>Lutra lutra</i>	-	P	-	-	-	C	C	C	B

Ursus arctos (urs)



Descriere si identificare: Ursul brun (*Ursus arctos*) este un simbol al rezistentei, puterii si vitalitatii, un animal ale carui inteligenta si capacitate de adaptare i-au asigurat supravietuirea in salbaticie pana in ziua de azi. Codrii desi ai Carpatilor romanesti au fost secole la randul casa primitoare pentru acest animal impresionant. Astazi, o mare parte din ursii brunii a Europei – circa 6000 de exemplare – traiesc pe teritoriul Romaniei. Este cel mai mare pradator din fauna Romaniei si a Europei, cu lungimea cap + trunchi = 1,5 - 2,5 m si inaltimea la greaban = 1,5 m. Corpul are o constitutie robusta, membrele si coada sunt scurte. Ochii si urechile sunt mici. Blana este de culoare cafeniu inchisa, pana la negricioasa pe spate si galbuie pe abdomen. Hrana este constituita din ierburi, radacini, muschi de pamant, ciuperci, fructe, furnici, soareci, pasari. Mai putin are succes la prinderea artiodactilelor - ciute, caprioare, capre negre, bune alergatoare. Ocazional, ursul ataca si mananca animale domestice.

Habitat: Habitatele favorabile ale speciei sunt reprezentate de padurile de amestec din zona de deal si de munte, de intindere mare, putin deranjate de activitatea antropica, care ofera conditii de adapost, liniste si hrana, acestea fiind indispensabile pentru supravietuirea speciei. Deplasarile sezoniere ale exemplarelor de urs sunt influentate de resursa trofica existenta, uneori deplasandu-se sute de kilometri in cautarea unei resurse bogate de hrana.

Pentru a corespunde cerintelor, un habitat trebuie sa includa diferite tipuri de padure, rolul esential revenind foioaselor care produc seminte mari, cum sunt fagul si stejarul. Prezenta desisurilor este de asemenea importanta pentru adapost si hranire. Este extrem de important ca ursul sa aiba posibilitatea sa se deplaseze in toate directiile, inclusiv in zone cu altitudine diferita. Linistea si adapostul in habitat sunt extrem de importante pentru puii nou-nascuti pe timpul iernii in barlog. Barlogul este amenajat in cavitati naturale, arbori doborati sau sub stanci, in zone izolate. Localizarea barloagelor este adesea asociata cu zone izolate si neperturbate de oameni. Orice perturbare in perioada de hibernare poate sa-i determine pe ursi sa-si abandoneze barloagele.

Populatie: In Europa (exceptand Rusia) exista cca. 14.000 de ursi brunii in zece tari. Se estimeaza ca au mai ramas doar 20-25 de animale in Muntii Pirinei, pe o portiune cuprinsa intre Franta, Spania si Andorra, si in jur de 85-90 de animale in Asturia, Cantabria, Galicia si Leon. In Belarus este atestata o populatie de cca. 120 de exemplare. In Grecia si Ucraina au mai ramas cate aproximativ 200 de ursi, in Slovenia sunt in jur de 500-700, in Slovacia numarul ursilor este estimat la 600-800 de

animale, in Bulgaria exista o populatie de 900-1.200 de exemplare. Nordul Europei este habitatul unei populatii insemnate de urși – 4.500-5.000 de urși (cu 70 de urși in Norvegia, cca. 700 in Estonia, in jur de 1.600 in Finlanda si 2.500 de animale in Suedia). Cea mai numeroasa populatie este atestata in Romania – 6.000-6.300 de urși bruni, conform datelor din 2014. In afara statelor mentionate, in Europa se mai gasesc efective in Polonia, Cehia, Balcanii de sud-vest, cat si partea centrala a Italiei. Aici numarul de urși bruni este foarte redus – doar cateva zeci de exemplare. In Insulele Britanice a disparut. Ursul brun este raspandit intr-o mare masura si in America de Nord (Alaska, Canada), cat si in Rusia, unde exista cea mai mare populatie (120.000). Alte subspcii se gasesc in China, Mongolia, Transcaucazia si Iran. Intreaga suprafata a ariei protejate poate fi utilizata de specie. Habitatele forestiere situate in sectoarele marginale ale sitului au o mare importanta pentru urs

Ecologie: Ursul este un animal cu o capacitate deosebita de adaptare la mediu, ajutat de doua supersimturi – cel al auzului si cel olfactiv. E capabil sa detecteze sunete foarte fine, intre 16 si 20 de hertzi, si ne poate auzi chiar si de la 300 de metri. Mirosul este arma de baza a ursului. Nici un alt animal nu se poate lauda cu un nas atat de fin. Il ajuta sa-si gaseasca partener, sa evite oamenii sau alti urși, sa gaseasca mancare sau sa-si caute puii. Mirosul ursului este de 2000 de ori mai fin decat al omului, ajutandu-l sa detecteze prezenta oricarui animal chiar si la 14 ore dupa trecerea printr-o zona. In ciuda aspectului sau, de neindemanatic, ursul are o viteza de reactie surprinzatoare si poate atinge pana la 50 kilometri pe ora. Corpul sau mare si musculos ii da posibilitatea sa strabata zeci de kilometri pe zi la nevoie. Cu labele sale masive, ursul isi poate sapa barlogul in pamantul tare sau inghetat sau poate sa doboare dintr-o lovitura mamifere mari.

Masuri de management la nivel national: Daca populatia de urs, specie care se afla in varful piramidei trofice, se mentine in numar mare, inseamna ca si celelalte specii de animale din habitatele ursului se afla intr-o stare buna de conservare. Tocmai de aceea, WWF aloca efort si resurse importante pentru protejarea acestei specii, deruland proiecte de conservare. Desi la nivel de populatie ursul brun este intr-o stare favorabila de conservare, presiunile crescande asupra padurilor - habitatul sau principal - sunt o amenintare la adresa speciei si in Romania. Pierderea sau fragmentarea habitatelor, din cauza dezvoltarii infrastructurii de transport, dar si a celei urbane sau rurale (cum ar fi partii de schi, extinderea intravilanelor si a constructiilor implicit, fara a se lua in calcul costurile din perspectiva pierderii biodiversitatii) sunt principala amenintare la adresa speciei. Fiind omnivori, ursii bruni sunt atrasi de zonele cu acces facil la surse de hrana din zonele populate de oameni, in special acolo unde exista un management defectuos al deseurilor sau unde animalele raman fara hrana din cauza supraexploatarei intensive a resurselor naturale (ciuperci sau fructe de padure). In consecinta, ursii sunt perceputi ca o amenintare si se considera ca trebuie ucisi.

Lynx lynx (ras)



Descriere si identificare: Rasul este cea mai mare pisica din Europa. Animal nocturn, traieste solitar si rareori poate fi vazut de om. Are corpul zvelt si puternic, o inaltime de 60-75 cm si o greutate de 30 kg, iar urechile se prelungesc cu cate un smoc de peri negri. Culoarea blanii este galbui-bruna, iar majoritatea rasilor au pete rosii si chiar negre pe spate, pe partile laterale si mai ales pe picioare. Rasul are picioarele relativ lungi si puternice, terminate cu gheare retractile. Urmasa lasata in noroi sau zapada este inconfundabila: cele 4 degete si calcaiul formeaza un desen rotund, cu un semn mic, suplimentar, in spate. Auzul si vazul sunt simturile sale cele mai acute.

Habitat: Rasul este simbolul pradatorului prin excelenta. Prefera padurile de conifere, cu suprafete mari si cat mai departe de asezarile omenesti. Isi face culcusul in scorburile copacilor batrani, in crapaturile stancilor sau foloseste galeriile bursucilor. In general, pradatorii mentin vigoarea speciilor din padure prin eliminarea, mai ales, a animalelor slabe, bolnave sau batrane, dar rasul ataca fara exceptie. Felul prazii sale depinde de zona geografica unde traieste.

Populatie: Rasul este raspandit in Scandinavia, Europa Centrala si de Est si pe o arie imensa in Asia (padurile Siberiei si Asia Centrala). La noi in tara este raspandit mai ales in padurile Carpatilor Orientali, dar si in Muntii Apuseni. In baza observatiilor directe si a accidentelor pe sosele, s-a observat ca rasul a coborat si in zonele de deal, chiar si la campie, precum si in apropierea asezarilor omenesti. La noi in tara traiesc cam 2.000 de rasi, dar estimarile sunt dificil de facut din cauza vietii lor retrase. Este posibil ca numarul lor sa fie mai mare.

Ecologie: La noi rasul prinde caprioare (jumătate din hrana), iepuri, capre negre, cerbi, mistreti, jderi, parsi si alte rozatoare sau pasari precum cocosul de munte si bufnita. Rasul practica vanatoarea pasiva, adica asteapta vanatul pe stanci sau in copaci si se arunca asupra lui. Uneori foloseste si urmarirea discreta. Foarte rar mananca animale moarte sau domestice (precum oile). Prada este tarata cateva sute de metri de la locul uciderii si consumata sau ingropata in zapada. Teritoriul de actiune al unui ras poate ajunge pana la 500 km². Imperecherea are loc intre lunile ianuarie-martie si femela fata o singura data pe an, de obicei 2-3 pui, in perioada mai-iunie. Puii se nasc orbi si fara blana si sunt alaptati aproape jumătate de an. Chiar daca este solitar, masculul aduce hrana mamei si puilor in primele luni de la nasterea lor. Un ras traieste in jur de 15 ani.

Masuri de management la nivel national: In perimetrul ariei naturale protejate specia este comuna si prezinta o distributie larg raspandita. Starea de conservare globala a speciei in cadrul ariei naturale protejate este evaluata ca fiind favorabila.

Canis lupus (lup)



Descriere si identificare: Este un vanator foarte talentat, insa modul lui de trai are un impediment major: este concurentul direct al omului, si pe majoritatea zonei lui de raspandire a pierdut in aceasta lupta inegala. Este un animal robust si suplu, lung de pana la aprox. 1,5 m, la care se adauga o coada de pana la cca 0,8 m. Masa este variabila, de obicei intre 30 si 50 kg, dar depasind in unele cazuri 70 kg. Blana este de o culoare brun-cenusie cu variatii multiple. Ea se compune, de fapt, din doua randuri de peri: unul foarte des, lanos, langa piele, de culoare galbui-cenusie si un al doilea, mai lung, numit spic, avand varful negru. Naparlind in general toamna in zonele temperate, lupul are o „haina” de vara, mai inchisa la culoare, si alta de iarna, mai deschisa, pentru a se putea camufla, fiind astfel mai greu zarit de prada si putand deci sa vaneze mai usor. Lupul este un animal digitigrad, calcand pe perinitele degetelor si avand unghii neretractile - spre deosebire de ras - astfel incat acestea se vad clar in urmele lasate pe pamant moale sau pe zapada.

Habitat: Lupul este raspandit in: Canada, Alaska, Europa de Est, Peninsula Scandinava, Rusia, Orientul Apropiat, Asia Centrala si Siberia, dar densitatea lor este in general redusa pe aceste arii. Lupul are mai multe subspecii distincte, cum este lupul arctic, lupul de padure nord-american, lupul de stepa din deserturile Asiei Centrale si lupul comun, care traieste si astazi in padurile est-europene si ale Peninsulei Scandinave. Lupul de pustiu este mai zvelt si mai deschis la culoare decat lupul european si nord-american, iar lupii polari din tundrele nordice sunt mai mari, avand blana alba, mai groasa si traieste atat de aproape de pol incat este nevoit sa vaneze permanent in intuneric, insa este in siguranta fata de inamicul principal, omul. Lupul rosu, care pe vremuri popula regiunea sud-estica a Statelor Unite, azi este foarte rar, exemplarele care traiau in salbaticie poate chiar au disparut complet.

Specia ocupa o varietate mare de tipuri de habitate, de la tundra artica, la paduri, preerie si zone aride. In tara noastra, specia este prezenta in mod principal in padurile compacte de amestec din zona de deal si de munte, la altitudini cuprinse intre 600 si 2.300 m. Lupii sunt animale teritoriale. Au nevoie de teritorii vaste, in Europa aceste teritorii fiind cuprinse intre 10.000 si 50.000 ha pentru un haitic. Lupii solitari nu au un teritoriu definit si strabat distante impresionante pentru a-si gasi perechea si a se reproduce.

Populatie: Populatia de lup din Europa se estimeaza ca depaseste 10000 de exemplare. Marimea populatiei la nivel national este estimata la peste 3000 de exemplare, tendinta fiind stabila. Dupa estimarile oficiale, cea mai mare densitate se inregistreaza in partea centrala si nordica a distributiei lor in Romania (Ionescu, 2013).

Tinand cont de etologia speciei si de locatiile de prezenta identificate in zonele forestiere, se considera ca specia utilizeaza aceasta zona, mai ales in perioada cand sunt stanele la munte si in timpul trecerii dintr-un bazinet in altul, cand isi verifica teritoriul.

Ecologie: Este monogam, se reproduce o data pe an (in general o singura pereche de adulti, perechea alfa/haitic). Perechile de lupi se formeaza in perioada decembrie-februarie, perechea conducatoare se pastreaza mai multi ani, daca nici unul dintre parteneri nu dispare. Imperecherea are loc in luna februarie. Perioada de gestatie este de 9 saptamani (62-64 de zile), dupa care femela fata 3- 8 pui, orbi in primele 10-14 zile (Ionescu, 2013). Mortalitatea este ridicata in primul an de viata. In mediul natural pot trai 7-8 ani sau chiar 10 ani. In captivitate pot trai pana la 15 ani.

Masuri de management la nivel national: In perimetrul ariei naturale protejate specia este comuna si prezinta o distributie larg raspandita.

Starea de conservare globala a speciei in cadrul ariei naturale protejate este evaluata ca fiind favorabila.

Lutra lutra (vidra)



Descriere si identificare: Trupul sau este adaptat legilor hidrodinamicii, la fel si coada, groasa la baza ce se subtiaza spre varf, utilizata la inaintat si carmit. Degetele sunt unite de o membrana interdigitala, ajutand foarte mult la inot si propulsat. Capul mic cu o forma hidrodinamica face mult mai facila inaintarea pe sub apa. Greutatea unui mascul este in general de 6-8 kg pe cand femela cantareste aproximativ 4-5 kg (Jedrzejewski, 2010 et. al). Acest mustelid poate ajunge la dimensiuni de pana la 1 metru si jumătate lungime si la o greutate de 15 kilograme. Urechile mici sunt adaptate vietii acvatice, fiind prevazute cu doua pliuri ce le acopera atunci cand vidra patrunde in apa sau ca ochii sunt adaptati, putand vedea in apa. Blana are o culoare generala de castaniu inchis, mai deschisa ca nuanta pe pantec si ceva mai surie pe partea din fata a capului, iarna blana este mai deasa si mai lucioasa. (Manolache 1977 et. al)

Vidra comunica cu semenii printr-un fluierat caracteristic. Atacata de caini scoate un glas strident, amestecat cu un marait.

Habitat: Prezenta vidrei este strans legata de existenta resurselor de hrana. In Romania vidra este raspandita in intreaga tara, cu deosebire in lacurile si vaile apelor mari, dar mai ales in baltile si Delta Dunarii (Brehm, 1964). Existenta locurilor bogate in peste, atrage vidra pana sus la munte, la peste 1500 de metri, in preajma paraielor cu pastravi. Uneori, in cautarea locurilor prielnice, trece cumpana apelor, peste creasta muntilor.

Principalul sortiment de hrana pentru vidra il reprezinta pestele de toate formele si marimile, caci se incumeta sa atace si peste mare pe care, dupa ce il rapune, il scoate pe mal, depozitandu-l intr-un loc anume sub o piatra sau un bustean, unde il poate pastra multa vreme, apoi mananca doar partile bune din el. De obicei alege partea sangerie de la bronchiile pestelui si carnea fara oase a spatelui, restul lasandu-l pentru altii. In afara pestelui, vidra mananca raci, amfibieni, melci, pasari si soareci de apa. (Manolache 1977 et. al)

Reproducerea. Vidrele ca si alte mustelide, au un sistem reproductiv poligam bazat pe teritorialitatea ambelor sexe. In interiorul teritoriului sau, masculul controleaza de la una la mai multe femele. Vidrele se pot reproduce pe tot parcursul anului iar puii se pot naste atat iarna cat si vara, dar femelele pot da viata la pui in general o data la doi ani. Vidra are o gestatie prelungita (diapauza embrionara) si naste de la 2 la 4 pui, care vor sta in preajma ei pentru un an sau mai mult (Jedrzejewski, 2010 et. al).

Dusmani: Nu are dusmani periculosi, in afara de om. Doar accidental poate fi prinsa de caini, de care se apara inasa cu ferocitate.

Sociabilitate: Traieste solitar. Dupa nastere, doar femela ramane peste jumatate de an cu puii ei.

Recunoasterea semnelor de prezenta ale vidrei. Evaluarea si monitorizarea vidrei (*Lutra lutra*) se bazeaza in general pe identificarea de excremente, urme, jelu anal sau alte semne ce indica prezenta speciei. De aceea consider ca este necesar sa facem cunoscut modul in care aceste semne de prezenta arata si locurile in care ele pot fi gasite cel mai des.

Locuri in care sa cauti semne de prezenta ale vidrei. Vidra, fiind un mamifer acvatic, frecventeaza zonele umede si habitatele ripariene . De aceea semnele de prezenta lasate de vidra se vor cauta in aceste zone umede preferate de vidra. Conform imaginii de mai jos, urmele lasate de vidra vor fi cautate in anumite locuri, utilizate in timpul activitatilor sale zilnice.

Obiceiuri: Vidra este un animal cu activitate nocturna si aurorală. Cand ii lipseste hrana se deplaseaza mult, departandu-se de apa, putand trece la munte peste cumpana apelor, dintr-un bazin hidrografic in altul. Puii pot fi usor dresati de om.

Conservare: Conform Listei Rosii a IUCN (Uniunea Internationala pentru Conservarea Naturii) specia vidra este Potential Amenintata – NT (Near Threatened).

Myotis myotis



Aceasta specie prefera padurile de foioase si mixte, desi poate fi vazuta si la vanatoare peste pasuni si pajisti. *Myotis myotis* este o specie de pestera si in timpul iernii tinde sa se culce in pesteri, mine si beciuri. Alte paturi utilizate de aceasta specie includ acoperisurile cladirilor si bonturile podurilor mari. Coloniile de maternitate *Myotis myotis* pot ajunge la 2 000 de indivizi si au adesea grupuri.

Liliacul cu urechi de soareci mai mare foloseste atat ecolocatia, cat si mirosul si auzul bine dezvoltate pentru a-si prinde prada care locuieste la sol: gandaci soleni, paianjeni, larve de gandaci si lacuste.

Myotis myotis este un migrant regional, ale carui miscari intre culcarile traditionale de vara si de iarna variaza de obicei intre 50 si 100 km.

Stabil conform listei Rosii IUCN .

Gama geografica:

Aceasta specie apare in vestul, centrul si sudul Europei, precum si in Asia Mica. Se pare ca lipseste din insulele Corsica si Malta si din Africa de Nord.

Amenintarile pentru aceasta specie includ turismul pesterii, renovarea cladirilor, cresterea fragmentarii habitatului si utilizarea pesticidelor.

2.2.1.2 Specii de nevertebrate prezente pe suprafata amenajamentului silvic

In arealul de implementare al planului de amenajare silvica a fondului forestier sunt prezente urmatoarele specii de nevertebrate:

Tabelul 2.2.2.2.1 Specii de nevertebrate existente in aria studiata ROSCI0019 Calimani Gurgui

Cod Natura 2000	Specia	Populatie	Rezidenta	Reproducere	Iernat	Pasaj	Situatia populatiei	Conservare	Izolare	Global
1078	<i>Callimorpha quadripunctata</i>	-	P	-	-	-	D	-	-	-

Callimorpha quadripunctaria



Denumire populara: Fluture vargat

Descriere: Fluturele vargat este o specie nocturna, de talie medie, cu dimensiunea aripilor de 40-60 mm si un aspect extrem de caracteristic, imposibil de confundat. Spre deosebire de alte specii inrudite, adultii acestei specii au o trompa bine dezvoltata, care le permite sa suga nectarul florilor. Toracele este de culoare neagra, cu doua benzi longitudinale de culoare crem. In repaus, adultii au o forma triunghiulara, cu aripile anterioare aduse inapoi, acoperind complet aripile posterioare. Ambele perechi de aripi au franjuri. Pe aripile anterioare exista cateva benzi oblice de culoare alba, doua dintre acestea creand un desen caracteristic in forma literei „V”, iar aripile posterioare sunt rosii cu 3-4 pete de culoare neagra si contur neregulat. Aceasta specie prezinta si dimorfism sexual, femelele avand antenele glabre (fara par) iar masculii antene paroase. Fluturele vargat este intalnit frecvent in cursul zilei pe tufele de *Eupatorium cannabinum* aflate in special pe marginea cursurilor de apa si in pajistile umede, unde se hraneste cu nectarul din inflorescente si pe care se camufleaza foarte bine. Daca se simte amenintat, fluturele adopta diverse strategii de aparare: se ascunde sub inflorescente (postura pe care o adopta ca masura de protectie si in timpul ploilor sau dimineata, cand exista inca umiditate din abundenta pe vegetatie), deschide aripile anterioare pentru a expune aripile posterioare care au o coloratie de avertizare, zboara pe ramurile mai inalte ale arbusurilor din apropiere sau pe alte plante ierboase pe care se poate camufla.

Reproducere: Fluturele vargat prezinta o singura generatie pe an. Larvele traiesc pe specii de rosaceae, platan, vita de vie, salcam si se impupeaza la suprafata solului. Perioada de zbor incepe la sfarsitul lunii iunie si dureaza pana in luna septembrie. Adultul este activ mai ales pe inserat. Periodic migreaza pe distante de aproximativ 300 m. Ierneaza in stadiul de larva.

Perioada critica: Pentru aceasta specie, perioadele critice sunt reprezentate de perioadele de hranire ale larvei si adultului, cand pot lipsi, ca urmare a degradarii sau distrugerii habitatului, plantele pe care se hranesc larvele sau plantele care furnizeaza nectar adultilor.

Habitat: Fluturele vargat poate fi intalnit in pajisti si fanete umede cu tufarisuri, in luminisurile si la liziera padurilor umede de foioase, pe malurile cursurilor de apa cu vegetatie bogata, in desisurile cu arbusti si pe povarnisurile umede cu tufarisuri si vegetatie abundenta. Pe teritoriul Romaniei, a fost semnalata pana la circa 1.000 m altitudine.

Raspandire: Aceasta specie este raspandita din sudul Angliei pana in Iran. In Romania, este intalnita pretutindeni, cu exceptia Deltei Dunarii, fiind mai frecventa in zona colinar-submontana si lipsind din zonele montane inalte, la altitudini mai mari de 1200 m

2.2.1.3 Specii de plante prezente pe suprafata amenajamentului silvic

In arealul de implementare al planului de amenajare silvica a fondului forestier sunt prezente urmatoarele specii de plante:

Tabelul 2.2.2.3.1 Specii de plante existente in aria studiata ROSCI0019 Calimani Gurghiu

Cod Natura 2000	Specia	Populatie	Rezidenta	Reproducere	Iernat	Pasaj	Situatia populatiei	Conservare	Izolare	Global
4070	<i>Campanula serrata</i>	-	P	-	-	-	B	B	C	B
	<i>Arnica montana</i>		P							
	<i>Lycopodium clavatum</i>		P							

Campanula serata (Clopotei)



Descrierea si indentificarea. Tulpina este dreapta, cu inaltimea de 100-250 mm, cu numeroase frunze ascutite, alungite, fara codite. Frunzele de la mijloc sunt mai inghesuite si mai late, dintate marunt. Frunzele de sus sunt nedintate si mai inguste. Florile sunt albastru-violete, putine la numar. Sunt asezate la varful tulpinii, cateodata indreptate intr-o parte. Floarea are un caliciu cu cinci dinti ingusti si o corola in forma de clopot cu 20 mm lungime, cu cinci lobi pe margini. Infloreste in lunile iulie-august.

Ecologie. Este o specie petrofila, ce apare in sa si in pajisti, tufarisuri si grohotisuri, din etajul fagului si pana in cel alpin. Prefera pantele insorite, drenate moderat, cu soluri moderat-slab acide si un continut slab de azot mineral, suportand slab umbrirea, adaptata climatelor montane.

Habitat. Pajisti in stare naturala, insorite, slab pasunate, eventual fanate cosite ocazional.

Arnica montana



Arnica montana este denumirea stiintifica a plantei, dar planta are si o multitudine de denumiri populare ca: podbal de munte, carul padurilor, cujda, ciuda, iarba soarelui, carul zanelor si roit

Planta este formata dintr-o tulpina aeriana simpla de 10–40 cm pe care sunt dispuse opus frunzele si ramurile. Tulpina se termina cu o inflorescenta de culoare galben-portocalie de 4–6 cm, mijlocul avand o tenta cenusie. Florile sunt inconjurate pe margini de peri aspri si luciosi.

Arnica este o planta perena, care creste in regiunile montane ale Europei Centrale, la peste 800m altitudine dar nu mai mult de 2.500m, are flori asemanatoare margaretelor, galben-aprins, care infloresc vara pe tulpini lungi si paroase.

Lycopodium clavatum



Este o planta care arata similar cu muschiul. Habitatul natural al acestei plante se afla in padurile de fag si brazi o altitudine de aproximativ 600 de metri deasupra nivelului marii. Deoarece aceasta planta creste la o altitudine de aproximativ 1-2 metri, are radacini mici, subtiri si fine. Daca se dezvoltă bine, poate creste pana la o dimensiune putin mai mare. Este ca un muschi urias si este usor de recunoscut.

Frunzele sale sunt liniare si de dimensiuni mai mici si au parul albicios in partea superioara.

Crete tarandu-se de-a lungul solului si este dens acoperit de frunze mici care se termina intr-un varf capilar. Aceste frunze sunt ramificate abundant, astfel incat sa ajunga sa construiasca niste covor dens. Unele ramuri erecte pot atinge inaltime de pana la 15 centimetri si pot forma spicule furculite la capetele lor. Aceste spiculete contin in ele sporii care sunt cei care ajuta sa pluteasca pe apa fara a se uda si prin care se raspandesc.

2.2.2. ROSCI0320 Mociar

2.2.2.1 Specii de nevertebrate prezente pe suprafata amenajamentului silvic

In arealul de implementare al planului de amenajare silvica a fondului forestier sunt prezente urmatoarele specii de nevertebrate:

Tabelul 2.2.2.1.1 Specii de nevertebrate identificate in situl ROSCI0320 Mociar

Cod Natura 2000	Specia	Populatie	Rezidenta	Reproducere	Iernat	Pasaj	Situatia populatiei	Conservare	Izolare	Global
4050	<i>Isophya stysi</i>	-	P	-	-	-	C	B	C	B
1084	<i>Osmoderma eremita</i>	-	P	-	-	-	C	B	C	B

Isophya stysi



Din punct de vedere sistematic *Isophya stysi* face parte din subfamilia *Phaneropterinae*, familia *Tettigoniidae*, suprafamilia *Tettigoniioidea*, subordinul *Ensifera*, Ordinul *Orthoptera*.

Descriere. Specia are corpul de culoare verde, antenele adesea verzui sau galbui, lung de aproximativ 19-24 mm (♂) și 19-24 mm (♀). Fastigiumul este mai subțire decât primul antenomer. Tegminele masculului au aproximativ aceeași lungime cu pronotul, marginea din dreapta aripii formează un unghi obtuz în dreptul nervurii stridulante. Discul tegminei este adesea brun. Aripile femelei sunt scurte și rotunjite. Cercii masculului sunt curbați înainte de treimea distală. Carenă stridulantă conține 60-130 dintisori. Ovipozitorul este ușor curbat, are lungimea de 9-12 mm. Stridulatia constă din grupuri mici de 2-8 silabe, fiecare silabă fiind compusă dintr-o suită de 25-60 impulsuri (110-270 ms), precedată de 1-5 impulsuri distincte. Sunetele sunt produse la mișcarea de închidere a tegminelor.

Biotop. Specie prăticolă, preferă pajisti mezofile bogate în dicotiledonate, poieni și liziere de păduri din regiunile de câmpie, deal și munte.

Raspandire. Specie carpatică, raspândită în Slovacia, Ungaria, Polonia, Ucraina și România. În România este frecventă în nord-vestul Transilvaniei și în munții Apuseni,

zona estica a Campiei de Vest si mai rara in nord-estul Transilvaniei, Carpatii si Subcarpatii Orientali.

Fiind o specie rara, endemica, in literatura de specialitate se intalnesc putine date despre biologia sa. Traieste in pajisti si poieni mezofile din apropierea padurilor din interiorul bazinului carpatic si din zona subcarpatilor Orientali. Se intalnesc pe ierburi inalte si pe tufisuri mici de *Ribes*, *Prunus* si altele. Specia este exclusiv fitofaga. Specia ierneaza in stadiu de ou. Larvele eclozeaza in lunile martie- aprilie. Adultii apar la sfarsitul lunii mai pana la sfarsitul lunii iulie. Uneori pot fi observati insorindu-se pe tufe. In perioada de imperechere masculii emit sunete. Emisia sunetului se face cu ajutorul unui aparat special numit aparat stridulator, iar sunetul produs se numeste stridulatie. La *Isophya* stridulatia se produce prin frecarea elitrelor una de alta. Masculii de *Isophya stysi* scot sunete foarte scurte, sunetele, circa 2- 6 sunete produse de deschiderea aripilor sunt scurte si puternice, inchiderea tegminelor facandu-se sacadat. Frecventa sunetului este cuprinsa intre 15-29 kHz –(Iorgu si Iorgu, 2008).

Osmoderma eremita



Osmoderma eremita sensu lato este un complex de specii, semispecii sau subspecii (Audisio et al., 2007). Astfel, in Romania este prezent taxonul *barnabita* Motschulsky, 1845 si nu *O. eremita* sensu stricto. Gandacul sihastru este un coleopter saproxylic din familia Scarabaeidae de dimensiuni mari.

Descriere. Coleopter mare, cu lungimea de 26-32 mm. Corp brun inchis sau negru-cafeniu, cu luciuri bronzate, glabru dorsal. La mascul, capul prezinta o impresiune dorsala, unghiurile posterioare ale pronotului sunt ascutite si putin proeminente, discul pronotului are un sant longitudinal, median, marginat lateral de o carena, anterior terminandu-se cu un tubercul ascutit. O impresiune longitudinala lata si plana se afla alaturi de aceste carene. Elitrele sunt punctate des, rugos, destul de fine. Partea ventrala a abdomenului cu pubescenta scurta si fina. La femela, capul este putin convex, cu punctuatie foarte deasa si rugoasa, unghiurile posterioare ale pronotului sunt obtuze, discul pronotului prezinta un sant median plan marginat anterior de fiecare parte de cate un tubercul ascutit. Elitrele au punctuatiile si rugozitatea mai fina ca la mascul. Picioarele au tibiile anterioare cu cate 3 dinti la marginea exterioara, iar cele posterioare cu cate 2 dinti la partea interioara. Larvele, care sunt mult mai usor de gasit in teren decat adultii, pot fi deosebite usor de cele ale altor cetoniine ce se dezvoltă in scorburi prin faptul ca segmentul 10 abdominal nu prezinta ventral un raster (o structura ovala formata din sete scurte).

Excrementele larvelor pot fi gasite in cantitate mare in scorburi si se recunosc prin dimensiunea mare si forma aplatizata (9 mm lungime, 4-5 mm latime si 3 mm inaltime) (Stegner, 2002). Excrementele pot persista in scorburi multi ani, chiar daca specia nu mai locuieste in arborele respectiv.

Biotop. Specie stenotopa, silvicola, saproxilica si xilodetriticola ce prefera padurile batrane de foioase cu zone deschise, parcuri, livezi batrane. Adultul poate fi observat pe trunchiuri moarte, scorburoase si cu humus sau in acumulari de lemn putred (rezultat ca urmare a prezentei fungilor nonpatogeni) de la baza arborilor scorburosi, in cavitatile ce contin o cantitate mare de lemn putred aflate pe trunchiuri sau ramuri principale. Larvele traiesc in lemnul putred din scorburile diferitelor esente cu frunze cazatoare, indeosebi stejari (Ranius et al., 2005).

Raspandire. *Osmoderma eremita* este o specie cu raspandire europeana. In Romania a fost citata de la Bradu, Brasov, Caldarusani, Cincu, Comana, Curtea de Arges, Deva, Fagaras, Greci, Hateg, Medias, Orlat (Sibiu), Parcul National Defileul Jiului, Postavarul, Rucar, Reghin, Sibiu, Sighisoara, Valea Lotrisor (Parcul Natural Cozia). In colectia de coleoptere a Muzeului National de Istorie Naturala "Grigore Antipa" din Bucuresti sunt exemplare colectate de la Baile Herculane, Bicz, C. A. Rosetti, Comana, Cascada Putna (Vrancea), Galesu (Arges), Moldova Noua, Periprava, Santimbru Bai (Harghita), Techereu (Hunedoara). Astfel, specia este prezenta inclusiv in bioregiunea Marii Negre, pe grindul Letea.

Gandacul sihastru este o specie dependenta de prezenta arborilor scorburosi, cu putregai bogat in substante organice. Prefera arborii pe picior din zone relativ insorite, dar poate coloniza si lemnul cazut pe sol. Se poate intalni pana la circa 1400 m pe o variata mare de arbori: fag, stejar, paltin, carpen, plop etc.

2.2.3 ROSPA0033 Depresiunea si Muntii Giurgeului

2.2.3.1. Specii de pasari dependente de padure prezente pe suprafata amenajamentului silvic

Speciile de pasari dependente de padure prezente pe suprafata amenajamentului silvic sunt prezentate mai jos.

- *Pernis apivorus*;
- *Aquila chrysaetos*;
- *Bonasa bonasia*;
- *Tetrao urogallus*;
- *Bubo bubo*;
- *Glaucidium passerinum*;
- *Strix uralensis*;
- *Aegolius funereus*;
- *Caprimulgus europaeus*;
- *Dryocopus martius*;
- *Dendrocopos leucotos*;

- *Picoides tridactylus*;
- *Ficedula parva*

***Pernis apivorus* (Viespar)**



Descriere. Viesparul, cunoscut si sub denumirea de Sorecarul viespilor, este o specie caracteristica padurilor de foioase cu poieni. Lungimea corpului este de 52 - 59 cm, si o greutate medie de 750 g pentru mascul si 910 g pentru femela. Anvergura aripilor este cuprinsa intre 113 - 135 cm. Lungimea corpului este putin mai mare decat a sorecarului comun (*Buteo buteo*) si poate fi usor confundat cu acesta, mai ales de la distanta. Sexele pot fi diferite dupa penaj, ceea ce este o situatie neobisnuita pentru pasarile mari de prada. Masculul are capul gri - albastrui, iar femela maro. In general, femela este mai inchisa la culoare decat masculul. Se hraneste cu larve si adulti de insecte, in special viespi si albine, dar si cu rozatoare, pasari, soparle si serpi.

Localizare si comportament. Este o specie cu o raspandire larga pe tot continentul european. Uneori poate fi vazut planand utilizand curentii termici ascendenti, intr-o pozitie caracteristica. De obicei zboara jos si se aseaza pe crengi, pastrandu-si corpul intr-o pozitie orizontala, cu coada lasata in jos. Sare de pe o creanga pe alta cu o singura bataie din aripi, auzindu-se un zgomot specific. Cuibareste adeseori in cuiburi parasite de cioara (*Corvus frugilegus*). Iernezeaza in Africa.

Populatie. Populatia europeana a speciei este mare si cuprinsa intre 110000 - 160000 perechi. S-a mentinut stabila in perioada 1970 - 1990. Desi in Finlanda si Suedia populatia s-a redus in perioada 1990 - 2000, in Rusia, Belarus si Franta unde apar cele mai mari populatii, acestea s-au mentinut stabile, ceea ce a facut ca specia sa se pastreze stabila in ansamblu.

Amenintari si masuri de conservare. Braconajul reprezinta principala amenintare pentru aceasta specie, iar oprirea vanatorii poate contribui la reducerea acestei presiuni.

Aquila chrysaetos



Descriere: Este o specie de acvila de talie mare. Sexele au coloritul general similar; dorsal adultii au in colorit nuante de maroniu (inchis pe spate si mai deschis pe acoperitoare) si gri (penele de zbor si coada); ventral acoperitoarele si corpul sunt maronii, iar penele de zbor gri. Juvenili si pasarile tinere au pete albe pe aripi care devin mai mici cu varsta si dispar la adulti; la fel si coada, este alba cu o dunga terminala neagra si devine gri inchis la adulti. Dimensiunea femelelor este mai mare. Lungimea corpului este de 80 - 93 de cm si are o greutate medie de 600 - 1660 g. Anvergura aripilor este cuprinsa intre 190 - 225 de cm.

Localizare si comportament: Distributie Specia are o distributie larga circumpolara, fiind raspandita in zonele temperate si calde din Europa, Asia si America de Nord, precum si in unele zone din Africa de Nord. In Europa cuibareste din zona Mediteranei, pana in nordul Scandinaviei. In Romania este raspandita in regiunile montane si a dealurilor piemontane, in special in zonele cu masive calcaroase. Cele mai multe perechi cuibaresc in Carpatii Occidentali.

Fenologie: Specia cuibareste in Romania. Este sedentara, rareori parasind teritoriul de cuibarit ca adult. In perioada de dinaintea stabilirii teritoriului, subadultii sunt mai mobili, vizitand teritorii mult mai vaste. Habitate: Acvila de munte ocupa o gama foarte larga de habitate deschise si semideschise, de la nivelul marii pana in zone alpine (pana la 6000 de metri, in Himalaya). In Romania insa, este specifica zonelor montane si de dealuri inalte cu suprafete deschise largi, cu zone de stancarie deschise, expuse (cum sunt cele din masivele calcaroase).

Hrana: Se hraneste cu o gama foarte larga de animale, in special in functie de disponibilitatea din regiunile de cuibarit: mamifere de talie medie (iepuri, marmote, vulpi, mustelide) si mica (rozatoare), pasari, soparle etc. Uneori vaneaza si animale de talie mai mare (caprioare), in special pui si exemplare bolnave.

Populatie: Populatia mondiala a speciei este estimata preliminar la 100 000 - 200 000 de indivizi. Cea europeana este estimata la 9 200 – 12 300 de perechi. Tendinta la nivel european este crescatoare. Specia este clasificata ca "Risc scazut". In Romania, populatia estimata este de 90 – 150 de perechi. Tendinta populationala este necunoscuta.

Reproducere: Perioada de reproducere incepe devreme, in februarie. Depunerea oualor are loc incepand cu sfarsitul lunii februarie, femela depunand 1 - 3 oua, pe care le cloceste (aproape exclusiv singura) timp de 41 - 45 de zile. Puii parasesc cuibul dupa 65 - 80 de zile (de obicei un singur pui supravietuieste). Perechile cuibaresc izolat. Isi construiesc cuibul pe stanci sau arbori de talie mare. Fiecare pereche are de obicei mai

multe cuiburi, pe care le foloseste alternativ. Cuibul este voluminos, elaborat, construit in special din crengi si resturi vegetale. Amenintari si conservare: De-a lungul timpului, specia a suferit un declin serios din cauza vanarii (era considerata o amenintare asupra speciilor de vanat) si a colectarii puilor (folositi in soimarit). Si in prezent braconajul la cuib reprezinta o amenintare serioasa. Ca si in cazul multor alte specii de rapitoare, disparitia surselor de hrana (datorita pesticidelor) constituie o amenintare. Suplimentar, impactul cu liniile electrice si turbinele eoliene constituie factori periclitanti. In ultimele decenii au aparut o serie de presiuni noi, care pot avea un efect semnificativ asupra speciei, si anume alpinismul/escalada si fotografierea. Traseele de catarare sunt adesea amplasate pe stancarii din zone de cuibarit, fapt care deranjeaza foarte puternic specia, in special in perioada sensibila de depunere a oualor si clocit. In cazul multor fotografi de natura, cunostintele legate de seriozitatea deranjului cauzat sunt limitate (adesea dublate si de o deontologie profesionala care lasa de dorit). Astfel, in multe cazuri deranjul cauzat de apropierea nepermis de mare sau indelungata este semnificativ.

Aegolius funereus (Minunita)



Descriere Minunita este caracteristica zonelor impadurite de conifere, dar este prezenta si in cele de amestec cu foioase. Marimea este asemanatoare cucuvelei (*Athene noctua*). Lungimea corpului este de 21-28 de cm si are o greutate de 93-139 g pentru mascul si 132-215 g pentru femela. Anvergura aripilor variaza intre 55-58 cm la mascul si 59-62 cm la femela. Adultii au infatisare similara. Capul este mare, cu ochii galbeni, iar expresia faciala sugereaza „mirare,„. Penajul este maroniu pe spate, cu pete albicioase. Se hraneste cu rozatoare, veverite, pasari si insecte mai mari. Ingluviile regurgitate au dimensiunea medie de 22 x 12 mm. Longevitatea maxima cunoscuta in salbaticie este de 16 ani, dar traieste in medie 3-11 ani.

Localizare si comportament Este o specie prezenta in cea mai mare parte a continentului european, in paduri a caror altitudine variaza intre 400-2000 m. Este solitara si vaneaza in special noaptea, uneori si la rasaritul sau apusul soarelui. Atinge maturitatea sexuala dupa primul an. Masculii apara un teritoriu de hranire relativ mic, cuprins intre 1-5 km², in care protejeaza mai ales cuiburile vechi de ciocanitori. Masculii atrag femelele printr-o serie rapida de 6-10 fluieraturi joase care se aud de la o distanta de peste 3 km si prin zboruri executate in apropierea femelei. Daca o femela devine interesata, inspecteaza

cuibul oferit si daca il accepta se formeaza perechea, care este in general monogama. Perioada ritualului nuptial variaza intre 2-6 saptamani in cazul unei perechi. Este o specie sedentara ce depinde de copaci si teritorii impadurite pentru fiecare dintre aspectele vietii sale: innoptare, cuibarit, hranire (pandindu-si prada in asteptare pe crengi).

Populatie Populatia europeana este relativ mare, cuprinsa intre 110000-350000 de perechi. Populatia s-a mentinut stabila in perioada 1970-1990. Desi in unele tari efectivele au mai scazut in perioada 1990-2000, populatia s-a mentinut stabila la nivel european. In Romania sunt estimate 6000-10000 de perechi, efective mai mari fiind inregistrate numai in Rusia, Finlanda si Suedia.

Reproducere Femela depune 3-6 oua in perioada cuprinsa intre martie si iunie, cu o dimensiune medie de 32 x 27 mm. Incubatia dureaza in medie 26-29 de zile si este asigurata de femela, care este hranita in tot acest timp de catre mascul. Puii devin zburatori la 30-36 de zile, insa sunt ingrijiti pana la 4-6 saptamani de catre parinti. Uneori, in anii cu hrana abundenta, sunt depuse doua ponte.

Amenintari si masuri de conservare Degradarea si taierea padurilor reprezinta principalele pericole ce afecteaza specia. Implementarea masurilor de bune practici in managementul padurilor si instalarea de cuiburi artificiale sunt prioritare.

Picoides tridactylus (Ciocanitoare de munte)



Descriere Ciocanitoarea de munte este caracteristica padurilor batrane de conifere. Este prezenta si in padurile mixte de conifere cu foioase. Este cu circa 10% mai mica decat ciocanitoarea pestrita mare si cu circa 10% mai mare decat ciocanitoarea de stejar. Lungimea corpului este de 21,5-24 cm si are o greutate de 60-85 g. Anvergura aripilor este de circa 32-35 cm. Spre deosebire de celelalte specii europene de ciocanitori care au patru degete, ciocanitoarea de munte are numai trei degete. Masculul este mai mare decat femela, insa diferentele de marime nu sunt vizibile in teren. Spre deosebire de femela crestetul masculului este galben-lamaie. Penajul este alcatuit dintr-o combinatie de negru cu alb. Se hraneste cu insecte, in special gandaci si larvele acestora. Longevitatea cunoscuta este de sase ani si trei luni.

Localizare si comportament Este o specie prezenta in partea nordica si centrala a continentului european. Este o specie ce isi apara teritoriul si in afara perioadei de cuibarit. Se pare ca in manifestarile teritoriale masculii nu tolereaza alti masculi iar femelele alte femele, fiind insa indiferenti fata de celalalt sex. Este alungata de pe teritoriul sau de hranire de ciocanitoarea pestrita mare si de ciocanitoarea cu spate alb. Teritoriul de cuibarit pentru o pereche este de circa 70 ha padure de conifere. Este o specie probabil

monogama, la care unele perechi se pastreaza pe viata. In fiecare an perechea lucreaza impreuna la excavarea unui cuib. Scorburile sunt realizate in special in copaci morti, la o inaltime ce variaza intre 1 si 10 m. Intrarea in cuib este rotunda sau ovala si are un diametru de 4,5-5 cm. Masculii bat darabana mai mult. Secventa dureaza circa 1,3 secunde cu un numar de 14-26 de lovituri. Este o specie sedentara.

Populatie Populatia europeana este relativ mare, cuprinsa intre 350000-1100000 de perechi. Un declin moderat a fost observat intre 1970-1990. Desi un anume declin a fost observat in unele tari si in perioada 1990-2000, populatia s-a mentinut stabila. In Romania, populatia estimata este de 15000-20000 de perechi. Populatii mai mari se inregistreaza numai in Rusia.

Reproducere Femela depune in mod obisnuit 4-6 oua albe, in luna mai. Incubatia dureaza in jur de 10-14 zile si este asigurata de catre ambii parinti. Puii sunt ingrijiti de ambii parinti si devin zburatori la 22-25 de zile. Raman in preajma parintilor pentru inca aproximativ 30 de zile.

Amenintari si masuri de conservare Degradarea habitatelor si reducerea locurilor de cuibarit prin eliminarea arborilor maturi, a lemnului mort pe picior din paduri si a copacilor scorburosi reprezinta principalele pericole la adresa speciei. Un management prietenos al padurilor pentru speciile caracteristice acestui tip de habitat este necesar si urgent.

Bonasa bonasia (Ierunca)



Descriere. Ierunca este o specie sedentara, larg raspandita in nordul Asiei, respectiv in Rusia, si pe tot cuprinsul Europei, preferand habitatele de padure de conifere din regiunile muntoase. Culoarea specifica a penajului este maro-cenusiu, diferenta dintre mascul si femela fiind foarte mica. Masculul, se deosebeste de femela numai prin pata neagra de sub barbie. Cand pasarea este in alerta, motul prezent pe capul acesteia se strange, penele lipindu-se de ceafa. Cand se ridica in zbor, partea inferioara a spatelui si coada apar de un gri-albastru uniform. Se hranesc in general cu seminte si material vegetal, cules de obicei la nivelul solului, iar in perioada de cuibarit captureaza si insecte. Lungimea corpului este de 35-39 cm, iar anvergura aripilor este de 55-70 cm, cu o masa corporala de 300-450 g.

Longevitatea maxima atinsa in salbaticie este de 10-11 ani.

Locatie si comportament. Specia este sedentara si reprezentativa padurilor de conifere sau amestec din zonele montane ale Asiei si Europei. Cuibareste in special pe versantii si pe povarnisurile cu orientare sudi -

ca ai masivilor muntosi, in Romania fiind intalnita cu precadere in Carpatii Orientali si Carpatii de Curbura. Nefiind o specie migratoare, ierunca este prezenta pe tot parcursul anului atat in teritoriile de hranire, cat si in cele de cuibarit. Coboara adesea in sezonul de vara pana in padurile de foioase, unde se hraneste cu alune, amenti si muguri pe care ii culege la nivelul solului. Este o specie monogama, perechile formandu-se inca din toamna, dar imperecherea se desfasoara din luna martie pana spre jumatatea lui aprilie. Cuibarul consta dintr-o adancitura rudimentara, captusita cu fire de iarba, muschi si frunze uscate ascuns sub trunchiuri de copaci doborati de vreme, ferigi, tufe sau pietre mai mari. Gainusa nu se ridica de pe cuib in caz de primejdie decat in momentul cand dusmanul este foarte aproape. Simuleaza ranirea lasandu-si o aripa in jos pentru a atrage dusmanul dupa ea, apoi revine in zbor cotit la cuib. Hrana este in mare parte vegetala, dar in sezonul de cuibarit consuma si insecte, moluste sau alte nevertebrate. Cocosul de ierunca are nevoie de un teritoriu de pana la 15 ha pe care il apara cu indarjire de alti masculi. Pasarile devin active pentru reproducere de la varsta de 2 ani.

Populatia. Populatia europeana este relativ mare, pana la 2500000-3100000 de perechi cuibaritoare, populatia ramanand stabila in perioada 1970-1990. Cu toate ca populatia a scazut in unele tari in perioada 1990-2000, aceasta a fost compensata prin cresterea ei in regiunile de baza din Rusia, astfel populatia a crescut per total. In Romania populatia atinge aproximativ 10000-13000 de perechi.

Amenintari si conservare. Multi factori au contribuit la restrangerea habitatului si a reducerii efectivelor in Romania, cele mai frecvente fiind extinderea exploatarilor forestiere, dezvoltarea turismului si extinderea infrastructurii turistice in habitatele specifice, pasunatul intensiv, haitele de caini semisalbaticiti, braconajul. Ca masuri de conservare se impun micșorarea numarului de caini la stanele de oi, precum si inchiderea acestora pe timp de noapte in staule, interzicerea exploatarilor forestiere in habitatele speciei cel putin pe perioada de martie-septembrie a anului, interzicerea extinderilor infrastructurii turistice pe pantele sudice ale masivelor muntoase.

Bubo bubo (Buha, bufnita)



Descriere. Buha este caracteristica zonelor impadurite, in care stancariile sunt asociate cu palcuri de padure (in special conifere). Este cea mai mare dintre bufnite (rapitoare de noapte). Lungimea corpului este de 58 -75 cm si o greutate a femelei de 1750 - 4500 g si a masculului de 1500 - 3200 g. Anvergura aripilor este de circa 138 - 200 cm. Adultii au infatisare similara. Este o pasare impresionanta cu aripi largi, moturi deasupra urechilor, ochi mari, rosii - portocalii. Penajul este galben - maroniu, iar pe gat este

vizibila o pata alba. Se hraneste cu mamifere (200 - 2000 g), cu dimensiuni pana la cea a unui iepure adult, pasari, cu dimensiuni pana la cea a starcilor si sorecarilor, broaste, serpi, pesti si insecte. Ataca prin surprindere si mamifere mai mari cum sunt vulpile sau puii de caprioara cu o greutate de pana la 17 kg.

Localizare si comportament. Este o specie prezenta in cea mai mare parte a continentului european. Activa noaptea sau in crepuscul. Nu are pradatori naturali. Zborul, oarecum asemanator cu al sorecarului. Desi este neobisnuit pentru bufnite, uneori planeaza in zbor. Monogama, uneori pe viata si teritoriala. Atinge maturitatea sexuala dupa un an, dar cuibareste de obicei prima data la 2 - 3 ani. In perioada ritualului nuptial, perechea scoate sunete specifice repetate la un interval de 8 secunde, care se aud la o distanta de circa 5 km. Masculul ofera femelei cateva optiuni pentru cuibarit, dintre care femela alege un loc, care poate fi apoi folosit o perioada de mai multi ani. Cuibareste in cavitatea unei stanci, foloseste cuibul altor specii (berze sau alte rapitoare mari), sau chiar o gaura intr-un copac, iar uneori pe sol. Longevitatea cunoscuta este de 29 de ani in salbaticie si 68 de ani in captivitate. Este sedentara.

Populatie. Populatia europeana este relativ mica si cuprinsa intre 19000 - 38000 perechi. A inregistrat o descrestere semnificativa in perioada 1970 - 1990. In cele mai multe tari populatia a ramas stabila sau a fluctuat in perioada 1990 - 2000, dar pe ansamblu populatia a ramas sub nivelul existent anterior declinului. Cele mai mari efective sunt in Spania, Turcia si Rusia.

Amenintari si masuri de conservare. Degradarea si distrugerea habitatelor, deranjul si braconajul, pesticidele, coliziunile cu firele electrice si cu masinile sunt principalele pericole ce afecteaza specia. Reducerea deranjului si protejarea habitatelor caracteristice sunt prioritare.

***Dendrocopos leucotos* (Ciocanitoare cu spatele alb)**



Descriere. Ciocanitoarea cu spate alb este caracteristica padurilor de foioase, cu mult lemn mort si lemn aflat in diferite faze de descompunere. Este cea mai mare dintre ciocanitorile pestrate si este usor de identificat dupa gatul si ciocul lung. Lungimea corpului este de 25 - 28 cm si o greutate de 99 - 115 g. Anvergura aripilor este de circa 38 - 40 cm. Similar altor ciocanitori, masculul este mai mare decat femela si are un cioc mai lung. Pata alba de pe spate este dificil de observat cand sta asezata. Este inasa mai usor vizibila in zbor. Femela nu are pata rosie pe crestet. Asemeni celorlalte ciocanitori pestrate, penajul este alb cu negru si rosu. Se hraneste in special cu gandaci si larvele acestora.

Longevitatea cunoscuta este de 15 ani.

Localizare si comportament. Este o specie prezenta in partea estica a continentului european. Desi majoritatea speciilor europene de ciocanitori sunt putin sociale, ciocanitoarea cu spate alb pare a fi cea mai solitara. Fiecare dintre cele doua sexe este teritorial si in afara sezonului de cuibarit cand isi apara teritoriile de hranire. Este monogama. Ritualul de curtare implica miscari ale corpului cu rol de atragere a femelei. Masculul excaveaza cateva noi cavitati in fiecare primavara, insa cele mai multe raman neterminate. Femela contribuie la finalizarea excavatiei care este aleasa pentru cuibarit. Cuiburi mai vechi sunt folosite rareori pentru cuibarit. Desi cavitatile pot fi realizate in trunchiuri vii sau moarte, toti copacii folositi au lemnul din interior descompus. Cele mai multe cavitati sunt prezente in arbori cu esenta moale. Inaltimea la care este asezat cuibul variaza intre 5 - 32 m. In general, cuiburile acestei specii sunt localizate la o inaltime mai mare decat ale oricarei alte specii europene de ciocanitori. Intrarea este rotunda sau ovala, cu un diametru de 5,5 - 6,5 cm. Adancimea excavatiei variaza intre 25 - 37 cm. Teritoriul de cuibarit este cel mai mare dintre speciile europene de ciocanitori si variaza intre 1-3,5 km. Femelele bat darabana mai putin decat masculii si mai ales in afara perioadei de cuibarit, cand isi anunta prezenta sau protejeaza un teritoriu de hranire. Este o specie sedentara.

Populatie. Populatia europeana este relativ mare si cuprinsa intre 180000 - 550000 perechi. Specia s-a mentinut la un nivel stabil in perioada 1970 - 1990. Desi un anume declin a fost observat in unele tari in perioada 1990 - 2000, populatia s-a mentinut stabila.

Amenintari si masuri de conservare. Degradarea habitatelor si reducerea locurilor de cuibarit prin eliminarea arborilor maturi, a lemnului mort pe picior din paduri si a copacilor scorburosi. Un management prietenos al padurilor pentru speciile caracteristice acestui tip de habitat este necesar si urgent.

Dryocopus martius (Ciocanitoarea neagra)



Descriere. Ciocanitoarea neagra este larg raspandita in padurile de foioase, de amestec si conifere, cu arbori ajunsi la maturitate. Este cea mai mare ciocanitoare din Europa, avand dimensiuni apropiate de cele ale unei ciori. Lungimea corpului este de 40 - 46 cm si o greutate de 250 - 370 g. Anvergura aripilor este de circa 67 - 73 cm. Masculul este dificil de deosebit de femela desi are intreg crestetul rosu spre deosebire de femela care are pata rosie doar in partea din spate a crestetului capului. Penajul este negru. Se hraneste cu insecte si larvele acestora de sub scoarta arborilor.

Longevitatea cunoscuta este de 14 ani.

Localizare si comportament. Este o specie prezenta in cea mai mare parte a continentului european. Spre deosebire de restul speciilor de ciocanitori al caror zbor este ondulatoriu, ciocanitoarea neagra are un zbor continuu asemanator cu cel al alunarului sau al gaitei. Realizeaza excavatii mari in arborii batrani si uscati atat pentru odihna cat si pentru cuibarit. Inaltimea la care este realizata cavitatea pentru cuib variaza intre 4 - 25 m. Diametrul intrarii variaza intre 8 - 11 cm, iar adancimea cavitatii sapate in interiorul arborelui variaza intre 37 - 60 cm. Timpul necesar pentru realizarea unei asemenea excavatii poate ajunge si la cateva saptamani. Este considerata o specie cheie in zonele impadurite, asigurand spatii de cuibarit pentru multe specii de pasari si mamifere. Prin controlul exercitat asupra populatiilor de insecte de sub scoarta, protejeaza copacii. Bate frecvent darabana, iar ciocaniturile (15 - 20 pe secunda) dureaza circa 3 secunde. In timpul sezonului de cuibarit bate darabana si de cateva sute de ori pe zi. Ambele sexe bat darabana, insa masculii o fac mult mai frecvent. Darabana acestei specii este cea mai puternica si se aude de la o distanta de circa 3 km. Doar ciocanitorile bat darabana si este o forma de comunicare prin care isi anunta prezenta si isi revendica teritoriul. Este o specie monogama cel putin pentru un sezon de cuibarit. Foloseste un teritoriu ce variaza intre 100 - 400 ha. Este o specie sedentara.

Populatie. Populatia europeana este relativ mare si cuprinsa intre 740000 - 1400000 perechi. Specia s-a mentinut la un nivel stabil in perioada 1970 - 1990. Aceasta stare este mentinuta si in prezent, desi in unele tari s-a inregistrat un anume declin. Populatii mai mari se inregistreaza numai in Rusia si Belarus.

Amenintari si masuri de conservare. Degradarea habitatelor si reducerea locurilor de cuibarit prin eliminarea arborilor maturi, a lemnului mort pe picior din paduri si a copacilor scorburosi. Un management prietenos al padurilor pentru speciile caracteristice acestui tip de habitat este necesar si urgent.

***Ficedula albicollis* (Muscar gulerat)**



Descriere. Muscarul gulerat este caracteristic padurilor de foioase, parcurilor si gradinilor. Are lungimea corpului de 12 - 13,5 cm, cu o greutate de circa 12,7 g. Anvergura aripilor este de 22 cm. Penajul masculului este alb cu negru si se diferentiaza de muscarul negru prin gulerul alb, proeminent din jurul gatului. Femela este maronie pe spate, cu pete albe pe aripi, iar abdomenul este alb. Au ochii inchisi la culoare, iar ciocul si picioarele sunt negre. Se hraneste cu insecte si cu fructe de padure.

Localizare si comportament. Este o specie raspandita in centrul si estul continentului european. Prinde insecte pe care le pandeste de pe crengi, din zbor sau de pe sol. Prefera pentru cuibarit copacii maturi si scorburosi. Cuibareste si in cuiburi artificiale. Specia este in general monogama, insa masculii din regiunile cu o densitate mica a perechilor, pot cauta un nou teritoriu dupa depunerea oualor de catre femela si atragerea altor femele. Ierneaza in Africa.

Longevitatea maxima cunoscuta este de 9 ani si 8 luni.

Populatie. Populatia europeana este mare si cuprinsa intre 1400000 - 2400000 perechi. S-a mentinut stabila intre 1970 - 1990. In perioada 1990 - 2000, in ciuda unui declin inregistrat in unele tari, populatia s-a mentinut stabila in cea mai mare parte a continentului.

Amenintari si masuri de conservare. Degradarea habitatelor si managementul comercial al padurilor au un impact semnificativ. Pastrarea padurilor mature cu mult lemn mort, amplasarea de cuiburi artificiale si un deranj redus contribuie la conservarea speciei.

Ficedula parva (Muscarul mic)



Descriere. Denumirea speciei vine din latina si inseamna pasare mica ce se hraneste cu smochine. Este caracteristica padurilor de foioase si de amestec, umbroase si umede. Are lungimea corpului de 11 - 12 cm, cu o greutate de circa 10 - 11 g. Anvergura aripilor este de 18,5 - 21 cm. Masculul se diferentiaza prin pieptul portocaliu si capul gri. Spatele este maroniu asemeni femelei. Caracteristice sunt petele albe de pe fiecare parte a cozii, foarte evidente cand coada este deschisa. Se hraneste cu insecte si ocazional cu fructe.

Localizare si comportament. Este o specie raspandita in nord-estul si centrul continentului european. Este teritoriala si monogama. Prefera padurile batrane de peste 100 de ani cu mult lemn mort si cu un strat de arbusti redus si evita padurile tinere de sub 44 ani. Cuibul situat de obicei in scorbura unui copac sau in scobitura unei cladiri si mai rar amplasat in tufisuri, este alcatuit din muschi, iarba si frunze. Este construit la o inaltime de 1 - 4 m, in cele mai multe cazuri de catre femela. Atinge maturitatea sexuala dupa un an. Ierneaza in sudul Asiei si Africa.

Populatie. Populatia europeana este mare si cuprinsa intre 3200000 - 4600000 perechi. S-a mentinut stabila intre 1970 - 1990. In perioada 1990 - 2000, in ciuda unui declin inregistrat in unele tari, populatia s-a mentinut stabila in cea mai mare parte a continentului.

Amenințări și măsuri de conservare. Degradarea habitatelor și managementul comercial al pădurilor au un impact semnificativ. Pastrarea pădurilor mature cu mult lemn mort și un deranj redus contribuie la conservarea speciei.

Tetrao urogalus



Descriere: Cocosul de munte este o specie caracteristică zonelor de pădure de conifere, dense, înalte și întunecate, dar care au și luminisuri deschise. Lungimea corpului este de 54-90 cm și are o greutate medie de 4300 g pentru mascul și până la 2000 g pentru femela. Anvergura aripilor este cuprinsă între 87-125 cm. Masculul este ușor de recunoscut după talia mare, gatul și coada lungi și penajul închis. Femela este considerabil mai mică decât masculul, însă mai mare decât femela de cocos de mestecan (*Lyrurus tetrix*). Are un penaj brun pestrit. Se hrănește cu ace de conifere, muguri și conuri mici de brad și molid, fructe, insecte și larve.

Localizare și comportament: Este o specie sedentară prezentă pe cea mai mare parte a continentului european. În captivitate trăiește până la 18 ani. Poate hibrida cu cocosul de mestecan și fazanul (*Phasianus colchicus*). Este o specie poligamă, și cocosii rotind la sfârșitul iernii (mijloc de martie, început de aprilie), în locuri deschise din pădure unde se adună împreună cu femelele. În perioada împerecherii masculii devin agresivi, putând ataca chiar și omul. În timpul rotitului, masculii își desfășoară coada în evantai și scot sunete puternice ce atrag femelele. Cuibul este construit pe sol, în locuri camuflate din pădurea de conifere, într-o adăncitură captusită cu vegetație. După împerechere, masculii nu au niciun rol în creșterea puilor.

Populație: Populația europeană a speciei este mare, cuprinsă între 760000-1000000 de perechi. S-a menținut stabilă în perioada 1970-1990. Deși specia a scăzut în perioada 1990-2000, în special în Finlanda și Suedia, a crescut în schimb în Rusia, iar pe ansamblu populația este considerată stabilă. În România populația estimată este de 4500-5200 de perechi. Cele mai mari efective sunt prezente în Rusia, Finlanda, Suedia și Norvegia.

Reproducere: Femela depune de obicei 5-12 ouă la sfârșitul lui aprilie și începutul lunii mai, cu o dimensiune medie de 56,9 x 41,3 mm. Incubația durează în medie 26-29 de zile și este asigurată numai de către femela. După eclozare, puii își părăsesc cuibul după 24 de ore și își urmează mama. Puii încep să facă salturi în zbor la 10-14 zile și devin zburători la circa 25-30 de zile, însă rămân împreună cu familia până toamna, când formează grupuri mari cu alte familii în vederea iernării. Amenințări și conservare: Degradarea habitatelor și pierderea surselor de hrană din cauza suprapasunatului,

împreună cu braconajul sunt principalele pericole ce afectează specia. Reducerea suprapăsunii și a braconajului pot contribui la refacerea populației.

Caprimulgus europaeus (Caprimulg, mulge – capre, lipitoare)



Descriere. Caprimulgul este caracteristic zonelor deschise, aride, reprezentate de rarități ale pădurilor de conifere sau de amestec și în pășuni. Lungimea corpului este de 25 - 30 cm și o greutate de 50 - 100 g. Aripile sunt lungi, cu o anvergură de circa 53 - 61 cm, iar silueta este asemănătoare vânturelului roșu (*Falco tinnunculus*). Adulții au înfățișare similară. Penajul gri - maron, amintește de cel al capintorturii (*Jyns torquilla*) și asigură un camuflaj excelent în timpul zilei, când se odihnește pe crengile copacilor, creând impresia unui ciot sau o aschie mare din scoarta copacului. Se hrănește cu insecte ce zboară la crepuscul sau noaptea și pe care le prinde în zbor. Longevitatea maximă cunoscută în salbaticie este de 11 ani, dar trăiește în medie 4 ani.

Localizare și comportament. Este o specie prezentă în cea mai mare parte a continentului european. Este activă noaptea, dar vanează și la crepuscul. În timpul ritualului nupțial desfășurat la crepuscul, masculul zboară în jurul femelei. Masculul se ridică în aer la o altitudine medie și plonjează repetat spre sol. Este o specie teritorială, ce își protejează teritoriul prin cântecul repetat îndelung. Este monogamă pe o perioadă îndelungată, uneori pe viață. Cuibărește pe sol, în scobituri de pe pajisti sau la adăpostul copacilor sau a tufisurilor. Atunci când este amenințată la cuib, femela atrage următorul, simulând un comportament ce sugerează că este ranită fie la sol, fie pe o creangă. Cuibul poate fi utilizat mai mulți ani succesiv. Iernezează în Africa.

Populație. Populația europeană este mare și cuprinsă între 470000 - 1000000 perechi. A înregistrat un declin moderat în perioada 1970 - 1990. Deși această descreștere s-a redus în perioada 1990 - 2000, efectivele prezente în Turcia au continuat să scadă, ceea ce a determinat o scădere a populației la nivel european. Cele mai mari efective sunt în Rusia, Turcia, Spania și Franța.

Amenințări și măsuri de conservare. Degradarea habitatelor și folosirea pe scară largă a pesticidelor sunt principalele pericole pentru specie. Reducerea pesticidelor folosite în agricultură și un management prietenos al pajistilor și pădurilor, cu păstrarea rarităților contribuie la conservarea speciei.

Glaucidium passerinum (Ciuvica)



Descriere Ciuvica, cunoscuta și sub denumirea de cucuvea pitica, este caracteristică zonelor împadurite de conifere și păduri mixte mature și cu spații deschise din regiunile montane. Este cea mai mică dintre bufnite, fiind de mărimea unui graur. Lungimea corpului este de 17-20 cm și are o greutate a femelei de 61-147 g și a masculului de 36-86 g. Femelele sunt semnificativ mai mari decât masculii. Anvergura aripilor este de circa 32-40 cm. Adulții au înfățișare similară. Penajul este gri-marou, cu puncte și dungi fine albe. Se hrănesc cu soparle, rozătoare, lilieci, insecte. Are gheare puternice și atacă pasări cu dimensiuni mai mari decât ale sale precum sturzii.

Localizare și comportament Este o specie prezentă în cea mai mare parte a continentului european. Este activă în crepuscul, dimineața și seara, și este specia cea mai diurnă dintre bufnite. Pe distanțe mai lungi zboară ondulatoriu, asemeni ciocanitorilor. Iarna depozitează hrana prinsă în cavități ale copacilor. Monogamă și teritorială, își păstrează perechea uneori mai multe sezoane. Atinge maturitatea sexuală după un an. În cazul perechilor care se păstrează din anul anterior, masculul începe să cânte pe teritoriul ocupat, iar femelele îl alătură după scurt timp. Atunci când se formează o nouă pereche, partenerii cântă în duet. Masculul conduce femelele de-a lungul teritoriului ocupat și le arată mai multe locuri pentru cuibarit. De asemenea, masculul oferă hrana femelelor în perioada ritualului nuptial. Cuibăresc de obicei în scorburi vechi ale ciocanitorilor, aflate în conifere, mesteceni și fagi. Longevitatea cunoscută este de 6-7 ani. Este sedentară.

Populație Populația europeană este relativ mică, cuprinsă între 47000-110000 de perechi. S-a menținut stabilă în perioada 1970-1990. Deși efectivele din Rusia au scăzut în perioada 1990-2000, în restul teritoriului s-au menținut stabile sau au crescut, astfel încât pe ansamblu populația a rămas stabilă. Populația estimată în România este de 2500-4000 de perechi. Cele mai mari efective sunt în Rusia, Suedia și Finlanda.

Reproducere Femelele depun în mod obișnuit 4-6 ouă de la sfârșitul lunii martie și până la sfârșitul lunii aprilie, cu o dimensiune medie de 29 x 23 mm. Incubația durează în jur de 28-30 de zile și este asigurată de femele, care sunt hrănite în tot acest timp de către mascul. După eclozare, în primele două săptămâni femelele rămân cu puii pe care îi hrănesc cu pradă adusă de mascul. Puii devin zburători la 30-34 de zile, însă mai sunt hrăniți de femele încă 1-2 săptămâni.

Amenințări și măsuri de conservare Degradarea și distrugerea habitatelor, deranjul și braconajul sunt principalele pericole care afectează specia. Reducerea deranjului, păstrarea habitatelor caracteristice și instalarea de cuiburi artificiale sunt prioritare.

Strix uralensis (Huhurez mare)



Descriere. Specia este intalnita in paduri deschise si liziere de padure. Evita padurile dense si prefera habitatele umede. Iarna poate fi observat in parcuri urbane. Mai mare decat huhurezul mic cu lungimea corpului de 55-59 cm, anvergura aripilor de 115-125 cm si greutatea corpului de 640 g (mascul) si 770 g (femela). Penajul este gri-mariniu pal pe partea superioara si albicios pe partea inferioara si dungi mariniu inchise. De pe capul rotund lipsesc smocurile de pene de la urechi, iar discul circular al fetei este bej-gri la culoare cu un cioc portocaliu-galbui cu ochi negri. Coada este lunga cu marginea neagra. Sexele sunt similare cu toate ca femela este mai mare. Se hraneste cu rozatoare si pasari mici sau mijlocii.

Longevitatea maxima in salbaticie este de 30 de ani.

Locatie si comportament. Este o specie rezidenta pe tot cuprinsul regiunilor nordice si centrale europene, nedeplasandu-se in afara habitatului ei. Este o specie de obicei nocturna, pandind prada din locuri inalte, cu toate ca vaneaza ocazional si ziua. Reproducerea incepe de la varsta de un an. Perechile monogame raman impreuna pe viata si apara teritoriul pe tot parcursul anului. In timpul dansului nuptial masculul isi infoiaza penajul pentru a parea mai mare, ofera femelei hrana, striga si efectueaza zboruri de curtare. Cuibaritul are loc intr-o scorbura dintr-un copac, un cuib abandonat de cioara sau un cuib de rapitor, uneori chiar intr-o cladire. Adultii sunt foarte agresivi si vor ataca orice intrus care intra pe teritoriul lor, inclusiv oamenii, in special in sezonul de imperechere.

Populatia. Populatia cuibaritoare europeana este relativ mica de 53000-140000 de perechi si a ramas stabila in arealele de raspandire.

Amenintari si conservare. Specia este vulnerabila prin pierderea teritoriilor de cuibarit in zonele impadurite in care trunchiurile goale pe dinauntru sau moarte sunt indepartate. Cu toate acestea in zonele in care scorburile naturale sunt rare, specia va folosi cuiburile artificiale instalate.

3. Descrierea functiilor ecologice ale speciilor si habitatelor de interes comunitar afectate

Funcțiile ecologice se refera la relatiile dintre organisme si mediul lor de viata, alcatuit din ansamblul factorilor de mediu (abiotici si biotici), precum si structura, functia si productivitatea sistemelor biologice supraindividuale (populatii, biocenoze) si a sistemelor mixte (ecosisteme).

Pentru definirea functiilor ecologice se studiaza in principal:

- Relatiile dintre vietuitoare (plante si animale) cu mediul lor
- Raporturile dintre organisme si mediul inconjurator
- Relatiile ce se stabilesc intre organisme si diverse comunitati

Conform formularelor standard siturile Natura 2000 ROSCI0019 Calimani Gurghiu si ROSCI0320 Mociar adapostesc 24 tipuri de habitate din care 7 prioritare, 9 specii de mamifere, 3 specii de amfibieni si reptile, 6 specii de pesti, 12 specii de nevertebrate si 10 specii de plante de interes comunitar/national.

Asa cum s-a mentionat anterior, prevederile amenajamntului silvic nu va reduce suprafata habitatelor si nici efectivele populatiilor speciilor de interes comunitar.

Prevederile amenajamentului silvic vor afecta doua tipuri de habitate: 91Y0 - Paduri dacice de stejar si carpen in ROSCI0320 Mociar – 185.12 ha si 9410 - Paduri acidofile de *Picea* din etajul montan (*Vaccinio-Piceetea*) in ROSCI0019 Calimani Gurghiu 87.90 ha.

Primul factor care conditioneaza raspandirea padurii este *temperatura*, iar apoi *resursele de umiditate*. Astfel, padurile se pot forma incepand cu zonele unde se inregistreaza cel putin 60 de zile pe an cu temperaturi medii zilnice mai mari de 10°C. Intre aceste limite, repartizarea padurilor depinde de bilantul hidric din sol, respectiv de repartizarea cantitatii anuale a precipitatiilor. De exemplu, in conditiile climatului temperat-continental din Romania, raspandirea padurilor va urmari izohietele anuale de 500 mm. (Bran F. & al., 2004).

Ecosistemul forestier manifesta o tendinta de maximizare a stabilitatii prin optimizarea structurii biocenozei, cresterea complexitatii relatiilor biocenotice si a diversitatii genetice a populatiilor din cadrul fiecarei comunitati de viata, *intarirea controlului* exercitat de biocenoza asupra biotopului, sporirea eficientei ecologice a sistemului (Giurgiu, V., 1989).

Legile generale de organizare si functionare a padurii sunt (dupa Stanescu V. & al., 1982): existenta etajelor complex alcatuite, in care se asociaza plante si animale care se dezvolta sub influenta a numerosi factori – climatici, edafici, geomorfologici; rolul preponderent, sub aspect fizionomic si functional, al arborilor in viata padurii; existenta ansamblului integrat, unitar al plantelor, animalelor si conditiilor de viata ale padurii, in cadrul caruia au loc permanent interferente, influente reciproce.

Etajele de vegetatie, care formeaza adevarate subsisteme de viata interconditionate functional (straturi ecologice), sunt reprezentate de: *arboret* (etajul arborilor, al coronamentului), cu rol fundamental in transferul de substanta si energie, intrucat asigura intrarile energetice pentru intregului ecosistem; subarboretul si patura erbacee. La acestea se adauga litiera si solul, in care predomina componentele anorganice. Totodata, existenta

unor conditii ecologice particulare determina formarea a numeroase microcenoze (consortii) (Bran F., 2002).

Coronamentele arborilor constituie o suprafata activa de reglare a unor factori de biotop – calitatea si intensitatea luminii, cuantumul caldurii si precipitatiilor, viteza si intensitatea vantului etc.

La nivelul solului, intreprunderea si etajarea accentuata a sistemelor de inradacinare a vegetatiei influenteaza disponibilitatea substantelor minerale si a apei.

Raportul intre productia de biomasa si consumul acesteia este unitar, deoarece au loc in permanenta procese de crestere, ca o rezultanta a sintezelor si consumului metabolic, precum si procese de diminuare a masei vegetale active prin eliminarea naturala, pierderi intamplatoare etc., pe baza legilor echilibrului dinamic si ale mecanismelor de autoreglare.

Functionalitatea ecosistemului forestier este completata cu participarea directa a zoocenozei, fauna inregistrand informatia habitatului pe cale trofica si contribuind, prin influenta exercitata, la mentinerea echilibrului ecologic (Bran F., 2002).

In raport de acest context local dar si in functie de contextul national o padure poate avea functia de protectie, de productie sau ambele.

Functia de protectie devine prioritara cand echilibrul ecologic al unei zone este periclitat. Functia de productie si protectie se realizeaza simultan in zonele in care nu apar pericole evidente de rupere a echilibrului ecologic. Padurea a exercitat din totdeauna ambele functii, in prezent acestea sunt puse in opera prin amenajamentele silvice care stabilesc functia pe care trebuie sa o indeplineasca o padure si masurile de gestionare durabila astfel ca functia stabilita sa se realizeze la un nivel optim.

Prima impartire a avut loc in 1954 in HCM nr. 114. In conformitate cu acest HCM si cu tehnicile elaborate in 1968 avem doua mari grupe de paduri: paduri de protectie si paduri de productie si protectie.

Padurile de protectie ocupa 95% din fondul forestier crescand pe masura ce dezechilibrele ecologice se accentueaza. Aceasta grupare asigura un echilibru intre functia de productie si cea de protectie.

Padurea reprezinta nu numai un simplu ecosistem ci si una dintre cele mai importante resurse regenerabile. Deci se poate afirma ca padurea reprezinta o componenta majora foarte importanta pt. asa numitul capital natural ce trebuie utilizat intotdeauna in conceptia dezvoltarii si gestionarii durabile. Acceptand acest principiu vom avea garantia ca acest capital natural va avea o utilizare continua atat in beneficiul generatiilor actuale cat si viitoare.

Toate marile tipuri de vegetatie forestiera si indeosebi subdiviziunile lor sunt influentate de evolutia climei si a factorilor de mediu. La randul ei padurea influenteaza mediul in care se dezvolta, imbunatatindu-si permanent conditiile de viata, pana cand isi realizeaza un echilibru natural intre conditiile ecologice pe care le-a modificat si stadiul ei de evolutie. Padurile sunt caracterizate ca fiind formatiuni vegetale cu un grad foarte ridicat de evolutie. Pentru a exista si o a evolua ele au nevoie de anumite conditii ecologice, climatice si edafice, determinanti fiind, in general, factorii climatici dar si interventia omului.

Exista, permanent, o foarte stransa legatura intre clima si padure.

In ceea ce priveste functiile biologice, padurile si zonele umede reprezinta locuri de reproducere, de adapost si de hranire pentru un numar foarte mare de animale.

Funcitiile ecologice ale padurilor sunt considerate fundamentale, ca instrumente reglatoare ale regimului apelor si habitatelor florei si faunei caracteristice si mai ales, ale pasarilor silvicole.

Prin implementarea prevederilor amenajamentului silvic propus de titular nu va fi afectat semnificativ mediul din zona in care acesta este amplasat acesta. Implementarea prevederilor amenajamentului silvic contribuie la imbunatatirea conditiilor de mediu din amplasament, cu conditia respectarii recomandarilor din raportul de mediu.

Dintre speciile incluse in formularul standard au fost identificate 5 specii care pot fi prezente in perimetrul amenajamentului forestier: *Canis lupus*, *Ursus arctos*, *Lynx lynx*, *Myotis myotis*, *Lutra lutra*, *Isphya stysi*, si *Osmoderma eremita*, fiecare dintre acestea avand un rolul ei ecologic si o pozitie bine stabilita in lantul trofic.

Avand o mobilitate mare, speciile de mamifere pot fi prezente, in pasaj pe suprafata pentru care a fost realizat amenajamentul forestier. Pe aceasta suprafata nu au fost identificate locuri de adapost sau reproducere (barloage).

Impactul prevederilor amenajamentului asupra acestor specii este nesemnificativ, mai ales in contextul respectarii masurilor de reducere a impactului recomandate in raport.

Asa cum s-a mentionat anterior, prevederile amenajamentului silvic nu va reduce suprafata habitatelor si nici efectivele populatiilor speciilor de interes comunitar.

Prevederile amenajamentului silvic vor afecta doua tipuri de habitate: 91Y0 - Paduri dacice de stejar si carpen in ROSCI0320 Moclar – 185.12 ha si 9410 - Paduri acidofile de *Picea* din etajul montan (*Vaccinio-Piceetea*) in ROSCI0019 Calimani Gurghiu 87.90 ha.

Informatii relevante privind descrierea functiilor ecologice ale habitatelor si speciilor de interes comunitar potential afectate (suprafata, locatia, speciile caracteristice) si a relatiei acestora cu situl de importanta comunitara ROSCI019 Calimani-Gurghiu si distributia acestora in perimetrul acestei arii naturale protejate sunt tratate in cadrul Capitolului 2 “Date despre prezenta, localizarea, populatia si ecologia speciilor si/sau habitatelor de interes comunitar prezente pe suprafata si in imediata vecinatate a PP, mentionate in formularul standard al ariei naturale protejate de interes comunitar.”

Aceste informatii sunt furnizate in acord cu prevederile „Planul de management al Parcului Natural Defileul Muresului Superior si Ariile naturale protejate anexe”, plan aprobat prin Ordinul 1556/2016.

Datele spatiale privind distributia habitatelor forestiere de interes comunitar in perimetrul sitului de importanta comunitara ROSCI019 Calimani-Gurghiu, date ce au stat la baza elaborarii Planului de management integrat al siturilor Natura 2000 ROSCI019 Calimani-Gurghiu, sunt prezentate in anexa

Pentru identificarea prezentei habitatelor forestiere de interes comunitar la nivel de unitate amenajistica din fondul forestier analizat, in cadrul studiului de evaluare adecvata a fost realizata corespondenta dintre tipurile de padure si tipurile de habitate de interes comunitar, tinandu-se cont de caracterul actual al arboretelor. Corespondenta a fost realizata in baza lucrarii Donita, N., Popescu, A., Pauca-Comanescu, M., Mihailescu, S., Biris, I. A., 2006 - *Habitatele din Romania. Modificari conform amendamentelor propuse de Romania si Bulgaria la Directiva Habitate (92/43/EEC)*.

4. Statutul de conservare a speciilor si habitatelor de interes comunitar

4.1. Habitate prezente in siturile ROSCI0019 Calimani Gurghiu si ROSCI0320

Mociar

Habitate prezente in siturile ROSCI0019 Calimani Gurghiu si ROSCI0320 Mociar sunt incadrate in formularele standard Natura 2000 la stadiul de conservare A – conservare foarte buna si stadiul de conservare B – conservare buna.

Luand in considerare gradul de conservare al structurilor si functiile tipului de habitat precum si posibilitatile de refacere se poate considera ca in zona studiata siturile au o structura favorabila, cu perspective bune sau excelente.

Toate habitatele prezente in suprafata analizata se regasesc in Anexa I a Directivei Consiliului 92/43/CEE si in Anexa II a Legii nr. 49 din 7 aprilie 2011 pentru aprobarea Ordonantei de urgenta a Guvernului nr. 57/2007 privind regimul ariilor naturale protejate, conservarea habitatelor naturale, a florei si faunei salbatice.

91Y0 - Paduri dacice de stejar si carpen (preluat dupa Habitat Fact Sheets, proiect EU Phare EuropeAid/12/12160/D/SV/RO)

Parametrii	Limite	Caracterizarea habitatului pe baza informatiilor din amenajament si a observatiilor din teren
Suprafata minima	>1 ha	185.12 ha
Dinamica suprafetei	<5% diminuare fata de suprafata initiala	0 %
Specii native	> 90% acoperire cu specii native in fiecare dintre straturile de vegetatie ale padurii	80-90 %
Specii dominante	<i>Quercus robur, Quercus petraea, Prunus avium, Fraxinus excelsior, Tilia cordata, Acer platanoides, Fagus sylvatica, Carpinus betulus, Acer compestre, Corylus avellana, Crataegus monogyna, Evonymus verucosua, Evonymus europaeus, Asarum europaeum, Stellaria holostea.</i>	Specii identificate in teren: <i>Quercus robur, Carpinus betulus, Quercus petraea, Fraxinus excelsior, Fagus sylvatica, Corylus avellana, Crataegus monogyna, Evonymus verucosua, Evonymus europaeus, Asarum europaeum, Stellaria holostea.</i>
Specii dominante de arbori	<i>Quercus robur</i> >70%	Specii identificate in teren: <i>Quercus robur</i> - 70-95%
Specii importante de plante	<i>Corylus avellana, Crataegus monogyna, Evonymus verucosua, Evonymus europaeus, Asarum europaeum, Stellaria holostea.</i>	Specii identificate in teren: <i>Corylus avellana, Crataegus monogyna</i>
Specii nedorite (alohtone)	<i>Rubus hirtus,</i> <5%	Specii identificate in teren: <i>Glechoma hirsuta</i> <1%
Consistentă	>80%	Consistentă medie 80%

Parametrii	Limite	Caracterizarea habitatului pe baza informatiilor din amenajament si a observatiilor din teren
arboretelor		
Numarul straturilor de arbori	>2 (nu se aplica in cazul padurilor tinere)	3 straturi de arbori
Structura pe clase de varsta	Minimum trei clase	Au fost identificate 7 clase de varsta
Stadiu de dezvoltare	>40 % din arbori sunt arbori maturi/batrani	>60 % din arbori sunt arbori maturi/batrani
Acoperirea cu arbusti	5-10%	> 5%
Lemn mort	Cel putin 4 arbori cazuti cu diametru >20 cm/ha si cel putin 5 arbori uscati pe picior/ha	Cel putin 4 arbori cazuti cu diametru >20 cm/ha si cel putin 5 arbori uscati pe picior/ha
Grosimea litierei	3-7 cm	3-7 cm
Existenta unor boli/daunatori	Putrezirea cioatei la foioase (Phellinus igniarius Quel.), Cancerul speciilor de foioase (Nectria galligena Bres.), Cancerul bacterian al foioaselor (Pseudomonas syringae), Cryptococcus fagisuga, Xyleborus saxeseni, Trypodendron domesticum, Cerambycidae, Hylecoetus dermestoides, Taphrorynchus bicolor, Xyleborus monographus, Lymantria monacha s.a	Nu au fost identificati daunatori
Regenerarea	Regenerare naturala in proportie de 20-60%;	Regenerare naturala in proportie de peste 25%

Analizand criteriile ce definesc starea de conservare a habitatului **91Y0 - Paduri dacice de stejar si carpen** si caracterizarea generala a arboretelor luate in studiu, se poate concluziona ca starea de conservare a habitatului pe suprafata pentru care a fost realizat amenajamentul forestier este favorabila.

9410 - Paduri acidofile de Picea din etajul montan (Vaccinio-Piceetea) (preluat dupa Habitat Fact Sheets, proiect EU Phare EuropeAid/12/12160/D/SV/RO)

Parametrii	Limite	Caracterizarea habitatului pe baza informatiilor din amenajament si a observatiilor din teren
Suprafata minima	>1 ha	87.90 ha
Dinamica suprafetei	<5% diminuare fata de suprafata initiala	0 %
Specii native	> 90% acoperire cu specii native in fiecare dintre straturile de vegetatie ale padurii	100 %

Parametrii	Limite	Caracterizarea habitatului pe baza informatiilor din amenajament si a observatiilor din teren
Specii dominante	<i>Picea abies, Abies alba, Fagus sylvatica, Sorbus aucuparia, Sambucus racemose, Lonicera nigra, Spiraea Calamagrostis. Polytrichum</i>	Specii identificate in teren: <i>Picea abies, Fagus sylvatica, Abies alba, Sambucus racemose, Lonicera nigra, Spiraea Calamagrostis. Polytrichum.</i>
Specii dominante de arbori	<i>Picea abies, Abies alba, Fagus sylvatica, Acer pseudoplatanus >70%</i>	Specii identificate in teren: <i>Fagus sylvatica, Picea abies, Acer pseudoplatanus - 90%</i>
Specii importante de plante	<i>Hieracium transsylvanicum, Pulmonaria obscura, Hepatica transylvanica</i>	Specii identificate in teren: <i>Vaccinium myrtillus, Hieracium transsylvanicum</i>
Specii nedorite (alohtone)	<i>Rubus hirtus, Pteridium aquilinum, Glechoma hirsuta <5%</i>	Specii identificate in teren: <i>Glechoma hirsuta <1%</i>
Consistenta arboretelor	>80%	Consistenta medie 90%
Numarul straturilor de arbori	>2 (nu se aplica in cazul padurilor tinere)	3 straturi de arbori
Structura pe clase de varsta	Minimum trei clase	Au fost identificate 7 clase de varsta
Stadiu de dezvoltare	>40 % din arbori sunt arbori maturi/batrani	>60 % din arbori sunt arbori maturi/batrani
Acoperirea cu arbusti	5-10%	> 5%
Lemn mort	Cel putin 4 arbori cazuti cu diametru >20 cm/ha si cel putin 5 arbori uscati pe picior/ha	Cel putin 4 arbori cazuti cu diametru >20 cm/ha si cel putin 5 arbori uscati pe picior/ha
Grosimea litierei	3-7 cm	3-7 cm
Existenta unor boli/daunatori	Putrezirea cioatei la foioase (Phellinus igniarius Quel.), Cancerul speciilor de foioase (Nectria galligena Bres.), Cancerul bacterian al foioaselor (Pseudomonas syringae), Cryptococcus fagisuga, Xyleborus saxeseni, Trypodendron domesticum, Cerambycidae, Hylecoetus dermestoides, Taphrorynchus bicolor, Xyleborus monographus, Lymantria monacha s.a	Nu au fost identificati daunatori
Regenerarea	Regenerare naturala in proportie de 20-60%;	Regenerare naturala in proportie de peste 25%

Analizand criteriile ce definesc starea de conservare a habitatului **9410 - Paduri acidofile de Picea din etajul montan (Vaccinio-Piceetea)** si caracterizarea generala a arboretelor luate in studiu, se poate concluziona ca starea de conservare a habitatului pe suprafata pentru care a fost realizat amenajamentul forestier este favorabila.

4.2. Specii de mamifere, amfibieni, reptile, nevertebrate si plante enumerate in anexa II a Directivei Consiliului 92/43/CEE

Speciile care au fost identificate pe suprafata pentru care a fost realizat amenajamentul forestier sunt prezentate pe larg in tabelul din capitolul b) Informatii privind aria naturala protejata de interes comunitar afectata de implementarea PP.

Distributia speciilor de interes conservativ de pe teritoriul sitului este figurata in hartile din ANEXA 4.

Speciile a caror prezenta a fost identificata in amplasament, pe baza observatiilor din teren, sau a infomatiilor bibliografice sunt mentionate in tabelul de mai jos.

Nr.	Cod	Denumire specie	Prezenta speciei in perimetrul sau in vecinatatea amenajamentului silvic
1	1352	<i>Canis lupus</i>	DA
2	1354	<i>Ursus arctos</i>	DA
3	1361	<i>Lynx lynx</i>	DA
4	1355	<i>Lutra lutra</i>	DA
5	1324	<i>Myotis myotis</i>	DA
6	1078	<i>Cllimorpha quadripuntata</i>	DA
7	4050	<i>Isophya stysi</i>	DA
8	1084	<i>Osmoderma eremita</i>	DA
9	4070	<i>Campanulla serrata</i>	DA
10		<i>Arnica montana</i>	DA
11		<i>Lycopodium clavatum</i>	DA

4.2.1. Evaluarea starii de conservarea speciilor de mamifere de interes comunitar

Prezena efectivelor de carnivore mari mentionate in formularul standard al sitului este incerta,avand in vedere studiile referitoare la marimea teritoriilor carnivorelor mari in Romania (ICAS 2007, Micu et all 2010, Rozylowicz 2005) prin care se specifica suprafetele teritoriilor utilizate de carnivorele mari (urs 35000 -140 000 ha, lup 20000 - 130000 ha, ras 20000 - 35000 ha).

Cele trei specii utilizeaza zona in mod frecvent, datorita starii bune de conservare a habitatelor si apresiunii antropice scazute. Nu au fost identificate insa zone cu adaposturi sau cu concentratii ridicate de indivizi.

Zona este utilizata in mod constant de celel trei specii fara fluctuatii care sa evidentieze prezenta unor concentrari masive ale ursilor in perioada de hiperfagie sau existenta unor zone importante pentru hibernare si reproducere/cresterea puilor.

elel trei specii de carnivore mari evita prezenta omului si sunt deranjati de activitatile antropice. Activitatile de expoatare forestiera poate deranja temporar populatiile celor trei specii. Avand in vedere etologia speciilor si regimul trofic specific, activitatile de exploatare forestiera din amenajamnetul nu modifica stare de conservare a speciilor de carnivore sau a habitatelor acestora (utilizate pentru hranire, adapost, reproducere).

Tabelul 4.2.1.1: Evaluarea starii de conservare a speciilor de mamifere

Specie	Efectiv pop. estimat	Nr. min. de indivizi estimat	Observatii	Stare actuala		
				C	S	N
<i>Myotis myotis</i>	300-700 ex	300	Inadecvata			*
<i>Canis lupus</i>	33-38 exemplare/maxim 66 ex	Minim 33 indivizi	Situatia actuala este buna pentru specie	*		
<i>Ursus arctos</i>	>198	minim 198 ex		*		
<i>Lutra lutra</i>	>30	Minim 30 indivizi	Populatie stabila	*		
<i>Lynx lynx</i>	intre 24-36 exemplare	Minim 18	Abundenta relativa intre 2,15 - 3,23 indivizi/100km ² .	*		

*C - Corespunzatoare - se mentine prin non-interventie sau prin acelasi tip de management ca pana in prezent

*S - Satisfacatoare - imbunatatirea starii de conservare se poate face cu masuri de management fara a implica reconstructii ecologice

*N - Necorespunzatoare - degradata din cauza unor interventii antropice, dar recuperabil cu minime interventii de reconstructie ecologica

4.2.2. Evaluarea starii de conservarea speciilor de nevertebrate de interes comunitar

Tabelul 4.2.3.1: Evaluarea starii de conservare a speciilor de nevertebrate

Specie	Efectiv pop. estimat	Nr. min. de indivizi estimat	Observatii	Stare actuala		
				C	S	N
<i>Callimorpha quadripunctaria</i>	3000- 4100	114	Stare favorabila de conservare,	*		

*C - Corespunzatoare - se mentine prin non-interventie sau prin acelasi tip de management ca pana in prezent

*S - Satisfacatoare - imbunatatirea starii de conservare se poate face cu masuri de management fara a implica reconstructii ecologice

*N - Necorespunzatoare - degradata din cauza unor interventii antropice, dar recuperabil cu minime interventii de reconstructie ecologica

4.2.3. Evaluarea starii de conservarea speciilor de plante de interes comunitar

Speciile *Cypripedium calceolus* si *Tozzia carpathica* sunt prezente doar in Parcul National Muntii Calimani.

Specia *Angelica palustris* a fost identificata in Bazinul paraului. Gurghiu, in zona localitatilor Lapusna - pe Paraul Negru, si Ibanesti - Fincel starea de conservari fiind buna.

Pentru specia *Angelica palustris*, in cele 6 puncte de observatie au fost identificati in total 37 de indivizi; 4 populatii sunt intr-o stare de conservare buna si 2 populatii sunt intr-o stare de conservare foarte buna;

Pentru specia *Campanula serrata* in cele 14 puncte de observatie au fost identificati 560 indivizi; 6 populatii sunt intr-o stare de conservare foarte buna, 7 populatii sunt intr-o stare de conservare buna si o singura populatie este intr-o stare de conservarea rea-inadecvata;

Tabelul 4.2.5.1: Evaluarea starii de conservare a speciilor de nevertebrate

Specie	Efectiv pop. estimat	Observatii	Stare actuala		
			C	S	N
<i>Campanula serrata</i>	560 exemplare Distributie sporadica	Consideram starea de conservare a habitatului la nivelul sitului ROSCI0019 Calimani – Gurghiu ca fiind satisfacatoare.		*	

*C - Corespunzatoare - se mentine prin non-interventie sau prin acelasi tip de management ca pana in prezent

*S - Satisfacatoare - imbunatatirea starii de conservare se poate face cu masuri de management fara a implica reconstructii ecologice

*N - Necorespunzatoare - degradata din cauza unor interventii antropice, dar recuperabil cu minime interventii de reconstructie ecologica

4.2.4. Evaluarea starii de conservarea speciilor de pasari de interes comunitar

Speciile de pasari dependente de padure sunt: viesparul -*Pernis apivorus*, acvila tipatoare mica-*Aquila pomarina*, acvila de munte-*Aquila chrysaetos*, acvila mica-*Aquila pennata*, huhurezul mare-*Strix uralensis*, caprimulgul-*Caprimulgus europaeus*, ciocanitoarea cu spate alb-*Dendrocopos leucotos*, ciocanitoarea neagra-*Dryocopus martius*, muscarul gulerat - *Ficedula albicollis* si muscarul mic-*Ficedula parva*, *Picoides tridactylus*, *Bonasa bonasia*, *Tetrao urolgallus*, *Aegolius funeraeus*, *Glaucidium passerinum*, *Bubo bubo*.

Tabelul 4.2.4.1

Cerintele specifice ale speciilor privind habitatul	Indicatori posibili	Stare actuala	Starea de conservare favorabila	Relevant pentru speciile:
Paduri batrane cu distributie omogena la suprafata a claselor de varsta, cu caracteristici cat mai apropiate de cele naturale, in alternanta cu poieni si spatii deschise, cu intensitate redusa a activitatilor antropice.	Suprafata totala a padurilor	75.610	75.000	Toate speciile
	Proportia padurilor cu varsta peste 60 ani	73%	cel putin 35%	Toate speciile.
	Proportia padurilor de fag si mixte cu fag, cu varsta peste 60 ani, din totalul padurilor de fag.	42%	cel putin 35%	<i>Dendrocopos leucotos</i> , <i>Ficedula parva</i> , <i>Ficedula albicollis</i> , mai putin <i>Strix uralensis</i>
	Procent trupuri de padure de cel putin 30 ha, cu minim 20% padure ce peste 60 ani.	100%	100%	Toate speciile.
	Procentul subparcelelor cu suprafata mai mica de 3 ha din suprafata subparcelelor cu varsta peste 60 ani, .	2%	0%	Toate speciile.

	Nivelul efectivelor populatiilor de insecte	Efective naturale	Efective naturale	<i>Caprimulgus europaeus, Dendrocopos leucotos, Dryocopus martius, Ficedula parva, Ficedula albicollis</i>
	Numar arbori morti la hectar	Minim 3 la diametrul mediu, din care minim 3 pe picior	Minim 3 la diametrul mediu, din care minim 3 pe picior	Ciocanitori
	Procent din habitatul speciilor afectat de accesul motorizat	5% din habitat afecta de acces	Fara acces	Toate speciile.

Efectivele speciilor de pasari dependente de padure

Tabelul 4.2.4.2

Specia	Efective conform formularului standard				Efective conform inventriilor			
	Rezidenta	Reproducere	Iernat	Pasaj	Rezidenta	Reproducere	Iernat	Pasaj
ROSPA0033 Depresiunea si Muntii Giurgeului								
Pasari								
<i>Ciconia ciconia</i>		50-60 p				50 - 74 p		
<i>Pernis apivorus</i>		40-55 p				48 - 69 p		
<i>Circaetus gallicus</i>		2-3 p				2 - 3 p		
<i>Circus aeruginosus</i>		0-1 p		60-100 i		0 - 1 p		
<i>Circus cyaneus</i>			40-50 i				6-20 i	
<i>Aquila pomarina</i>		35-45 p				36 - 43 p		
<i>Aquila chrysaetos</i>	1-2 p				1 - 2 p			
<i>Falco peregrinus</i>	1-2 p				0 - 2 p			
<i>Bonasa bonasia</i>	250-280 p				30 - 55 i			
<i>Tetrao urogallus</i>	150-190 i				95-210 p			
<i>Crex crex</i>		180-250 p				440 - 580 p		
<i>Bubo bubo</i>	1p				0 - 1 p			
<i>Glaucidium passerinum</i>	80-110p				65 - 95 p			
<i>Strix uralensis</i>	60-70p				30 - 55 p			
<i>Asio flammeus</i>		0-1 p				1 - 2 p		
<i>Aegolius funereus</i>	200-220 p				15 - 35 p			
<i>Caprimulgus europaeus</i>		250-320 p				400 - 550 p		
<i>Dryocopus martius</i>	70-90 p				125 - 200 p			
<i>Dendrocopos leucotos</i>	60-80 p					40 - 90 p		
<i>Picoides tridactylus</i>	140-170 p				90 - 140 p			
<i>Lullula arborea</i>		500-700 p				90 - 160 p		
<i>Ficedula parva</i>		500-600 p				50 - 135 p		
<i>Ficedula albicollis</i>		4500-5500 p				12 - 48 p		
<i>Lanius collurio</i>		6000-7000 p				1500-2200 p		

5. Obiectivele de conservare a ariei naturale protejate de interes comunitar, acolo unde au fost stabilite prin planuri de management

Baza legislativa pentru infiintarea retelei Natura 2000 o constituie Directivele 79/409/EC („Directiva Pasari”) si 92/43/EEC („Directiva Habitate”). Conform Directivei Habitate, scopul retelei Natura 2000 este de a stabili un „statut de conservare favorabil” pentru habitatele si speciile considerate a fi de interes comunitar. Conceptul de „statut de conservare favorabil” este definit in articolul 1 al directivei habitate in functie de dinamica populatiilor de specii, tendinte in raspandirea speciilor si habitatelor si de restul zonei de habitate. (Natura 2000 si padurile, C.E.)

Articolul 4 al Directivei Habitate afirma in mod clar ca de indata ce o arie este constituita ca sit de importanta comunitara, aceasta trebuie tratata in conformitate cu prevederile Articolului 6. Inainte de orice se vor lua masuri ca practicile de utilizare a terenului sa nu provoace degradarea valorilor de conservare ale sitului. Pentru siturile forestiere, de exemplu, aceasta ar putea include, de pilda, sa nu se faca defrisari pe suprafete mari, sa nu se schimbe forma de utilizare a terenului sau sa nu se inlocuiasca speciile indigene de arbori cu alte specii exotice.

Obiectivele de conservare a ariei naturale protejate de interes comunitar au in vedere mentinerea si restaurarea statutului favorabil de conservare a speciilor si habitatelor de interes comunitar. Stabilirea obiectivelor de conservare se face tinandu-se cont de caracteristicile ariei naturale protejate de interes comunitar (reprezentativitate, suprafata relativa, populatia, statutul de conservare etc.), prin planurile de management al ariilor naturale protejate de interes comunitar.

Integritatea ariei naturale protejate de interes comunitar este posibil afectata daca planul poate:

1. sa reduca suprafata habitatelor si/sau numarul exemplarelor speciilor de interes comunitar;
2. sa duca la fragmentarea habitatelor de interes comunitar;
3. sa aiba impact negativ asupra factorilor care determina mentinerea starii favorabile de conservare a ariei naturale protejate de interes comunitar;
4. sa produca modificari ale dinamicii relatiilor care definesc structura si/sau functia ariei naturale protejate de interes comunitar.

Siturile de interes comunitar ROSPA0033 Depresiunea si Muntii Giurgeului, ROSCI0019 Calimani – Gurghiu sunt integrate in **PLANUL DE MANAGEMENT AL PARCULUI NATURAL DEFILEUL MURESULUI SUPERIOR SI ARIILE NATURALE PROTEJATE ANEXE** si au fost stabilite obiectivele de conservare ale ariei naturale protejate.

Situl de interes comunitar ROSCI0320 Mociat **nu are plan de management intocmit.**

Directiva “Habitare” cuprinde o serie de cerinte pentru Statele Membre cu privire la implementarea masurilor de conservare pentru habitatele si speciile de interes comunitar. Obiectivul general al acestor masuri ar fi atingerea scopului general al acestei Directive, mentionat in articolul 2(1) “de a contribui la asigurarea biodiversitatii prin conservarea

habitatelor naturale precum si a faunei si florei salbatice pe teritoriul european al Statelor Membre la care Tratatul se aplica”. Articolul 2(2) mentioneaza ca “masurile luate in baza prezentei Directive vizeaza mentinerea sau restabilirea, intr-o stare favorabila de conservare, a habitatelor naturale si a speciilor din fauna si flora salbatica de interes comunitar”, iar la punctul 3 al aceluiasi articol se arata ca “masurile luate in baza prezentei

In ceea ce priveste obiectivele de conservare ale siturilor Natura 2000 ROSCI0019 Calimani – Gurghiu si ROSCI0320 Mociar, acestea au in vedere in primul rand mentinerea statutului de conservare favorabil, al speciilor si habitatelor de interes comunitar, incluse in formularul standard al sitului.

Cod	Denumire habitat
3220	Vegetatie herbacee de pe malurile raurilor montane
3260	Cursuri de apa din zonele de campie, pana la cele montane, cu vegetatie din <i>Ranunculion fluitantis</i> si <i>Callitricho-Batrachion</i>
4060	Tufarisuri alpine si boreale
4070*	Tufarisuri cu <i>Pinus mugo</i> si <i>Rhododendron myrtifolium</i> ;
6150	Pajisti boreale si alpine pe substrat silicios;
6230*	Pajisti montane de <i>Nardus</i> bogate in specii pe substraturi silicioase;
6240*	Pajisti stepice subpanonice
6410	Pajisti cu <i>Molinia</i> pe soluri calcaroase, turboase sau argiloase
6430	Comunitati de liziera cu ierburi inalte higrofile de la nivelul campiilor, pana la cel montan si alpin
6440	Pajisti aluviale din <i>Cnidion dubii</i>
6520	Fanete montane
7110*	Turbarii active.
7240*	Formatiuni pioniere alpine din <i>Caricion bicoloris-atrofuscae</i> ;
8220	Versanti stancosi cu vegetatie chasmofitica pe roci silicioase;
8310	Pesteri in care accesul publicului este interzis;
9110	Paduri de fag de tip <i>Luzulo-Fagetum</i>
9130	Paduri de fag de tip <i>Asperulo-Fagetum</i>
9170	Paduri de stejar cu carpen de tip <i>Galio-Carpinetum</i>
9180*	Paduri din <i>Tilio-Acerion</i> pe versanti abrupti, grohotisuri si ravene
91E0*	Paduri aluviale de <i>Alnus glutinosa</i> si <i>Fraxinus excelsior</i> :
91V0	Paduri dacice de fag <i>Symphyto-Fagion</i>
91Y0	Paduri dacice de stejar si carpen
9410	Paduri acidofile de <i>Picea abies</i> din regiunea montana- <i>Vaccinio-Piceetea</i> ;
9420	Paduri de <i>Larix decidua</i> si/sau <i>Pinus cembra</i> din regiunea montana;
91I0	Vegetatie de silvostepa eurosiberiana cu <i>Quercus spp.</i>

Nr.	Cod	Denumire specie
1	1352	<i>Canis lupus</i>
2	1354	<i>Ursus arctos</i>
3	1361	<i>Lynx lynx</i>
4	1324	<i>Myotis myotis</i>
5	1355	<i>Lutra lutra</i>
6	4050	<i>Isophya stysi</i>
7	1084	<i>Osmoderma eremita</i>

In procesul de realizare al amenajamentului si studiului de evaluare adecvata, amenajistii si evaluatorul s-au consultat in permanenta, raportand prevederile amenajamentului silvic la prevederile incluse in planul de management. Consideram astfel, ca amenajamentul analizat se incadreaza perfect in prevederile legiștatei referitoare la ariile de importanta comunitara si in prevederile planului de management.

Avand in vedere valorile Parcului Natural Defileul Muresului Superior si ariile protejate anexe si amenintarile identificate la adresa lor, precum si tendintele descrise prin evaluarea acestora, pentru realizarea viziunii, managementul Parcului Natural Defileul Muresului Superior si ariile protejate anexe se va integra in cadrul a 5 Programe de management, dupa cum urmeaza:

Programul 1. Managementul biodiversitatii

Scop: Mentinerea / refacerea starii favorabile de conservare pentru habitatele si speciile de interes conservativ prin aplicarea si imbunatatirea masurilor de management in colaborare cu proprietarii /administratorii de terenuri si resurse naturale.

Asigurarea conditiilor necesare pentru conservarea biodiversitatii este principalul obiectiv al Parcului Natural Defileul Muresului Superior si ariile protejate anexe. Actiunile de management vor fi orientate spre mentinerea sau dupa caz refacerea starii favorabile de conservare a habitatelor de interes comunitar, si care sa asigure conditiile necesare asigurarii starii favorabile de conservare a speciilor de interes comunitar. Masurile de management vor fi orientate cu precadere spre diminuarea/eliminarea cauzelor, care au fost identificate pentru presiunile si amenintarile de intensitate si extindere mare si medie.

In situatiile in care cauzele nu pot fi influentate de catre administratori si partenerii de management, se vor stabili masuri care sa reduca impactul amenintarilor asupra valorilor de biodiversitate.

Subprogramul 1.1. Managementul habitatelor de interes comunitar

Obiectiv specific: Mentinerea/refacerea starii favorabile de conservare prin masuri active de management a habitatelor de interes comunitar si asigurarea conditiilor necesare speciilor de interes conservativ.

Subprogramul 1.2: Managementul speciilor de interes comunitar

Obiectiv specific: Asigurarea starii favorabile de conservare a speciilor de interes comunitar, prin masuri de management specifice si prin mentinerea in stare optima a habitatelor acestora.

Subprogramul 1.3: Asigurarea conectivitatii ecologice

Obiectiv specific: Asigurarea conectivitatii habitatelor prin conditionarea investitiilor / lucrarilor care pot duce la fragmentare, astfel incat miscarea speciilor sa nu fie ingradita.

Subprogramul 1.4: Masuri generale de conservare

Obiectiv: Asigurarea unui cadru legal optim pentru managementul valorilor ariilor protejate prin revizuirea limitelor si a Formularelor Standard ale acestora.

Subprogramul 1.5. Managementul rețelei hidrografice

Obiectiv: Asigurarea apei la nivel cantitativ si calitativ adecvat pentru mentinerea starii de conservare favorabila a habitatelor si speciilor de interes conservativ prin reglementarea activitatilor de gospodarie a apelor.

Programul 2. Turism si promovare

Scop: Integrarea ariilor protejate in strategia si programele de vizitare ale zonei si imbunatatirea infrastructurii de vizitare in vederea contribuirii la constientizarea importantei valorilor naturale si la dezvoltrea economica a comunitatilor locale.

Programul 3. Informare, constientizare, educatie ecologica

Scop: Cresterea nivelului de acceptare a Parcului Natural Defileul Muresului Superior si ariile protejate anexe si obtinerea sprijinului factorilor interesati in vederea realizarii obiectivelor de conservare ale Parcului Natural Defileul Muresului Superior si ariile protejate anexe prin activitati de informare, constientizare, educatie ecologica, in colaborare cu factorii interesati si comunitatile locale.

Subprogramul 3.1. Informare si constientizare

Obiectiv: Initierea si implementarea de programe de informare si constientizare in vederea cresterii gradului de constientizare si acceptare a statutului de Parc Natural Defileul Muresului Superior si ariile protejate anexe in urmatoorii 5 ani.

Subprogramul 3.2. Educatie ecologica

Obiectiv: Realizarea de activitati educative pe tema conservarii naturii in cel putin 60% din unitatile de invatamant din comunitatile relevante pentru Parcul Natural Defileul Muresului Superior si ariile protejate anexe .

Subprogramul 3.3. Promovare

Obiectiv: Cresterea atractivitatii zonei prin promovarea valorilor naturale si culturale ale zonei prin evenimente si programe organizate in colaborare cu autoritatile locale si turoperatori.

Programul 4: Administrare

Scop: Asigurarea unei structuri functionale de management in copul implementarii eficiente a Planului de Management al Parcului Natural Defileul Muresului Superior si ariile protejate anexe.

Subprogramul 4.1. Resurse umane, financiare si materiale

Obiectiv: Asigurarea unui minim de personal calificat pentru managementul Parcului Natural Defileul Muresului Superior si ariile protejate anexe si asigurarea resurselor financiare si materiale implementarea planului de management.

Subprogramul 4.2. Managementul administrativ curent

Obiectiv: Asigurarea cadrului general administrativ in vederea realizarii eficiente a masurilor de management.

Programul 5. Monitorizare si evaluare

Scop: Implementarea unui sistem de monitorizare a planului de management prin analiza si evaluarea periodica a actiunilor si indicatorilor cheie in vederea adaptarii planului de actiune

5.1 Obiectivele de conservare din planul de management pentru habitatul 91Y0 **Paduri dacice de stejar și carpen**

Parametru	Unitate de măsură	Valoare țintă	Informații suplimentare
Suprafață habitat	ha	Cel puțin 591	Valoarea țintă s-a stabilit pe baza Formularului Standard.
Specii de arbori caracteristice	Procent acoperire / 500 m ²	Cel puțin 70%	După Gafta și Mountford, 2008; Biriș și colaboratori, 2014: <i>Carpinus betulus</i> , <i>Quercus petraea</i> , <i>Q. robur</i> , <i>Q. pedunculiflora</i> , <i>Q. dalechampii</i> , <i>Tilia cordata</i> , <i>T. tomentosa</i> , <i>T. platyphyllos</i> , <i>Acer pseudoplatanus</i> , <i>A. platanoides</i> , <i>Acer campestre</i>
Compoziția stratului ierbos (specii caracteristice)	Număr specii / 500 m ²	Cel puțin 3	După Gafta și Mountford, 2008; Biriș și colaboratori, 2014: <i>Stellaria holostea</i> , <i>Asarum europaeum</i> , <i>Brachypodium sylvaticum</i> , <i>Lathyrus niger</i> , <i>Euphorbia amygdaloides</i> , <i>Melica uniflora</i> , <i>Convallaria majalis</i> , <i>Scrophularia nodosa</i> , <i>Lathyrus niger</i> , <i>Poa nemoralis</i> , <i>Dentaria bulbifera</i> , <i>Galium schultesii</i> , <i>Lathyrus hallersteinii</i> , <i>Melampyrum bihariense</i> , <i>Aposeris foetida</i> , <i>Helleborus odorus</i> , <i>Viola sylvestris</i>
Abundență specii alohtone (invazive și potențial invazive)	Procent acoperire / ha	Mai puțin de 1	Nu sunt disponibile informații asupra acestui parametru la nivelul sitului. Trebuie documentat în termen de 2 ani.
Abundență ecotipuri necorespunzătoare / specii în afara arealului	Procent acoperire / ha	Mai puțin de 10%	Nu sunt disponibile informații asupra acestui parametru la nivelul sitului. Trebuie documentat în termen de 2 ani.
Volum lemn mort la sol sau pe picior	m ³ / ha	Cel puțin 20	Nu sunt disponibile informații asupra valorii actuale a acestui parametru la nivelul sitului. Va fi definit în termen de 3-5 ani, în baza evaluării pe teren.
Arbori de biodiversitate, clasa de vârstă peste 80 de ani	Număr arbori / ha	Cel puțin 5	Nu sunt disponibile informații asupra valorii actuale a acestui parametru la nivelul sitului. Va fi definit în termen de 3-5 ani, în baza evaluării pe teren.

5.2 Obiectivele de conservare din planul de management pentru habitatul 9410 - Paduri acidofile de molid (*Picea*) din etajul montan pana in cel alpin (*Vaccinio - Piceetea*)

Suprafata habitatului in ROSCI0019 este de 16734,03 ha, conform studiului de fundamentare a planului de management, si starea globala de conservare a tipului de habitat este **nefavorabila - inadecvata**. Obiectivul de conservare la nivel de sit pentru acest tip de habitat este **imbunatatirea starii de conservare**, definit prin urmatoorii parametri si valori tinta:

Parametru	U.M.	Valoare tinta	Informatii suplimentare
Suprafata habitat	ha	Cel putin 16734,03	16734,03 ha este suprafata rezultata in urma masuratorilor de teren in sit, din care 16384 ha au fost considerate fiind in stare de conservare favorabila, iar 350 ha nefavorabila.
Abundenta speciilor de arbori edificatoare din abundenta totala	%/ha	Cel putin 70%	Specii edificatoare de arbori dupa Mountford si colab. 2008 sunt: <i>Picea abies</i> , <i>Abies alba</i> , <i>Fagus sylvatica</i> , <i>Sorbus aucuparia</i> . Speciile listate in sondajele prezentate in studiu sunt: <i>Picea abies</i> (10-100%), <i>Fagus sylvatica</i> (0-50%), <i>Abies alba</i> (0-15%), <i>Acer pseudoplatanus</i> (0-10%). Se mentioneaza totodata, ca unele arborete sunt arborete cu consistenta sub 0.7 afectate de doboraturi de vant si atacuri de daunatori. Valoarea parametrului se va determina la urmatoarea monitorizare a habitatului.
Compozitia stratului ierbos (specii edificatoare)	Numar specii/ha	Cel putin 3	Specii edificatoare in stratul ierbos, dupa Mountford si colab. 2008 sunt: <i>Vaccinium myrtillus</i> , <i>Symphytum cordatum</i> , <i>Leucanthemum waldsteinii</i> , <i>Ranunculus carpathicus</i> , <i>Aconitum toxicum</i> , <i>Silene heuffelii</i> , <i>Calamagrostis arundinacea</i> , <i>C. villosa</i> , <i>Luzula luzuloides</i> , <i>L. sylvatica</i> , <i>Hieracium rotundatum</i> , <i>Athyrium distentifolium</i> , <i>A. filix-femina</i> , <i>Campanula patula ssp abietina</i> , <i>Dryopteris dilatata</i> , <i>Homogyne alpina</i> , <i>Moneses uniflora</i> , <i>Senecio nemorensis</i> , <i>Soldanella hungarica ssp major</i> , <i>Gymnocarpium dryopteris</i> , <i>Adenostyles kernerii</i> , <i>Doronicum austriacum</i> , <i>Paris quadrifolia</i> , <i>Stellaria nemorum</i> , <i>Valeriana tripteris</i> , <i>Veronica urticifolia</i> , <i>Carex remota</i> , <i>Myosotis sylvatica</i> , <i>Petasites hybridus</i> , <i>Epilobium montanum</i> , <i>Huperzia selago</i> , <i>Lycopodium annotinum</i> , <i>Lamium galeobdolon</i> , <i>Melampyrum sylvaticum</i> , <i>Polygonatum verticillatum</i> . In sondajele prezentate se listeaza dintre aceste specii: <i>A. filix-femina</i> si <i>Vaccinium myrtillus</i> . Valoarea parametrului se va determina la urmatoarea monitorizare a habitatului.

Parametru	U.M.	Valoare tinta	Informatii suplimentare
Abundenta specii invazive si potential invazive	%/ha	Mai putin de 1	Nu sunt disponibile date privind speciile invazive din compositia acestui habitat in sit. Valoarea parametrului se va determina la urmatoarea monitorizare a habitatului.
Abundenta ecotipurile necorespunzatoare, specii din afara arealului.	%/ha	Cel mult 10	Nu sunt informatii despre prezenta ecotipurilor necorespunzatoare. Valoarea parametrului se va determina la urmatoarea monitorizare a habitatului.
Volum lemn mort la sol sau pe picior	m ³ /ha	Cel putin 20	In sondajele prezentate in studiul de fundamentare volumul de lemn uscat variaza intre 0-60 m ³ , iar volumul arborilor in descompunere intre 0-100 m ³ .
Arbori de biodiversitate, clasa de varsta peste 80 de ani	Numar arbori/ha	Cel putin 5	Nu sunt informatii despre existenta arborilor de biodiversitate. Valoarea parametrului va fi determinata la urmatoarea monitorizare a habitatului.

5.3 Obiectivele de conservare din planul de management pentru speciile de mamifere

1352* *Canis lupus* (Lup)

Marimea populatiei speciei in sit este estimata la 33–38 exemplare. Starea de conservare a speciei conform studiului de fundamentare pentru planul de management al ariei naturale protejate este foarte buna din punctul de vedere al marimii populatiei, buna din punctul de vedere al diversitatii si abundentei hranei, din punctul de vedere al factorilor perturbatori/amenintatori depistate probabil nivel acceptabil pentru timp indelungat, iar din punctul de vedere al capacitatii generale a sitului pentru conservarea speciei foarte buna. Starea de conservare a speciei conform planului de management este **corespunzatoare**. Obiectivul de conservare specific sitului pentru aceasta specie este **mentinerea starii de conservare**, definit prin urmatorii parametri si valori tinta:

Parametru	Unitate de masura	Valoare tinta	Informatii suplimentare
Marimea populatiei	Numar indivizi	Cel putin 38	Conform studiului de fundamentare a planului de management populatia speciei in sit este estimata la 33-38 exemplare, care alcatuiesc 8 (sau 9) haite. Numarul membrilor haitelor este intre 3-9 exemplare. Lupii sunt animale teritoriale. Au nevoie de teritorii vaste, in Europa cu suprafete cuprinse intre 10000 si 50000 ha. Lupii solitari nu au un teritoriu definit si strabat distante impresionante
	Numar haite	Cel putin 8	

Parametru	Unitate de masura	Valoare tinta	Informatii suplimentare
	care folosesc situl		<p>pentru a-si gasi perechea si a se reproduce. Astfel, suprafata sitului Calimani - Gurghiu (peste 135.000 hectare) reprezinta o suprafata componenta a necesitatilor de habitat a unei populatii de lupi si contribuie la baza trofica a lupului prin populatiile de unghiate.</p> <p>Datele oficiale ale fondurilor de vanatoare, care se suprapun cu teritoriul sitului, arata ca intre 2001-2010 au fost estimati in medie pe an 87 de lupi, iar adunand numerele maxime de lupi estimate din ultimii 10 ani din fiecare fond de vanatoare ar iesi 112 de exemplare pe o suprafata de 1673 km². Cunoscand din literatura de specialitate densitatea maxima a populatiei de lupi ca fiind 1lup/26 km² se poate calcula populatia de saturatie teoretica pentru suprafata sitului, care este in jur de 43 lupi. Calculat pe suprafata fondurilor de vanatoare (1673 km²) maxim 66 de lupi ar putea exista. Valorile estimate de vanatori depasesc cu 31% densitatea maxima posibila pe fonduri.</p>
Tendinta marimii populatiei	Tendinta unitatilor de reproducere	Stabila sau in crestere	<p>Pentru documentarea acestui parametru trebuie introdus un program de monitorizare a speciei in sit.</p> <p>Pe 10 fonduri de vanatoare, care se suprapun partial cu teritoriul sitului estimarile vanatorilor pe o perioada de 10 ani (2001-2010) arata o tendinta usoara de descrestere a efectivelor speciei.</p>
Suprafata habitatului	Ha	Cel putin 135.257	Pe baza datelor colectate in perioada elaborarii studiului de fundamentare pentru planul de management toata suprafata ariei protejate si zonele limitrofe reprezinta habitate favorabile pentru lup, astfel distributia este continua pe toata suprafata sitului si zonele limitrofe.
Distributia speciei	Numar cvadrate cu prezenta speciei	Cel putin 42	Pe parcursul realizarii studiului de fundamentare a planului de management prezenta speciei a fost observata in 42 de cvadrate UTM 5x5 km (in total 132 puncte) din totalul de 72 de cvadrate, care acopera suprafata sitului.
Tendinta gradului de fragmentare a habitatului speciei	% schimbare	Stabila sau descrescatoare	Tendinta specifica sitului in privinta acestui parametru, va fi definita prin studii in termen de trei ani. Pe teritoriul sitului ROSCI0019 pe moment nu exista factori care izoleaza populatia de lupi cu exceptia zonei Defileului Muresului Superior unde asezarile umane, drumul cu trafic

Parametru	Unitate de masura	Valoare tinta	Informatii suplimentare
			intens si calea ferata impreuna cu raul Mures prezinta o bariera semnificativa pentru lup. Zone importante pentru conectivitatea habitatelor speciei ce trebuie pastrate sunt indicate intre Andreneasa si Salard, intre Mestera si Stanceni, intre Stanceni si Ciobotani, respectiv intre Vatava si Monor (zona invecinata sitului unde este singura locatie, care ocoleste asezarile umane si trece deasupra tunelului evitand traversarea prin calea ferata).
Densitatea populatiei de prada	Numar indivizi/km ²	3 cerbi / km ² sau 4-5 mistreti / km ² sau 7-10 caprioare / km ²	Valorile actuale trebuie documentate in termen de 1 an. Valorile tinta sunt stabilite in planul de management al sitului. Pe parcursul studiului au fost identificate 6 animale doborate si consumate de lupi: caprior (<i>Capreolus capreolus</i>) - 1 exemplar, cerb (<i>Cervus elaphus</i>) - 4 exemplare, mistret (<i>Sus scrofa</i>) - 1 exemplar.
Proportia si suprafata padurilor batrane (peste 80 de ani)	Procent din suprafata totala Ha	Cel putin 35 Trebuie definita in termen de 1 an	Valoarea tinta a fost definita in Fisa speciei in cadrul Planului de management. Valoarea actuala este estimata la 53%. Padurile batrane joaca un rol important pentru specie pentru asigurarea bazei trofice si adapost. Valoarea tinta este utilizata in mai multe planuri de management ale siturilor din zona montana.
Proportia si suprafata habitatelor cu arbori tineri si pajisti cu ierburi inalte	Procent din suprafata totala Ha	Trebuie definita in termen de 1 an	Suprafetele cu pajisti si arborete in regenerare joaca un rol important pentru specie prin asigurarea bazei trofice (habitate importante pentru unghulate salbatice) si adapost.
Suprafata habitatelor de pajisti bogate in specii cu vegetatie arborescenta dezvoltata (fanete si pasuni)	Ha	Trebuie definita in termen de 1 an	Acest tip de habitat este analogul pasunilor cu arbori solitari din zona colinara cu specii de Pyrus, Quercus, Malus, Fagus, Prunus, foarte importante pentru unghulate salbatice care reprezinta principala sursa de hrana a speciei.

1354* *Ursus arctos* (Urs)

Marimea populatiei speciei in sit este estimata la minim 198 exemplare. Starea de conservare a speciei conform studiului de fundamentare pentru planul de management al ariei naturale protejate este foarte buna din punctul de vedere al marimii populatiei, medie din punctul de vedere al diversitatii si abundentei hranei, din punctul de vedere al factorilor perturbatori/amenintatori depistate probabil nivel acceptabil pentru timp

indelungat, iar din punctul de vedere al capacitatii generale a sitului pentru conservarea speciei foarte buna. Starea de conservare a speciei conform planului de management este **corespunzatoare**. Obiectivul de conservare specific sitului pentru aceasta specie este **mentinerea starii de conservare**, definit prin urmatorii parametri si valori tinta:

Parametru	Unitate de masura	Valoare tinta	Informatii suplimentare
Marimea populatiei	Numar indivizi	Cel putin 198	Conform studiului de fundamentare a planului de management populatia speciei in sit este estimata la minim 198 exemplare.
Tendinta populatiei	Tendinta	Stabila sau in crestere	Pentru documentarea acestui parametru trebuie introdus un program de monitorizare a speciei in sit. Conform datelor prezentate in studiul de fundamentare din 10 fonduri de vanatoare, care se suprapun partial cu teritoriul sitului, estimarile vanatorilor pe o perioada de 10 ani (2001-2010) arata o tendinta de crestere a efectivelor speciei.
Indice de activitate pe baza musuroaielor distruse	Indice musuroaie proaspat distruse Indice sectiuni de transect 100 m cu musuroaie distruse	Trebuie definita in termen de 2 ani	Indicele de musuroaie proaspat distruse in perioada realizarii studiului de fundamentare pentru planul de management sunt prezentate pe trei categorii de relief din sit: <ul style="list-style-type: none"> - zona montana: 25,35 (1055 musuroaie distruse dintr-un total de 3555) - zona de deal: 32,88 (5149 din 13912) - zona premontana: 24,03 (1708 din 7215) Indicele de sectiuni de transect 100 m cu musuroaie proaspat distruse: <ul style="list-style-type: none"> - zona montana: 37,07 (344 sectiuni de transect 100 m cu musuroaie proaspat distruse dintr-un total de 928 sectiuni de transect 100 m) - zona de deal: 63,52 (625 din 984) - zona premontana: 47,63 (381 din 800)
Suprafata habitatului	Ha	Cel putin 135.257	Pe baza datelor colectate in perioada elaborarii studiului de fundamentare pentru planul de management toata suprafata ariei protejate si zonele limitrofe reprezinta habitate favorabile pentru urs, astfel distributia este continua pe toata suprafata sitului si zonele limitrofe.
Tendinta gradului de fragmentare a habitatului speciei	% schimbare	Stabila sau descreste	Tendinta specifica sitului in privinta acestui parametru, va fi definita prin studii in termen de trei ani. Pe teritoriul sitului in general nu exista factori care izoleaza populatia de ursi cu exceptia zonei Defileului Muresului Superior unde asezarile umane, drumul cu trafic intens si calea ferata impreuna cu raul Mures prezinta o bariera semnificativa. Zone importante pentru conectivitatea habitatelor

Parametru	Unitate de masura	Valoare tinta	Informatii suplimentare
			speciei ce trebuie pastrate sunt indicate intre Andreneasa si Salard, intre Mestera si Stanceni, intre Stanceni si Ciobotani, respectiv intre Vatava si Monor (zona invecinata sitului unde este singura locatie, care ocoleste asezarile umane si trece deasupra tunelului evitand traversarea prin calea ferata).
Densitatea populatiei de prada	Numar indivizi / km ²	Cel putin 3 cerbi / km ² sau 4-5 mistreti / km ² sau 7-10 caprioare / km ²	Valorile actuale trebuie documentate in termen de 1 an. Valorile tinta sunt stabilite in planul de management al sitului.
Proportia si suprafata padurilor batrane (peste 80 de ani)	Procent din suprafata totala Ha	Cel putin 35 Trebuie definita in termen de 1 an	Valoarea tinta este stabilita in Fisa speciei din Planul de management. Valoarea actuala este estimata la 53%. Padurile batrane de foioase joaca un rol important pentru specie prin asigurarea bazei trofice si adapost. Valoarea tinta este utilizata in mai multe planuri de management ale siturilor din zona montana.
Proportia si suprafata arboretelor tineri si pajisti cu ierburi inalte in fondul forestier	Procent din suprafata totala Ha	Trebuie definita in termen de 1 an	Suprafetele cu pajisti din interiorul fondului forestier si arboretele in regenerare joaca un rol important pentru specie pentru asigurarea bazei trofice si adapost.
Suprafata habitatelor de pajisti bogate in specii (fanete si pasuni)	Ha	Trebuie definita in termen de 1 an	Acest tip de habitat este analogul pasunilor cu arbori solitari din zona colinara, foarte importante ca habitat de hranire pentru urs.

1361 *Lynx lynx* (Ras)

Marimea populatiei speciei in sit este estimata la 24–36 exemplare. Starea de conservare a speciei conform studiului de fundamentare pentru planul de management al ariei naturale protejate este foarte buna din punctul de vedere al marimii populatiei, buna din punctul de vedere al diversitatii si abundentei hranei, din punctul de vedere al factorilor perturbatori/amenintatori depistate probabil nivel acceptabil pentru timp indelungat, iar din punctul de vedere al capacitatii generale a sitului pentru conservarea speciei foarte buna. Starea de conservare a speciei conform planului de management este **corespunzatoare**. Obiectivul de conservare specific sitului pentru aceasta specie este **mentinerea starii de conservare**, definit prin urmatorii parametri si valori tinta:

Parametru	Unitate de masura	Valoare tinta	Informatii suplimentare
Marimea populatiei	Numar indivizi	Cel putin 36	<p>Conform studiului de fundamentare a planului de management populatia speciei in sit este estimata la 24-36 exemplare. Abundenta relativa in sit este estimata la 2,15 - 3,23 indivizi/100km².</p> <p>Sunt animale solitare, cu exceptia perioadei de inmultire, teritoriale. Teritoriile individuale sunt marcate cu secretii ale glandelor, urina si excremente. Teritoriile femelelor sunt de obicei mai mici decat cele ale masculilor (intre 80 - 500 km² teritoriul femelelor si intre 120-1800 km² al masculilor).</p> <p>Calculat pe suprafata fondurilor de vanatoare (1467 km²) maxim 44 de rasi ar putea exista. Valorile estimate de vanatori depasesc cu 24 % densitatea maxima posibila pe fonduri.</p>
Tendinta populatiei	Numarul si tendinta unitatilor de reproducere (femele cu pui)	Stabila sau in crestere	<p>Pentru documentarea acestui parametru trebuie introdus un program de monitorizare a speciei in sit.</p> <p>Conform datelor prezentate in studiul de fundamentare din 10 fonduri de vanatoare, care se suprapun partial cu teritoriul sitului, estimarile vanatorilor pe o perioada de 10 ani (2001-2010) arata o tendinta usoara de crestere a efectivelor speciei.</p>
Suprafata habitatului	Ha	Cel putin 135.257	Pe baza datelor colectate in perioada elaborarii studiului de fundamentare pentru planul de management toata suprafata ariei protejate si zonele limitrofe reprezinta habitate favorabile pentru ras, astfel distributia este continua pe toata suprafata sitului si zonele limitrofe.
Distributia speciei	Numar puncte cu prezenta speciei	Cel putin 163	<p>In perioada elaborarii studiului de fundamentare pentru planul de management semne ale prezentei speciei (observatii cu fotocapcana si urme) au fost identificate intr-un total de 163 puncte de observatie pe tot arealul sitului.</p> <p>Fotocapcane au fost montate intr-un numar de 45 cvadrate de 2,5X2,5 km. Cu aceasta metoda au fost observati 18 indivizi in 13 locatii diferite (din 45), astfel probabilitatea de captura pe fotocapcana era 28.88 %.</p>
Tendinta gradului de fragmentare a habitatului speciei	% schimbare	Stabila sau descreste	Tendinta specifica sitului in privinta acestui parametru, va fi definita prin studii in termen de trei ani. Pe teritoriul sitului ROSCI0019 pe moment nu exista factori care izoleaza populatia de rasi cu exceptia zonei Defileului Muresului

Parametru	Unitate de masura	Valoare tinta	Informatii suplimentare
			Superior unde asezarile umane, drumul cu trafic intens si calea ferata impreuna cu raul Mures prezinta o bariera semnificativa. Zone importante pentru conectivitatea habitatelor speciei ce trebuie pastrate sunt indicate intre Andreneasca si Salard, intre Mestera si Stancenii, intre Stancenii si Ciobotani, respectiv intre Vatava si Monor (zona invecinata sitului unde este singura locatie, care ocoleste asezarile umane si trece deasupra tunelului evitand traversarea prin calea ferata).
Densitatea populatiei de prada	Numar indivizi / km ²	Cel putin 3 cerbi / km ² sau 4-5 mistreti / km ² sau 7-10 caprioare / km ²	Valorile actuale trebuie documentate in termen de 1 an. Valorile tinta sunt stabilite in planul de management al sitului, in Fisa speciei.
Proportia si suprafata padurilor batrane (peste 80 de ani)	Procent din suprafata totala Ha	Cel putin 35 Trebuie definita in termen de 1 an	Valoarea tinta este stabilita in Fisa speciei din Planul de management. Valoarea actuala este estimata la 53%. Padurile batrane de foioase joaca un rol important pentru specie prin asigurarea bazei trofice si adapost. Valoarea tinta este utilizata in mai multe planuri de management ale siturilor din zona montana.
Proportia si suprafata arboretelor tineri si pajisti cu ierburi inalte in fondul forestier	Procent din suprafata totala Ha	Trebuie definita in termen de 1 an	Suprafetele cu pajisti din interiorul fondului forestier si arboretetele in regenerare joaca un rol important pentru specie pentru asigurarea bazei trofice (fauna de ungulate) si adapost.
Suprafata habitatelor de pajisti bogate in specii (fanete montane)	Ha	Trebuie definita in termen de 1 an	Acest tip de habitat este analogul pasunilor cu arbori solitari din zona colinara, foarte importante pentru fauna de ungulate care reprezinta baza trofica a speciei.

1355 *Lutra lutra* (Vidra)

Starea de conservare a speciei in sit conform Planului de management a fost evaluata ca fiind **corespunzatoare**. Obiectivul de conservare specific sitului pentru aceasta specie este **mentinerea starii de conservare**, definit prin urmasorii parametri si valori tinta:

Parametru	Unitate de masura	Valoare tinta	Informatii suplimentare

Parametru	Unitate de masura	Valoare tinta	Informatii suplimentare
Marime populatie	Numar indivizi / familii (perechi)	Ce putin 30 indivizi	Conform Planului de Management al sitului marimea populatiei in sit este de minim 30 indivizi.
Lungimea cursurilor de apa utilizate de vidra	km	Trebuie definita in termen de 2 ani	Majoritatea cursurilor de apa permanente in sit rperezinta habitate de vidra. Valoarea actuala trebuie clarificata in termen de 2 ani. Prezenta vidrei este monitorizata prin excremente sau identificare de jeleu anal pe fiecare sector de rau de 5 km sau in fiecare grid de 1 x 1 km in cazul apelor statatoare
.Elemente de fragmentare pentru speciile de pesti – principala baza trofica a vidrei (atat in interiorul sitului cat si in afara limitelor sitului)	Numarul elementelor de fragmentare	0	Elemente de fragmentare in interiorul sitului: Barajul de pe Rastolita (47.015347°, 25.025562°) Captarea de apa de pe raul Bistra (47.012267°, 24.875734°) Pragurile de pe Salard (Prag Salard1: 46.943916°, 25.077330°, Prag Salard2: 46.929453°, 25.076535°, Prag Salard3: 46.913568°, 25.077040, Prag Salard4: 46.904680°, 25.084264°) + Captare MHC Denisa de pe Salard (46.932220°, 25.079017°). Pragul de pe Gudea: 46.931942°, 25.236409° Elemente de fragmentare in vecinatatea sitului: Pragul de cadere de la nivelul localitatii Brancovenesti (46.861258°, 24.769581°). + alte 64 de praguri.
Elementul de fragmentare pentru vidra (atat in interiorul sitului cat si in afara limitelor sitului)	Numarul elementelor de fragmentare	0	Valoarea actuala trebuie definita in termen de 3 ani. Conform datelor disponibile in momentul intocmirii acestui document cu certitudine exista minim un element de fragmentare in interiorul sitului: Barajul de pe Rastolita (47.015347°, 25.025562°).
Integritatea vegetatiei ripariene	Lungime sectiuni cu vegetatie ripariana naturala (km)	Trebuie definita in 3 ani	Nu sunt disponibile informatii precise despre lungimea sectiunilor cu vegetatie ripariana naturala in habitatul speciei. Trebuie documentata in termen de 3 ani.
Proportia vegetatiei arbustive si arboricole	Pondere acoperire pe cele doua maluri (%)	Cel putin 90	Valoarea actuala trebuie documentata in termen de 3 ani.

Parametru	Unitate de masura	Valoare tinta	Informatii suplimentare
Starea ecologica a corpurilor de apa pe baza elementelor chimici si fizico-chimici	Calificativ stare ecologica	Stare ecologica buna	Trebuie analizate si incorporatele datele pe calitatea apeipentru Directiva Cadru Ape la nivel de sit in termen de 1 an.
Starea ecologica a corpurilor de apa pe baza indicatorilor ecologici	Calificativ stare ecologica	Stare ecologica buna	Trebuie analizate si incorporatele datele pe calitatea apeipentru Directiva Cadru Ape la nivel de sit in termen de 1 an.
Poluare provenita de la balastiere Turbiditatea apei	Numarul balastierelor care elimina apa nedecantata suficient Nivelul de turbiditate	0 Nivel natural	In momentul de fata sunt mai multe balastiere active in zona sitului. Valoarea actuala trebuie definita in termen de 2 ani.

1324 *Myotis myotis* (Liliac comun)

Marimea populatiei speciei in sit este estimata la 300–700 exemplare. Starea de conservare a speciei a fost evaluata ca **nefavorabila-inadecvata** in studiul de fundamentare, iar in planul de management necorespunzatoare. Obiectivul de conservare specific sitului pentru aceasta specie este **imbunatatirea starii de conservare**, definit prin urmatorii parametri si valori tinta:

Parametru	Unitatea de masura	Valoare tinta	Informatii suplimentare
Marimea populatiei	Numar indivizi	Cel putin 700	Marimea populatiei in sit a fost evaluata la 300-700 exemplare in studiul de fundamentare a planului de management. Datorita faptului ca in majoritatea cazurilor formeaza colonii mixte cu specia pereche (<i>Myotis blythii</i>), foarte asemanatoare, nu este usor de stabilit populatia la nivelul celor doua specii. Probabil pe parcursul unui an numarul exemplarelor in sit este cel mai ridicat in perioada de vara, si scade in perioada de iarna, datorita faptului ca o parte a exemplarelor hiberneaza in adaposturi subterane situate in afara sitului.
Distributia speciei in aria naturala protejata	Numar locatii cu prezenta	Cel putin 10	Pe parcursul elaborarii studiului de fundamentare pentru planul de management al ROSCI0019 specia a fost identificata in peste 10 puncte in

Parametru	Unitatea de masura	Valoare tinta	Informatii suplimentare
	speciei		mai multe zone in centrul si nordul sitului, in primul rand prin metoda acustica (determinat pe baza ultrasunetelor emise). Singura colonie mai importanta a speciilor pereche <i>Myotis myotis</i> si <i>Myotis blythii</i> se gaseste pe Valea Muresului, intr-un pod de biserica (Rastolita). <i>Myotis myotis</i> este prezent in zone cu procentaj ridicat de acoperire cu paduri. Habitatele cele mai frecventate ale speciei sunt padurile mature de foioase sau mixte, cu substrat semideschis, capturand o parte importanta a pradei direct de pe sol. Uneori vaneaza si in paduri de conifere, sau peste pajisti si pasuni proaspat cosite sau pasunate. Pentru identificarea speciei in locatii din sit, metoda ce poate fi utilizata este identificarea acustica (cu detectoare de ultrasunete) si vizuala in habitatele de hranire, precum si verificarea adaposturilor cunoscute sau potentiale in perioadele cheie din ciclul biologic al liliecilor (nastere, imperechere, hibernare).
Suprafata habitatului speciei in aria protejata (predominant, dar nu exclusiv paduri de foioase)	ha	Cel putin 49.500	In studiul de fundamentare al planului de management suprafata adecvata a habitatului speciei in sit este estimata la 495,86 km ² . Datorita faptului ca <i>M. myotis</i> utilizeaza predominant paduri de foioase sau de amestec, dar si zone deschise pentru procurarea hranei, habitatele favorabile pentru specie acopera suprafete importante in ROSCI0019.
Arbori maturi cu scorburi	Numar / ha	Cel putin 7	Desi coloniile speciei in mare masura se adapostesc in adaposturi subterane sau constructii umane nu trebuie neglijata nici importanta scorburilor ca adaposturi pentru specie. In perioada de vara exemplare solitare sau chiar grupuri mici se pot adaposti in scorburile arborilor batrani (de exemplu Simon et al. 2004). Astfel disponibilitatea de arbori cu scorburi, mai ales in apropierea habitatelor de hranire, este esentiala pentru specie.
Numar adaposturi de nastere cu parametru optim (temperatura si umiditate)	Numar adaposturi	Cel putin 1	Din ROSCI0019 este cunoscuta un singur adapost important a speciilor pereche <i>Myotis myotis</i> si <i>Myotis blythii</i> , care se gaseste pe Valea Muresului, intr-un pod de biserica (Rastolita). Desi localitatea nu este inclusa in arie protejata, exemplarele din colonie viziteaza habitatele din sit pentru procurarea hranei. Astfel conservarea acestei colonii si identificarea altor adaposturi, in

Parametru	Unitatea de masura	Valoare tinta	Informatii suplimentare
			primul rand in localitatile limitrofe sitului, este esentiala pentru imbunatatirea starii de conservare a speciei.
Numar total de exemplare din coloniile de vara / imperechere / hibernare	Numar indivizi	Cel putin 150*	<p><u>*Numarul de indivizi se refera la totalul exemplarelor din speciile pereche <i>Myotis myotis</i> si <i>Myotis blythii</i></u></p> <p>Pe baza datelor colectate in perioada elaborarii studiului de fundamentare a planului de management singura colonie de vara a speciilor pereche <i>Myotis myotis</i> si <i>Myotis blythii</i>, identificata in podul bisericii din Rastolita, era alcatuita din 100-120 de exemplare. Conform informatiilor existente, colonia era alcatuita din numar mult mai mare de exemplare, insa pe parcursul ultimelor doua decenii s-a redus drastic, datorita mai multor interventii in adapost. Asigurarea conditiilor optime in adapost si in imprejurimile acestuia (pastrarea orificiilor de intrare, structura, acoperis nemodificat, vegetatie pastrata in jurul adapostului) poate contribui la cresterea efectivelor.</p> <p>Specia hiberneaza in adaposturi subterane la temperaturi cuprinse intre 4-10°C. Pesterile din Defileul Muresului sunt de mici dimensiuni, si pentru acest motiv temperatura interioara a acestora arata fluctuatii puternice in functie de temperatura exterioara, lucru care scade considerabil importanta acestora ca adapost de hibernare. Desi pe parcursul evaluarii in aceste pesteri nu a fost identificata specia, ocazional unele pot oferi adapost pentru un numar redus de exemplare. In plus trebuie verificata importanta acestor adaposturi in perioada de toamna (perioada imperecherii si a migratiei pentru speciile de lilieci), pentru ca in aceasta perioada, adaposturi relativ mici si cu importanta redusa pe baza efectivelor de vara sau de hibernare, pot oferi adapost unor efective importante aflate in migratie.</p>

5.4 Obiectivele de conservare din planul de management pentru speciile de nevertebrate

1078* *Callimorpha quadripunctaria* (Fluturile-tigru, Fluturile vărgat, Fluturile urs dungat)

În Planului de management al Parcului Natural Defileul Mureșului Superior și ariile naturale anexe se afirmă următorul: având în vedere faptul că suprafața ROSCI0019 Călimani - Gurghiu se suprapune parțial peste suprafața Parcului Național Călimani și că pentru Parcul Național Călimani există studii de biodiversitate și Plan de Management elaborate în cadrul unui alt proiect finanțat prin POS Mediu, datele necesare pentru elaborarea Planului de Management integrat, relevante pentru această suprafață, au fost preluate din Planul de Management al Parcului Național Călimani, ediția 2015. Însă cele două documente conțin informații contradictorii privind starea de conservare și valoarea parametrilor utilizați pentru evaluarea stării de conservare a speciei. În Planul de Management al Parcului Național Călimani, ediția 2015, la pag. 75 se constată că starea de conservare globală a speciei este nefavorabilă-inadecvată (din punct de vedere al populației speciei nefavorabilă-inadecvată, din punct de vedere al habitatului speciei nefavorabilă-inadecvată, și din punct de vedere al perspectivelor speciei nefavorabilă-inadecvată). În Planul de management al Parcului Natural Defileul Mureșului Superior și ariile naturale anexe se afirmă că starea de conservare a speciei este favorabilă (pag.98), mărimea populației este estimată la 3000-4100 de indivizi, iar starea actuală de conservare este favorabilă (exprimat în termenul corespunzătoare). Datorită acestor informații contradictorii considerăm că starea de conservare globală a speciei este **necunoscută**, iar obiectivul de conservare specific sitului este **menținerea sau îmbunătățirea stării de conservare**, în funcție de rezultatele investigațiilor care vizează clarificarea stării de conservare, în termen de 3 ani, definit prin parametrii și valorile țintă detaliate mai jos:

Parametru	Unitate de măsură	Valoare țintă	Informații suplimentare
Mărimea populației	Număr indivizi sau clasa de mărime a populației	Trebuie definită în termen de 3 ani, dar cel puțin 3000	Nu există informații exacte și concludente despre mărimea populației. Planul de management al Parcului Natural Defileul Mureșului Superior și ariile naturale anexe specifică un interval de 3000-4100 de indivizi. Pentru o evaluare adecvată colectarea datelor din teren trebuia să cuprindă întreaga perioadă de zbor al speciei, lunile iulie-septembrie, pentru că adulții speciei <i>Callimorpha quadripunctaria</i> încep să zboară la începutul-mijlocul lunii iulie (Székely 2010) perioadă în care numărul indivizilor activi este încă relativ redus. Este necesară testarea unor metode de colectare a datelor din teren și de prelucrare statistică pentru a optimiza efortul depus pentru viitoarele evaluări a speciei <i>Callimorpha quadripunctaria</i> . Pentru metodologia de colectare a datelor din teren pentru evaluarea mărimii populațiilor propunem combinarea următoarelor metode: metoda transectului vizual liniar diurn, metoda capcanelor luminoase și metoda marcării-recapturării, în perioada de activitate a adulților,

			lunile iulie-septembrie. Valoarea parametrului trebuie determinată în termen de 3 ani și inclus în protocolul de monitorizare al speciei.
Densitate populației	Număr indivizi adulți /transecte 50 m lungime	Trebuie definită în termen de 3 ani	Nu sunt disponibile informații despre densitate populației în sit. Propunem utilizarea metodei transectului liniar diurn, pe secțiuni de câte 50 metri transect, în fragmentele de habitate favorabile a speciei <i>Callimorpha quadripunctaria</i> . Propunem parcurgerea transectelor de cel puțin 3 ori pe an, în lunile iulie, august respectiv septembrie. Valoarea parametrului trebuie determinată în termen de 3 ani iar parametrul trebuie inclus în protocolul de monitorizare al speciei.
Suprafața totală a fragmentelor de habitate cu prezența plantelor gazdă	ha	Trebuie definită în termen de 3 ani	Nu sunt disponibile informații despre suprafața totală a fragmentelor de habitate cu prezența plantelor gazdă în sit. Utilizând date din teren și imagini satelitare se vor cartografi suprafețele de pajiști și fânețe umede cu tufărișuri, luminișurile și la liziera pădurilor umede de foioase, malurile cursurilor de apă cu vegetație bogată, desișurile cu arbuști și pe povârnișurile umede cu tufărișuri și vegetație abundentă (Székely et al. 2015). Se vor colecta date de teren privind prezența speciilor utilizate ca plantă gazdă larvară: <i>Urtica sp.</i> , <i>Lamium sp.</i> , <i>Rubus sp.</i> , <i>Lonicera sp.</i> , <i>Epilobium sp.</i> , <i>Corylus sp.</i> Este necesară verificarea prezenței/absenței habitatului în zona punctului de semnalare a speciei din studiul de fundamentare. Valoarea parametrului trebuie determinată în termen de 3 ani și inclus în protocolul de monitorizare al speciei.
Înălțimea medie a vegetației în fragmentele de habitate în perioadele cruciale pentru specie	Înălțimea medie a vegetației / transecte de 50 m lungime, exprimată în cm	Trebuie definită în termen de 3 ani	Nu sunt disponibile informații despre înălțimea medie a vegetației în fragmentele de habitate în perioada crucială pentru specie. Se vor colecta date pe teren în perioada de zbor al adulților, odată cu utilizarea metodei transect diurn pentru evaluarea mărimii populațiilor. Se vor înregistra câte 5 valori pe fiecare transect de 50 metri și se va calcula media/fiecare transect. Valoarea parametrului trebuie determinată în termen de 3 ani iar parametrul trebuie inclus în protocolul de monitorizare al speciei.
Abundența plantelor utilizate ca surse de nectar	Grad de acoperire/transect 50 lungime (în m ²)	Trebuie definită în termen de 3 ani	Nu sunt disponibile informații despre abundența plantelor utilizate ca surse de nectar în sit. Se cunoaște faptul că adulții speciei <i>Callimorpha quadripunctaria</i> preferă să viziteze florile de culoare mov, în primul rând <i>Eupatorium cannabinum</i> (Székely et al. 2015), dar și <i>Mentha longifolia</i> sau <i>Origanum vulgare</i> . În timpul zilei adulții stau pe inflorescența acestor plante, pe care se hrănesc sau se ascund în caz de pericol. Se vor culege date pe teren în perioada de zbor al adulților, odată cu utilizarea metodei transect diurn pentru evaluarea mărimii populațiilor. Se vor înregistra gradele de acoperire a acestor plante pe fiecare transect de 50 metri. media/fiecare transect. Pot fi listate și alte specii de plante observate ca

			fiind utilizate pentru hrană sau adăpost. Valoarea parametrului trebuie determinată în termen de 3 ani și inclus în protocolul de monitorizare al speciei.
Acoperire cu arbuști și arbori în fragmentele de habitate	%/ha	Trebuie definită în termen de 3 ani	Nu sunt disponibile informații despre acoperirea cu arbuști și arbori din fragmentele de habitate a speciei in sit. Utilizând date din teren și imagini satelitare se vor cartea zonele acoperite cu arbori și arbuști în habitatul potențial al speciei. Se vor culege date din teren pentru a stabili compoziția specifică a comunităților de vegetație lemnoasă din habitat. Valoarea parametrului trebuie determinată în termen de 3 ani și inclus în protocolul de monitorizare al speciei.

4050 *Isophya stysi* (Cosașul lui Stys)

Conform Formularului standard, starea de conservare a speciei este bună (B). Obiectivul de conservare specific sitului pentru această specie este menținerea stării de conservare, definit prin următorii parametri și valori țintă:

Parametru	Unitate de măsură	Valoare țintă	Informații suplimentare
Mărimea populației	Număr indivizi / clase de mărime a populației	Trebuie definită în termen de 2 ani	Evaluarea mărimii populației se va face prin metoda transectului liniar, cu capturarea și eliberarea indivizilor și prin metoda transectului auditiv, prin care vor fi identificați masculii care stridulează. Perioada ideală pentru studiu este de la mijlocul lunii iunie până la mijlocul lunii iulie, dar poate fi continuată până la începutul lunii august. Masculii stridulează mai ales după-amiaza spre seară și noaptea. De asemenea, masculii stridulează de avertizare atunci când se apropie de ei un pericol, deci pot fi identificați relativ ușor prin metoda transectului acustic. Valoarea parametrului trebuie determinată în termen de 2 ani și inclusă în protocolul de monitorizare a speciei.
Suprafața habitatului speciei	ha	Trebuie definită în termen de 2 ani	Se calculează în funcție de suprafața pajiștilor higro-mezofile și mezofile (imagini satelitare și din teren), acolo unde există specii erbacee înalte și / sau zone cu tufișuri. Valoarea parametrului trebuie determinată în termen de 2 ani și inclusă în protocolul de monitorizare a speciei.
Suprafața vegetației erbacee înalte (peste 50 cm) în pajiști	ha	Trebuie definită în termen de 2 ani	Suprafața vegetației erbacee înalte (peste 50 cm) în pajiști higro-mezofile și mezofile trebuie calculată folosind imagini satelitare și confirmarea prin studii în teren. Specia necesită pajiști bogate în specii de dicotiledonate. Este necesară menținerea acestor tipuri de habitat prin pășunat non-intensiv sau cosit doar o dată pe an.
Bogăția specifică a habitatului	Număr specii plante / 25	Cel puțin 20	Indicator al integrității vegetației, importantă pentru această specie, habitatul principal al speciei fiind pajiștile bogate în specii de dicotiledonate.

speciei	m ²		
Acoperirea vegetației arborescente	% / ha	Mai puțin de 20	Abandonul pajiștilor și acoperirea prea mare a vegetației arborescente reprezintă o amenințare pentru specie, astfel trebuie monitorizată și controlată.

1084* *Osmoderma eremita*

Conform Formularului standard, starea de conservare a speciei este bună (B). Obiectivul de conservare specific sitului pentru această specie este menținerea stării de conservare, definit prin următorii parametri și valori țintă:

Parametru	Unitate de măsură	Valoare țintă	Informații suplimentare
Mărimea populație	Număr indivizi / clase de mărime a populației	Trebuie definită în termen de 2 ani	Mărimea populației speciei nu este cunoscută. Valoarea parametrului trebuie determinată în termen de 2 ani și inclusă în protocolul de monitorizare al speciei
Suprafața habitatului speciei	ha	Cel puțin 1983	Specie stenotopă, silvicolă, saproxilică și xilodetriticolă ce preferă pădurile bătrâne de foioase cu zone deschise, parcuri, livezi bătrâne. Adultul poate fi observat pe trunchiuri moarte, scorburoase și cu humus sau în acumulări de lemn putred (rezultat ca urmare a prezenței fungilor nonpatogeni) de la baza arborilor scorburoși, în cavitățile ce conțin o cantitate mare de lemn putred aflate pe trunchiuri sau ramuri principale. Larvele trăiesc în lemnul putred din scorburile diferitelor esențe cu frunze căzătoare, îndeosebi stejari (Fusu et al. 2015). Suprafața habitatului pădurilor de foioase în aria naturală protejată este aproximativ 1983 ha. Valoarea parametrului trebuie determinată în termen de 2 ani și inclusă în protocolul de monitorizare al speciei.
Arbori de foioase mai bătrâni de 130-150 de ani, în afara pădurilor, în arealul potențial de distribuție a speciei	Număr total de arbori	Trebuie definită în termen de 2 ani	Se estimează numărul de arbori cu vârsta de peste 130-150 ani, izolați în pajiști etc. Valoarea parametrului trebuie determinată în termen de 2 ani și inclusă în protocolul de monitorizare al speciei.
Arbori de foioase bătrâni în trupuri de pădure	Număr arbori / ha	Cel puțin 5	Se estimează numărul de arbori cu vârsta de peste 100 ani. Valoarea parametrului trebuie determinată în termen de 2 ani și inclusă în protocolul de monitorizare al speciei.

Volumul de lemn mort în habitatele speciei	m ³ / ha	Cel puțin 20	Se calculează volumul de lemn mort din pădurile cu stejar, unde există arbori a căror vârstă depășește 80-100 ani.
--	---------------------	--------------	--

5.5 Obiectivele de conservare din planul de management pentru speciile de plante

4070 *Campanula serrata* (Clopotei)

Marimea populatiilor speciei la nivelul sitului este estimata la 560 indivizi, pe baza studiilor de teren si a Planului de management. Dintre cele 14 populatii identificate, 13 sunt in stare de conservare favorabila si o singura populatie (cea de pe Scaunul Domnului) este intr-o stare de conservare rea-inadecvata, aflata in descrestere. Cu toate acestea, starea de conservare a speciei la nivelul sitului se considera **favorabila**. Obiectivul de conservare specific pentru aceasta specie este **mentinerea starii de conservare**, definit prin urmatoarii parametri si valori tinta:

Parametru	Unitate de masura	Valoare tinta	Informatii suplimentare
Marime populatie	Numar indivizi / Clasa de marime a populatiei	Cel putin 560 4	Specia este sporadica in sit, pe baza Raportului final de inventariere a plantelor, in cele 14 puncte de observatie (populatii) au fost identificati 560 indivizi pe o suprafata totala cumulata de 302 mp. Acest numar se considera numarul minim de indivizi estimat per sit.
Distributia speciei	Numar locatii (ocurente)	Cel putin 14	Specia a fost identificata in urmatoarele locatii, insumand 14 populatii distincte: Scaunul Domnului, deasupra la Mestera-Stancenii (Borta), Gudea Mare, deasupra la Lapusna si in bazinul hidrografic Sovata (Platoul Repas, Poiana Rusu, Poiana Cerepes).
Suprafata habitatului speciei	ha	Cel putin 28	Indivizii speciei au fost identificati in special in habitatul 6250 – Fanete montane (11 populatii), dar si in habitatul 6230* – Pajisti de Nardus bogate in specii, pe substraturi silicaticice (3 populatii). Pentru mentinerea starii favorabile de conservare a speciei, recomandam mentinerea starii de conservare favorabile a habitatelor in care se dezvoltă fiecare populatie, pe o suprafata minima de 2 ha. Avand in vedere ca avem 14 populatii, suprafata minima a habitatelor in stare de conservare favorabila la nivelul sitului este de 28 ha.
Abundenta specii alohtone (invazive si potential invazive)	Procent acoperire / ha	Mai putin de 1%	Raportul final si Planul de management nu fac referire la prezenta speciilor alohtone invazive si potential invazive.
Abundenta specii indicatoare pentru perturbari (specii indicatoare de eutrofizare, specii nitrofile, specii ruderales)	Procent acoperire / ha	Mai putin de 5%	Raportul final si Planul de management nu fac referire la prezenta speciilor indicatoare de perturbari.

Parametru	Unitate de masura	Valoare tinta	Informatii suplimentare
Numarul si procentul populatiilor cu tendinta pozitiva sau stabila a productiei de seminte (in cazul speciilor foarte periclitate, adica cu marime de populatii mici, raspandire restransa ca numar si suprafata)	Numar de populatii % din numarul total de populatii	14 100	Nu exista date concrete asupra acestui parametru. Insa observatiile din teren asupra efectivului populational si asupra factorilor antropici (presiuni/amenintari) arata ca, 6 populatii prezinta o tendinta stabila iar la restul populatiilor se preconizeaza o descrestere in viitor.

6. Descrierea starii de conservare a ariei naturale protejate de interes comunitar

Pentru evaluarea starii de conservare a habitatelor forestiere s-a folosit setul de indicatori propus in cadrul Proiectului LIFE05 NAT/RO/000176 - „Habitatate prioritare alpine, subalpine si forestiere din Romania” (Stancioiu et al. 2008). Desigur, pentru un management corespunzator al populatiilor speciilor de de pasari si carnivore pentru care a fost propus situl, pot aparea anumite masuri in plus fata de cele referitoare strict la gospodaria durabila a habitatelor forestiere, inasa nu consideram ca vor exista motive pentru care unele vor intra in conflict cu celelalte.

Starea de conservare se refera la habitatul ca intreg (la nivel de sit) si nu la portiuni din acesta (arborete individuale din cadrul sitului). Cu toate acestea, din motive tehnico-organizatorice (situatii complexe sub raportul proprietatii, administrarii, fragmentarii habitatului etc.), consideram ca aceasta trebuie sa fie evaluata la **nivelul fiecarui arboret** (ca unitate elementara in gospodaria padurilor) folosind ca model de referinta structura tipurilor natural fundamentale de padure (Pascovschi si Leandru 1958). Daca fiecare arboret va prezenta o stare de conservare favorabila cu atat mai mult suma lor (intreaga suprafata a habitatului la nivel de sit) va fi intr-o astfel de stare. In plus, existenta unei portiuni cat de mici intr-o stare nefavorabila conservarii ar putea trece neobservata (efectul ei asupra intregului ar putea fi considerat drept nesemnificativ) in cazul in care habitatul este evaluat ca intreg si nu la nivel de arboret individual asa cum propunem in abordarea de fata.

Tabelul 6.1. Evaluarea starii favorabile de conservare (extras din Stancioiu et al. 2009)

Indicatorul supus evaluarii	Mod de exprimare	Valoarea indicatorului	
		Normala	Pragul acceptabil
1. Suprafata			
1.1. Suprafata minima	hectare	≥ 1 la arboretele pure	Minim 1
		≥ 3 la arboretele amestecate	Minim 3
1.2. Dinamica suprafetei	% de diminuare (privita ca distrugere atat a biotopului cat si a biocenozei) din suprafata subparcelei	0	Maxim 5
2. Etajul arborilor			
2.1. Compozitia	% de participare a speciilor principale de baza in compozitia arboretului, potrivit tipului natural fundamental de padure	80 – 100 in cazul arboretelor pure sau constituite doar din specii principale de baza	Minim 60
		50 – 70 in cazul arboretelor de amestec dintre specii principale de baza si alte specii	Minim 40
2.2. Specii alohtone	% din compozitia arboretului	0	Maxim 20
2.3. Mod de regenerare	% de arbori regenerati din samanta din total arboret	100	Minim 60
2.4. Consistenta - cu exceptia arboretelor in curs de regenerare	% de inchidere a coronamentului la nivel de arboret	80 – 100 in cazul habitatelor de padure	Minim 70
		30 – 50 in cazul habitatelor de rariste	Minim 20
2.5. Numarul de arbori	Numar de arbori la hectar	4 – 5 in arborete de pana la 80 ani	Minim 3

Indicatorul supus evaluării	Mod de exprimare	Valoarea indicatorului	
		Normala	Pragul acceptabil
uscata pe picior (cu exceptia arboretelor sub 20 ani)		2 – 3 in arborete de peste 80 ani	Minim 1
2.6. Numarul de arbori aflati in curs de descompunere pe sol (cu exceptia arboretelor sub 20 ani)	Numar de arbori la hectar	4 – 5 in arborete de pana la 80 ani	Minim 3
		2 – 3 in arborete de peste 80 ani	Minim 1
3. Semintisul (doar in arboretele sau terenurile in curs de regenerare)			
3.1. Compozitia	% de participare a speciilor principale de baza in compozitia arboretului, potrivit tipului natural fundamental de padure	80 – 100 in cazul arboretelor pure sau constituite doar din specii principale de baza	Minim 60
		50 – 70 in cazul arboretelor de amestec dintre specii principale de baza si alte specii	Minim 40
3.2. Specii alohtone	% de acoperire pe care il realizeaza speciile alohtone din total subparcela	0	Maxim 20
3.3. Mod de regenerare	% de acoperire pe care il realizeaza exemplarele regenerare din samanta din total semintis	100	Minim 70 %
3.4. Grad de acoperire	% de acoperire pe care il realizeaza semintisului plus arborii batrani (unde exista – in cazul arboretelor in care se aplica tratamente bazate pe regenerare sub masiv) din total arboret	≥ 80 in cazul habitatelor de padure	Minim 70
		> 30 in cazul habitatelor de rariste	Minim 20
4. Subarboretul (doar in arboretele cu varsta de peste 30 ani)			
4.1. Specii alohtone	% de acoperire din suprafata arboretului	0	Maxim 20
5. Stratul ierbos (doar in arboretele cu varsta de peste 30 ani)			
5.1. Specii alohtone	% de acoperire din suprafata arboretului	0	Maxim 20
6. Perturbari			
6.1. Suprafata afectata a etajului arborilor	% din suprafata arboretului pe care existenta etajului arborilor este pusa in pericol	0	Maxim 10
6.2. Suprafata afectata a semintisului	% din suprafata arboretului pe care existenta semintisului este pusa in pericol	0	Maxim 20
6.3. Suprafata afectata a subarboretului	% din suprafata arboretului pe care existenta subarboretului este pusa in pericol	0	Maxim 20
6.4. Suprafata afectata a stratului ierbos	% din suprafata arboretului pe care existenta stratului ierbos este pusa in pericol	0	Maxim 20

In ceea ce priveste indicatorii prezentati in tabel se impun urmatoarele clarificari (Stancioiu et al. 2008):

Suprafata habitatului. Chiar daca nu exista limite de suprafata impuse de Reteaua Natura 2000, in general, atunci cand habitatul in cauza ocupa suprafete prea mici, intrucat mentinerea integralitatii si a continuitatii acestuia sunt dificil de asigurat, se recomanda fie sa i se mareasca suprafata (daca acest lucru este posibil), fie suprafata respectiva sa fie considerata „fara cod Natura 2000”;

Dinamica suprafetei. Trebuie retinut faptul ca acest indicator se refera strict la diminuarea suprafetei pe care exista habitatul de importanta comunitara (pentru care a fost declarat situl). In plus, chiar si pentru cazurile in care diminuarea suprafetei este sub pragul maxim admis prezentat in tabel, se vor lua masuri de revenire cel putin la suprafata initiala (fie prin refacere pe vechiul amplasament, fie prin extindere intr-o alta zona).

Compozitia arboretului. In arboretele tinere trebuie privita ca grad de acoperire al coronamentului, iar in cele mature ca indice de densitate (pondere in volum).

Modul de regenerare a arboretului. Trebuie subliniat faptul ca Reteaua Ecologica Natura 2000 nu impune regenerarea exclusiv din samanta a habitatelor forestiere¹. Cu toate acestea, avand in vedere efectele negative ale regenerarii repetate din lastari, este de preferat ca regenerarea generativa (sau cea din drajoni, atunci cand cea din samanta este dificil de realizat) sa fie promovata ori de cate ori este posibil. Regenerarea generativa include si plantatiile (dar cu puieti obtinuti din samanta de provenienta corespunzatoare – locala sau din ecotip similar).

Arbori uscati in arboret. Reteaua Ecologica Natura 2000 nu impune dar recomanda prezenta lemnului mort (i.e. arbori uscati pe picior sau cazuti la sol). Cu toate acestea, prezenta acestora in arboret denota o biodiversitate crescuta si ca atare existenta lor trebuie promovata. La evaluarea acestui indicator se vor inventaria arborii de acest fel de dimensiuni medii la nivel de arboret. In plus, in arboretele tinere (sub 20 ani), in care eliminarea naturala este foarte activa, acesti indicatori nu au relevanta.

Gradul de acoperire al semintisului. Acest indicator nu se va estima in primii 2 ani dupa executarea unei taieri de regenerare (mai ales in cazul celor cu caracter de insamantare).

Compozitia floristica a subarboretului si paturii erbacee. La evaluare se va tine seama de stadiul de dezvoltare a arboretului. In plus, in cazul paturii erbacee este de dorit ca evaluarea sa surprinda atat aspectul vernal cat si cel estival.

Perturbari. Se includ aici suprafete de pe care minim 50% din exemplarele unui etaj al arboretului sunt vatamate (intelegand prin aceasta ca la nivel de fito-individ intensitatea distrugerilor reprezinta cel putin 50% din suprafata asimilatoare); nu vor face obiectul evaluarii etajele care asigura o acoperire mai mica de 10%. Evaluarea se face la nivelul fiecarui etaj, nu se cumuleaza suprafetele afectate de la mai multe etaje. Factorii de stres/situatiile limitative care pot avea un impact major asupra habitatelor forestiere din sit sunt in general:

de natura abiotica: doboraturi/rupturi produse de vant si/sau de zapada, viituri/revarsari de ape, depuneri de materiale aluvionare, etc.;

de natura biotica: vatamari produse de insecte, ciuperci, plante parazite, microorganisme, fauna etc.;

de natura antropica: taieri ilegale, incendieri, poluare, exploatarea resurselor (e.g. roca, nisip, pietris etc.), eroziunea si reducerea stabilitatii terenului, pasunatul etc. Totusi chiar daca anumite perturbari (pasunatul si trecerea animalelor prin habitat, incendiile de litiera etc.) nu au un efect imediat si foarte vizibil asupra etajului arborilor, suprafata afectata de acestea nu trebuie sa depaseasca 20 % din suprafata totala a arboretului.

In sistemele europene de clasificare ale habitatelor, prin habitat se intelege un ecosistem, adica un habitat stricto sensu (loc de viata, adica mediul abiotic in care traieste un organism sau o biocenoza - un geotop caruia ii corespunde un ecotop) si biocenoza corespunzatoare care il ocupa.

Orice modificare survenita la nivelul acestui habitat poate afecta mai mult sau mai putin integritatea ariei.

Prevederile amenajamentului silvic - paduri proprietate publica apartinand Comunei Solovastru, nu vor afecta in mod negativ habitatele si speciile incluse in formularul standard al sitului. De asemenea, nu vor fi afectate habitatele de adapost si reproducere ale speciilor descrise in Formularul Standard Natura 2000.

Mai mult, prin prevederile sale, amenajamentul propus contribuie la mentinerea relatiilor structurale si functionale care creeaza si mentin integritatea ariilor naturale protejate de interes comunitar ROSCI0019 Calimani-Gurghiu, ROSPA0033 Depresiunea si Muntii Giurgeului si ROSCI0320 Mociar.

7. Alte informatii relevante privind conservarea ariei naturale protejate de interes comunitar, inclusiv posibile schimbari in evolutia naturala a ariei naturale protejate de interes comunitar

Baza legislativa pentru infiintarea retelei Natura 2000 o constituie Directivele 79/409/EC („Directiva Pasari”) si 92/43/EEC („Directiva Habitate”). Conform Directivei Habitate, scopul retelei Natura 2000 este de a stabili un „*statut de conservare favorabil*” pentru habitatele si speciile considerate a fi de interes comunitar.

Deoarece Statelor Membre le revine responsabilitatea de a stabili masurile concrete de conservare si posibilele restrictii in utilizarea siturilor Natura 2000, conditiile locale reprezinta factorul decisiv in managementul fiecarui sit.

Conceptul de exploatare multi-functionala a padurii se afla in centrul strategiei UE de exploatare a padurii si este recunoscut pe scara larga in Europa. Acest concept integreaza toate beneficiile importante pe care padurea le aduce societatii (functia ecologica, economica, de protectie si sociala).

La nivel european, cadrul legal pentru implementarea Retelei Natura 2000 il reprezinta doua directive ale Comisiei Europene: Directiva 79/409/CEE privind conservarea pasarilor salbatice, cunoscuta sub numele de „Directiva Pasari” (adoptata la 2 aprilie 1979) si Directiva 92/43/CEE referitoare la conservarea habitatelor naturale, a florei si a faunei salbatice, cunoscuta sub numele de „Directiva Habitate” (adoptata la 21 mai 1992). Aceste directive contin in anexe listele cu speciile si tipurile de habitate care fac obiectul Retelei Natura 2000.

Pentru Romania, autoritatea responsabila pentru implementarea Retelei Natura 2000 este Guvernul Romaniei, prin Ministerul Mediului, Apelor si Padurilor, conform obligatiilor asumate in cadrul negocierilor de aderare la Uniunea Europeana pentru Capitolul 22 Mediu, sectorul protectia naturii. Din punct de vedere legal, cele doua directive europene au fost transpuse initial in legislatia romaneasca prin Legea 462/2001, pentru aprobarea Ordonantei de Urgenta a Guvernului nr. 236/2000 privind regimul ariilor naturale protejate, conservarea habitatelor naturale, a florei si faunei salbatice. Ulterior, au fost promulgate H.G. nr. 1284/2007 privind declararea ariilor de protectie avifaunistica, ca parte integranta a retelei ecologice europene Natura 2000 in Romania si O.M. nr. 1964/2007 privind instituirea regimului de arie naturala protejata pentru siturile de importanta comunitara, ca parte integranta a retelei ecologice europene Natura 2000 in Romania. In luna iunie a anului 2007 a fost promulgata *Ordonanta de Urgenta nr. 57/2007 privind regimul ariilor naturale protejate, conservarea habitatelor naturale, a florei si faunei salbatice* care, in comparatie cu actele anterioare, contine prevederi mai detaliate referitoare atat la constituirea retelei Natura 2000 cat si la administrarea siturilor si exercitarea controlului aplicarii reglementarilor legale instituite pentru acestea (preluat dupa Stanciou & al, 2008; Pop & Florescu 2008).

Amenintarile majore privind speciile si habitatele siturilor specificate in Formularele Standard Natura 2000 sunt:

- Vanatoare ilegala (braconajul, otravirea si capcanele)
- Pescuitul ilegal
- Defrisarile necontrolate

Pasunatul reprezinta o amenintare negativa atunci cand este practicat in zonele unde se gasesc specii protejate de flora

Depozitarea deseurilor menajere

Alte activitati cu impact negativ asupra speciilor si habitatelor din siturile Natura 2000: focul, pradarea statiunilor florisitice, utilizarea pesticidelor, impactul generat de turismul dezorganizat.

C. IDENTIFICAREA SI EVALUAREA IMPACTULUI

1. Identificarea impactului

1.1 Prevederi al planului de amenajare silvica ce pot afecta semnificativ starea de conservare a habitatelor

In vedere respectarii obiectivelor de conservare ale siturilor ROSCI0320 Mociar, ROSCI0019 Calimani-Gurghiu, ROSPA0033 Depresiunea si Muntii Giurgeului si corespunzator obiectivelor ecologice, economice si sociale, padurea din zona luata in discutie a fost incadrata in totalitate in grupa I – paduri cu functii speciale de protectie.

Grupele si categoriile functionale stabilite pentru fiecare arboret in parte pe toata suprafata sunt urmatoarele:

Tabelul 1.1.1.

Tip functional	Categoriile functionale		Suprafata	
	Denumirea	Teluri de gospodarire	ha	%
GRUPA I - Paduri cu functii speciale de protectie				
TII	1.4E5Q - benzi de padure constituite din subparcele intregi situate de-a lungul cailor de comunicatii de importanta nationala si internationala (T II)	Protectie	185.12	68
TIV	1.5Q5R - arboretele din paduri/ecosisteme de padure cu valoare protectiva pentru habitate de interes comunitar si specii de interes deosebit incluse in arii speciale de conservare/situri de importanta comunitara in scopul conservarii habitatelor (din reseaua ecologica Natura 2000 – ROSCI 0019 Calimani - Gurghiu) (T IV)	Protectie si productie	87.90	32
TOTAL GRUPA I			273.02	100
GRUPA II - Paduri cu functii de productie si de protectie				
TVI	2.1C – paduri destinate sa produca, in principal, lemn pentru cherestea (T VI)	Productie si protectie	14.60	100
TOTAL GRUPA II			14.60	100
TOTAL UP			287.62	100

Tabelul 1.2.2

Tipul de categorie functionala	Categoriile functionale	Teluri de gospodarire	Suprafata	
			ha	%
T II	1.4E(1.4E5Q)	Protectie	185.12	64
T IV	1.1C (1.5Q5R)	Protectie si productie	87.90	31
T VI	1.1C	Productie si protectie si	14.60	5

Pentru padurile de protectie, lucrarile de ingrijire se executa in acelasi ritm ca si in padurile cu functie de productie, adoptand insa intensitati mai scazute.

Diferente importante apar la alegerea tratamentelor, astfel:

- tipul II: paduri cu functii speciale de protectie situate in statiuni cu conditii grele sub raport ecologic, precum si arboretele in care nu este posibila sau admisa recoltarea de masa lemnoasa, impunandu-se numai lucrari speciale de conservare (TII).

- tipul IV: paduri cu functii speciale de protectie pentru care se admit, de regula decat tratamente intensive – taieri progresive, taieri succesive, cvasigradinarit (TIV).

- tipurile V si VI se refera la paduri cu functii de productie.

Conform normelor silvice, in padurile cu functii de protectie se impune unul din tipurile mentionate mai sus, cel mai frecvent Tipul II.

In cadrul amenajamentului, lucrarile propuse sunt in conformitate cu normele silvice in vigoare, fiind corespunzatoare cu necesitatile de mentinere a habitatelor intr-o stare favorabila de conservare.

Pentru a se putea justifica si explica mai bine modul in care lucrarile realizate nu afecteaza negativ starea de conservare a habitatelor si speciilor ce fac obiectul conservarii in siturilor ROSCI0320 Mociar, ROSCI 0019 Calimani-Gurghiu, ROSPA 0033 Depresiunea si Muntii Giurgeului, se face o scurta prezentare a principiilor, specificului si tehnicilor de aplicare a lucrarilor silvotehnice prevazute in amenajamentul silvic analizat (capitolul 5).

1.2. Analiza impactului in perioada de executie a lucrarilor in siturilor ROSCI0320 Mociar, ROSCI 0019 Calimani-Gurghiu, ROSPA 0033 Depresiunea si Muntii Giurgeului

Analiza impactului s-a realizat urmarind evolutia parametrilor ce caracterizeaza starea favorabila de conservare sub influenta lucrarilor propuse.

Deoarece lucrarile silvice propuse vizeaza direct habitatele de interes comunitar, a fost analizat doar impactul direct.

SCI sau SPA	Habitat Natura 2000	Lucrarea propusa	Impact pozitiv, nul sau slab negativ	Impact negativ		Observatii
				Mediu sau puternic	Durata impacului (ani)	
ROSCI 0320 MOCIAR ROSCI 0019	R4109	Impaduriri	Pozitiv	-	-	-
		Curatiri	Pozitiv	-	-	-
		Rarituri	Neutru	-	-	Un posibil impact negativ de slaba intensitate se poate resimti, pe o perioada scurta, datorita deschiderii cailor de colectare si a extragerii materialului lemnos.

SCI sau SPA	Habitat Natura 2000	Lucrarea propusa	Impact pozitiv, nul sau slab negativ	Impact negativ		Observatii
				Mediu sau puternic	Durata impacului (ani)	
		Taieri de igiena	Nul sau slab negativ	Mediu- Eliminarea arborilor batrani sau in descompunerea arborilor cu scorburi	10-20	Un posibil impact negativ de slaba intensitate se poate resimti, pe o scurta perioada, cu ocazia deschiderii cailor de colectare si a extragerii materialului lemnos.Necesitatea conservarii arborilor batrani sau in descompunere, a celor cu scorburi si a lemnului mort.
		Taieri progresive	-	Mediu (sau slab negativ) spre puternic – dominarea foioaselor in regenerari naturale in arboretele de amestec molid-fag.	1-5 20-50	Impactul negativ se va resimti din momentul aplicarii unei taieri in arboretul batran si pana cand semintisul natural instalat va asigura o acoperire corespunzatoare.Este necesara mentinerea proportiei amestecurilor fara disparitia sau dominarea fagului.La taierea definitiva se vor lasa in suprafata respectiva minim 5 arbori batrani/ha, din randul celor fara valoare.
		Taieri de conservare	Slab-meniu negativ	Posibile interventii care nu au in vedere conditiile stationale.	10-20	Un posibil impact negativ se va resimti pe o scurta perioada, datorita deschiderii cailor de colectare, a culoarelor de funicular si a extragerii materialului lemnos.Impact si la deschiderea ochiurilor de regenerare.

Impactul lucrarilor prevazute in amenajamentul silvic (pentru teritoriul ROSCI0320 Mociar) asupra habitatului 91Y0 Paduri de fag de tip Asperulo-Fagetum prin analiza efectelor asupra parametrilor ce definesc starea favorabila de conservare:

Parametrii	Solutia tehnica prevazuta in amenajament			
	Curatiri	Rarituri	Taieri progresive	Lucrari de ajutorarea regenerarilor naturale si de ingrijirea semintisului
1. Suprafata				
1.1 Suprafata minima	Fara schimbari	Fara schimbari	Fara schimbari	Fara schimbari
1.2 Dinamica suprafetei	Fara schimbari	Fara schimbari	Fara schimbari	Fara schimbari
2. Stratul arborescent				
2.1 Compozitia	Se amelioreaza cantitativ compozitia arboretelor	Se amelioreaza calitativ compozitia arboretelor	Se promoveaza regenerarea naturala a speciilor caracteristice tipului natural fundamental de padure	Fara schimbari
2.2 Specii alohtone	Se inlatura arborii din orice specie sau din orice plafon care prin pozitia lor impiedica cresterea si dezvoltarea arborilor de viitor	Se indeparteaza speciile necorespun-zatoare ca specie si conformare	Favovabil dezvoltarii speciilor alohtone	Fara schimbari
2.3 Mod de regenerare	Fara schimbari	Fara schimbari	Se promoveaza regenerarea naturala pe cale generativa	Fara schimbari
2.4 Consistenta, cu exceptia arboretelor in curs de regenerare	Reduce desimea arboretelor pentru a permite regulari- zarea cresterii in grosime si inaltime precum si a confi- guratiei coroanei	Amelioreaza can- titativ arboretele sub raportul distri- butiei lor spatiale activand creste- rea in grosime a arborilor de viitor	Se urmareste obtinerea regenerarii naturale sub masiv prin punerea in valoare a semintisurilor existente	Fara schimbari
2.5 Numar de arbori uscaci pe picior (cu exceptia arboretelor sub 20	Elimina exemplarele uscate	Se indeparteaza arborii uscaci sau in curs de uscare	Se extrag arborii uscaci sau in curs de uscare, cazuti, rupti sau doborati de vant,	Fara schimbari

Parametrii	Solutia tehnica prevazuta in amenajament			
	Curatiri	Rarituri	Taieri progresive	Lucrari de ajutorarea regenerarilor naturale si de ingrijirea semintisului
ani)			puternic atacati de insecte	
2.6 Numarul de arbori aflati in curs de descompunere pe sol (cu exceptia arboretelor sub 20 ani)	Se reduce numarul de arborii aflati in curs de descompunere	Se reduce numarul de arborii aflati in curs de descompunere	Se reduc arborii aflati in curs de descompunere	Fara schimbari
3. Semintisul				
3.1 Compozitia	Fara schimbari	Fara schimbari	Se urmareste obtinerea compozitiei corespunzatoare tipului natural fundamental de padure	Se corecteaza compozitia astfel incat sa se apropie de cea corespunzatoare tipului natural fundamental de padure
3.2 Specii alohtone	Fara schimbari	Fara schimbari	Favovabil dezvoltarii speciilor alohtone	Fara schimbari
3.3 Mod de regenerare	Fara schimbari	Fara schimbari	Se promoveaza regenerarea generativa	Fara schimbari
3.4 Grad de acoperire	Fara schimbari	Fara schimbari	Se urmareste sa se asigure dezvoltarea semintisului existent utilizabil deja instalat fie instalarea unuia nou acolo unde nu exista	Fara schimbari
4. Subarboretul				
4.1 Compozitia	Fara schimbari	Fara schimbari	Favorabil instalarii arbustilor	Fara schimbari
4.2 Specii alohtone	Nefavorabil instalarii arbustilor	Nefavorabil instalarii arbustilor	Favorabil instalarii arbustilor	Fara schimbari
5. Stratul ierbos si subarbustiv				
5.1 Compozitia	Se modifica microclimatul	Se modifica microclimatul	Favorabil instalarii speciilor ierboase	Se inlatura patura vie invadatoare in vederea instalarii si dezvoltarii

Parametrii	Solutia tehnica prevazuta in amenajament			
	Curatiri	Rarituri	Taieri progresive	Lucrari de ajutorarea regenerarilor naturale si de ingrijirea semintisului
				semintisului
5.2 Specii alohtone	Se modifica microclimatul	Se modifica microclimatul	Favorabil instalarii speciilor ierboase	Se modifica microclimatul

Impactul lucrarilor prevazute in amenajamentul silvic (pentru teritoriul ROSCI 0019 Calimani-Gurghiu) asupra habitatului 9410 - Paduri acidofile de Picea din etajul montan (Vaccinio-Piceetea) prin analiza efectelor asupra parametrilor ce definesc starea favorabila de conservare:

Parametrii	Solutia tehnica prevazuta in amenajament			
	Rarituri	Taieri de igiena	Taieri de conservare	Lucrari de ajutorarea regenerarilor naturale si de ingrijirea semintisului
1. Suprafata				
1.1 Suprafata minima	Fara schimbari	Fara schimbari	Fara schimbari	Fara schimbari
1.2 Dinamica suprafetei	Fara schimbari	Fara schimbari	Fara schimbari	Fara schimbari
2. Stratul arborescent				
2.1 Compozitia	Se amelioreaza calitativ compozitia arboretelor	Fara schimbari	Se promoveaza regenerarea naturala a speciilor caracteristice tipului natural fundamental de padure	Fara schimbari
2.2 Specii alohtone	Se indeparteaza speciile necorespun-zatoare ca specie si conformare	Fara schimbari	Favovabil dezvoltarii speciilor alohtone	Fara schimbari
2.3 Mod de regenerare	Fara schimbari	Fara schimbari	Se promoveaza regenerarea naturala pe cale generativa	Fara schimbari
2.4 Consistenta, cu exceptia arboretelor in curs de regenerare	Amelioreaza can-titativ arboretele sub raportul distributiei lor spatiale activand creste-rea in grosime a arborilor de viitor	Fara schimbari	Se urmareste obtinerea regenerarii naturale sub masiv prin punerea in valoare a semintisurilor existente	Fara schimbari
2.5 Numar de arbori uscaci pe picior (cu exceptia arboretelor sub 20 ani)	Se indeparteaza arborii uscaci sau in curs de uscare	Se extrag arborii uscaci sau in curs de uscare, cazuti, rupti sau doborati de vant,	Se extrag arborii uscaci sau in curs de uscare, cazuti, rupti sau doborati de vant, puternic atacati de insecte	Fara schimbari

Parametrii	Solutia tehnica prevazuta in amenajament			
	Rarituri	Taieri de igiena	Taieri de conservare	Lucrari de ajutorarea regenerarilor naturale si de ingrijirea semintisului
		puternic atacati de insecte		
2.6 Numarul de arbori aflati in curs de descompunere pe sol (cu exceptia arboretelor sub 20 ani)	Se reduce numarul de arborii aflati in curs de descompunere	Se reduce numarul de arborii aflati in curs de descompunere	Se reduc arborii aflati in curs de descompunere	Fara schimbari
3. Semintisul				
3.1 Compozitia	Fara schimbari	Se urmareste obtinerea de semintis natural format din speciile corespunzatoare tipului natural fundamental de padure	Se urmareste obtinerea compozitiei corespunzatoare tipului natural fundamental de padure	Se corecteaza compozitia astfel incat sa se apropie de cea corespunzatoare tipului natural fundamental de padure
3.2 Specii alohtone	Fara schimbari	Fara schimbari	Favovabil dezvoltarii speciilor alohtone	Fara schimbari
3.3 Mod de regenerare	Fara schimbari	Fara schimbari	Se promoveaza regenerarea generativa	Fara schimbari
3.4 Grad de acoperire	Fara schimbari	Fara schimbari	Se urmareste sa se asigure dezvoltarea semintisului existent utilizabil deja instalat fie instalarea unuia nou acolo unde nu exista	Fara schimbari
4. Subarboretul				
4.1 Compozitia	Fara schimbari	Fara schimbari	Favorabil instalarii arbustilor	Fara schimbari
4.2 Specii alohtone	Nefavorabil instalarii arbustilor	Favorabil instalarii arbustilor	Favorabil instalarii arbustilor	Fara schimbari

Parametrii	Solutia tehnica prevazuta in amenajament			
	Rarituri	Taieri de igiena	Taieri de conservare	Lucrari de ajutorarea regenerarilor naturale si de ingrijirea semintisului
5. Stratul ierbos si subarbustiv				
5.1 Compozitia	Se modifica microclimatul	Favorabil instalarii speciilor ierboase	Favorabil instalarii speciilor ierboase	Se inlatura patura vie invadatoare in vederea instalarii si dezvoltarii semintisului
5.2 Specii alohtone	Se modifica microclimatul	Favorabil instalarii speciilor ierboase	Favorabil instalarii speciilor ierboase	Se modifica microclimatul

Legenda:

Culoare standard

Impact

Culoare standard

Impact



Negativ semnificativ
Negativ nesemnificativ
Netru



Pozitiv nesemnificativ
Pozitiv semnificativ

Tabel 1.2.1 Evaluarea impactului lucrarilor silvotehnice aplicate arboretelor din UP X Solovastru

ua	Supr (ha)	Categ funct	Tip Padure	Lucrari propuse	Volum de extras	Cod habitat Romania	Cod Habitat Natura 2000	Impactul lucrarilor propuse prin amenajament
1	2	3	4	5	6	7	8	9
1A	55.13	1.5Q5R	114.1	Curatiri, Rarituri	2119	9410	R4208	Pozitiv nesemificativ
1B	15.67	1.5Q5R	114.1	Taieri de progresive ajutorarea regenerarii naturale,	1962	9410	R4208	Negativ nesemificativ
2	17.10	1.5Q5R	114.1	Rarituri	581	9410	R4208	Pozitiv nesemificativ
12A	5.99	1.4E2I5Q	614.3	Taieri de conservare ajutorarea regenerarii naturale	215	91Y0	R4143	Negativ nesemificativ
12D	3.62	1.4E2I5Q	614.3	Taieri de conservare ajutorarea regenerarii naturale	123	91Y0	R4143	Negativ nesemificativ
12F	1.79	1.4E2I5Q	614.3	Taieri de conservare ajutorarea regenerarii naturale	87	91Y0	R4143	Negativ nesemificativ
14	4.10	1.4E2I5Q	621.3	Taieri de conservare ajutorarea regenerarii naturale	104	91Y0	R4143	Negativ nesemificativ
22A	4.80	1.4E2I5Q	614.3	Taieri de conservare ajutorarea regenerarii naturale	146	91Y0	R4143	Negativ nesemificativ
23A	2.08	1.4E2I5Q	614.3	Rarituri	16	91Y0	R4143	Pozitiv nesemificativ
23B	10.32	1.4E2I5Q	614.3	Taieri de conservare ajutorarea regenerarii naturale	242	91Y0	R4143	Negativ nesemificativ
36A	20.42	1.4E2I5Q	614.3	Rarituri	178	91Y0	R4143	Pozitiv nesemificativ
37A	18.52	1.4E2I5Q	614.3	Rarituri	182	91Y0	R4143	Pozitiv nesemificativ
38A	2.10	1.4E2I5Q	614.3	Taieri de conservare ajutorarea regenerarii naturale	61	91Y0	R4143	Negativ nesemificativ
38B	11.38	1.4E2I5Q	614.3	Rarituri	109	91Y0	R4143	Pozitiv nesemificativ
50A	18.69	1.4E2I5Q	614.3	Taieri de conservare ajutorarea regenerarii naturale	534	91Y0	R4143	Negativ nesemificativ
50B	14.41	1.4E2I5Q	621.3	Taieri de igiena	127	91Y0	R4143	Neutru

ua	Supr (ha)	Categ funct	Tip Padure	Lucrari propuse	Volum de extras	Cod habitat Romania	Cod Habitat Natura 2000	Impactul lucrarilor propuse prin amenajament
1	2	3	4	5	6	7	8	9
54	33.80	1.4E2I5Q	614.3	Taieri de conservare ajutorarea regenerarii naturale	971	91Y0	R4143	Negativ nesemificativ
74A	11.46	1.4E2I5Q	614.3	Taieri de conservare ajutorarea regenerarii naturale	325	91Y0	R4143	Negativ nesemificativ
74B	7.84	1.4E2I5Q	621.3	Taieri de conservare ajutorarea regenerarii naturale	197	91Y0	R4143	Negativ nesemificativ
81A	5.19	1.4E2I5Q	614.3	Taieri de conservare ajutorarea regenerarii naturale	113	91Y0	R4143	Negativ nesemificativ
81B	6.80	1.4E2I5Q	621.3	Taieri de conservare ajutorarea regenerarii naturale	138	91Y0	R4143	Negativ nesemificativ
81C	1.81	1.4E2I5Q	621.3	Taieri de igiena	16	91Y0	R4143	Neutru

Din tabelele de mai sus se observa ca lucrarile propuse nu afecteaza in mod semnificativ negativ nici unul dintre parametrii care definesc starea favorabila de conservare a habitatelor care fac obiectul conservarii siturilor ROSCI0320 Mociar, ROSCI0019 Calimani-Gurghiu si ROSPA0033 Depresiunea si Muntii Giurgeului.

Sintetizand informatiile din tabele de mai sus s-a ajuns la concluzia ca lucrarile propuse nu afecteaza negativ semnificativ starea de conservare a habitatelor forestiere de interes comunitar pe termene mediu si lung.

Se poate concluziona ca:

- aplicarea prevederilor amenajamentului silvic nu conduc la pierderi de suprafata din habitatele de interes comunitar. Anumite lucrari precum completariile, curatiriile, rariturile au un caracter ajutorator in mentinerea sau imbunatatirea dupa caz a starii de conservare.

- modificarile pe termen scurt ale conditiilor de mediu la nivel local ca urmare a realizarii lucrarilor propuse in amenajament nu sunt diferite de cel ce au loc in mod natural in cadrul unei paduri, cu conditia respectarii masurilor de reducere a impactului recomandate in raportul de mediu.

Analizand prevederile amenajamentului silvic, se observa ca, acestea promoveaza mentinerea si chiar imbunatatirea starii actuale de conservare prin: aplicarea unui un ciclu de productie de 120 de ani si o varsta medie a exploatabilitatii de 118 ani, incadrarea tuturor arboretelor care compun proprietatea in grupa I functionala - paduri cu functii speciale de protectie, realizarea unor lucrari care sa conduca arboretele spre mentinerea refacerea compozitiei naturale caracteristice (de la compozitia actuala 50ST 26MO 13CA 7FA 1DT 1BR 1GO 1PI la compozitia in perspectiva 29ST 25GO 24MO 11FR 4FA 4STR 3PAM).

1.3. Analiza impactului prevederilor amenajamentului silvic asupra speciilor pentru care au fost declarate siturile Natura 2000 ROSCI0320 Mociar, ROSCI0019 Calimani-Gurghiu, ROSPA0033 Depresiunea si Muntii Giurgeului

1.3.1 Analiza impactului cumulativ asupra habitatelor care fac obiectul conservarii sitului Natura 2000

Impactul cumulativ a fost analizat pentru suprafata de 134 936 + 4 017 ha ce reprezinta suprafata siturilor ROSCI0320 Mociar, ROSCI0019 Calimani-Gurghiu, ROSPA 0033 Depresiunea si Muntii Giurgeului si pentru zonele invecinate amenajamentului.

Conform clasificarii Corinne Land Cover, conform formularului standard, in cadrul sitului ROSCI0019 Calimani-Gurghiu in suprafata de 134 936 ha au fost identificate mai multe categorii de folosinta a terenului:

- 3% 322 – Tufisuri, tufarisuri
- 2% 321 – Pajisti naturale
- 7% 231 - Pasuni
- 19% 311 – Paduri de foioase
- 20% 312 – Paduri de conifere
- 41% 313 – Paduri de amestec
- 8% 324 – Habitate de paduri (paduri in tranzitie)

Conform clasificarii Corinne Land Cover, conform formularului standard, in cadrul sitului ROSCI0320 Mociar in suprafata de 4 017 ha au fost identificate mai multe categorii de folosinta a terenului:

- 2% 211- 213 Culturi (teren arabil)
- 19% 231 – Pasuni
- 24% -242, 243 Alte terenuri arabile
- 53% 311 – Paduri de foioase
- 2% 324 – Habitate de paduri (paduri in tranzicie)

Conform clasificarii Corinne Land Cover, conform formularului standard, in cadrul sitului ROSPA0033 Depresiunea si Muntii Giurgeului in suprafata de 87 892 ha au fost identificate mai multe categorii de folosinta a terenului:

- 5% 211- 213 Culturi (teren arabil)
- 27% 231 – Pasuni
- 6% -242, 243 Alte terenuri arabile
- 4% 311 – Paduri de foioase
- 38% 312 – Paduri de conifere
- 6% 313 – Paduri de amestec
- 14% 324 – Habitate de paduri (paduri in tranzicie)

Suprafata de padure pentru care a fost realizat amenajamentul este localizata in zona sudica a comunei Solovastru. Aici se deruleaza in special activitati silvice, conform amenajamentelor forestiere. Suprafata luata in discutie se invecineaza cu urmatoarele proprietati supuse regimului silvic:

Tabelul 13.1.1.

Puncte cardinale	Vecinatati	L i m i t e		Hotare
		Felul	Denumire	
Nord	Pasuni si fanete	conventionala	-	liziera padurii
	Paduri particulare	conventionala	-	semne conventionale
	OS Gurghiu	conventionala	-	semne conventionale
	O.S. Fancel	conventionala	-	semne conventionale
Est	Paduri particulare	naturala	-	semne conventionale
	Paduri Composesorat Jabenita	conventionala	parau	semne conventionale
	Pasuni si fanete	conventionala	-	liziera padurii
	O.S Gurghiu	conventionala	-	semne conventionale
Sud	O.S. Gurghiu	naturala	-	semne conventionale
	Pasuni Comuna Solovastru	conventionala	-	liziera padurii
	Paduri Composesorat Jabenita	conventionala	-	semne conventionale
	Paduri particulare	conventionala	-	semne conventionale
Vest	Pasuni Comuna Solovastru	conventionala	-	liziera padurii
	O.S. Gurghiu	conventionala	-	semne conventionale

Pornind de la premisa ca amenajamentele silvice ale proprietatilor invecinate au fost realizate in conformitate normele tehnice in vigoare, luand in considerare situatia concreta din teren, se estimeaza ca impactul cumulat al acestor amenajamente asupra integritatii siturilor Natura 2000 este nesemnificativ.

1.3.2. Analiza impactului prevederilor amenajamentului silvic asupra speciilor pentru care a fost declarat situl Natura 2000 ROSCI0320 Mociar, ROSCI0019 Calimani-Gurghiu, ROSPA0033 Depresiunea si Muntii Giurgeului

SCI sau SPA	Specie Natura 2000	Lucrare propusa	Impact pozitiv, nul sau slab negativ	Impact negativ		Observatii
				Mediu sau puternic	Durata Impactului (ani)	
ROSCI0019	<i>*Ursus arctor, Canis lupus, Lynx lynx</i>	Impaduriri	Pozitiv sau nul	-	-	-
		Completari	Pozitiv sau nul	-	-	-
		Revizuirea culturilor	Pozitiv sau nul	-	-	-
		Receperea sem.vatamat	Pozitiv sau nul	-	-	-
		Mobilizarea solului	Pozitiv sau nul	-	-	-
		Ingrijirea cult.tinere	Pozitiv sau nul	-	-	-
		Extragerea sem.neutilizabil	Pozitiv sau nul	-	-	-
		Extragerea subarboretului	Nul	-	-	-
		Receperea sem.vatamat	Nul	-	-	-
		Descoplesiri	Pozitiv sau nul	-	-	-
		Degajari	Nul	-	-	-
		Curatiri	Nul	-	-	-
		Rarituri	Nul	-	-	-
		Taieri de igiena	Nul	-	-	-
		Taieri rase in benzi alaturate	Nul	-	-	-
		Taieri progresive		Mediu	-	Daca se inlatura fagii care fructifica abundent -
		Taieri de conservare	Nul	-	-	-
<i>*Lutra lutra</i>	Impaduriri, Completari, Reviz.culturilor, Recep.sem.vat., Mobiliz.de sol, Ingrij.cult.tin., Extragerea sem.neutiliz., Receperea sem.vatamat,	Pozitiv sau nul	-	-	-	
	Descoplesiri	Nul	-	-	-	
	Degajari	Nul	-	-	-	

SCI sau SPA	Specie Natura 2000	Lucrare propusa	Impact pozitiv,nul sau slab negativ	Impact negativ		Observatii
				Mediu sau puternic	Durata Impactului (ani)	
		Curatiri	Nul	-	-	-
		Rarituri	Nul sau slab negativ	-	-	Un posibil impact negativ de slaba intensitate se poate resimti, pe o perioada scurta, cu ocazia colectarii materialului lemnos. Daca nu se trag lemnele in albia paraielor este impact negativ puternic.
		Taieri de igiena	Nul sau slab negativ	-	-	
		Taieri progresive	Slab negativ	-	-	
		Taieri de conservare	Slab negativ	-	-	
		Impaduriri Completari Reviz.culturilor Recep.sem.vat. Mobiliz. de sol Ingrij.cult.tin. Extr.sem.neut. Recep.sem.vat.	Pozitiv sau nul	-	-	
	Descoplesiri	Pozitiv sau nul	-	-	-	
	<i>Myotis blythii</i> , <i>Myotis myotis</i> , <i>Barbastella barbastellus</i>	Degajari	Nul	-	-	-
		Curatiri	Nul	-	-	-
		Rarituri	Nul	-	-	-
		Taieri de igiena	Nul sau slab negativ	-	-	Impact negativ puternic poate fi daca nu se lasa cei minim 5 arbori scorburosi la ha (masura prevazuta de planul de management) Un posibil impact negativ de slaba intensitate se poate resimti,pe o scurta perioada, cu ocazia extragerii materialului lemnos
		Taieri progresive	slab negativ	-	-	
		Taieri de conservare	slab negativ	-	-	
	<i>Triturus cristatus</i> , <i>Triturus montandoni</i> , <i>Bombina variegata</i>	Impaduriri Completari Reviz.culturilor Recep.sem.vat. Mobiliz. de sol Ingrij.cult.tin. Extr.sem.neut. Recep.sem.vat.	Nul	-	-	-
		Descoplesiri	Nul	-	-	-
		Degajari	Nul	-	-	-
		Curatiri	Nul	-	-	-

SCI sau SPA	Specie Natura 2000	Lucrare propusa	Impact pozitiv,nul sau slab negativ	Impact negativ		Observatii
				Mediu sau puternic	Durata Impactului (ani)	
		Rarituri	Pozitiv pana la slab negativ	-	-	Impact pozitiv poate aduce executarea unor drumuri de pamant, pentru colectare.Un posibil impact negativ de slaba intensitate se poate resimti, pe o scurta perioada, cu ocazia extragerii materialului lemnos.
		Taieri de igiena	Pozitiv pana la slab negativ	-	-	
		Taieri progresive	Pozitiv pana la slab negativ	-	-	
		Taieri de conservare	Pozitiv pana la slab negativ	-	-	
<i>Cottus gobio,</i> <i>Eudontomyzon Danfordi,</i> <i>Gobio uranoscopus,</i> <i>Barbus meridionalis</i>	Impaduriri Completari, Reviz.culturilor Recep.sem.vat. Mobiliz.de sol Ingrij.cult.tin. Extr.sem.neut. Recep.sem.vat.	Nul	-	-	Un posibil impact negativ de slaba intensitate se poate resimti, pe o scurta perioada, cu ocazia colectarii materialului lemnos. Impactul este semnificativ daca se trag lemnele prin paraie si apa incarcata cu substante organice ajunge in paraie, rauri cu specii de pesti	
	Descoplesiri	Nul	-	-		
	Degajari	Nul	-	-		
	Curatiri	Nul	-	-		
	Rarituri	Nul sau slab negativ	-	-		
	Taieri de igiena	Nul sau slab negativ	-	-		
	Taieri progresive	Slab negativ	-	-		
<i>Callimorpha quadripunctaria</i> <i>Isophya stysi</i> <i>Osmoderma eremita</i>	Impaduriri Completari Reviz.culturilor Recep.sem.vat. Mobiliz.de sol Ingrij.cult.tin. Extr.sem.neut. Recep.sem.vat.	Pozitiv sau nul	-	-	-	
	Descoplesiri	Nul	-	-	-	
	Degajari					
	Curatiri					
	Rarituri					

SCI sau SPA	Specie Natura 2000	Lucrare propusa	Impact pozitiv, nul sau slab negativ	Impact negativ		Observatii
				Mediu sau puternic	Durata Impactului (ani)	
		Taieri de igiena				
		Taieri progresive		Mediu	-	Impact negativ puternic daca nu se lasa cei minim 3 arbori uscati la ha (masura prevazuta de planul de management) impact negativ de slaba intensitate se poate resimti pe perioada recoltarii materialului lemnos
		Taieri de conservare	Nul	-	-	Impact negativ puternic daca nu se lasa cei minim 3 arbori uscati la ha (masura prevazuta de planul de management)

Mentinerea statului de conservare favorabila la nivelul speciilor este indisolubil legata de existenta unei stari favorabile de conservare a habitatelor. Prin urmare, pastrand habitatul speciilor intr-o stare propice, se poate afirma cu certitudine ca parametrii de stare ai acestora se vor mentine nemodificati.

Posibilele efecte negative asupra animalelor cu respectarea masurilor de conservare prevazute in planul de management al sitului Natura 2000 nu vor depasi nivelul de intensitate medie. Aceasta se mai datoreaza mobilitatii acestora in teritoriu, dar si pentru ca habitatele, la nivelul sitului, se caracterizeaza printr-o dinamica continua si echilibrata a varstelor, in care unele imbatranesc iar altele sunt intinerite.

1.3.5. Concluzii ale analizei impactului prevederilor amenajamentului silvic asupra habitatelor si speciilor de interes comunitar

Ca urmare a masurilor propuse in cadrul amenajamentului silvic, integritatea ariei naturale protejate ROSCI0320 Mociar, ROSCI0019 Calimani-Gurghiu nu este afectata, tinand cont de cei patru parametri din Ord.262 din 2020.

Integritatea ariei naturale protejate de interes comunitar este afectata daca PP poate:	ROSCI0320 Mociar, ROSCI0019 Calimani-Gurghiu
- sa reduca suprafata habitatelor si/sau numarul exemplarelor speciilor de interes comunitar;	In urma implementarii prevederilor amenajamentului propus, tinand cont si de recomandarile din prezentul raport, nu se va reduce suprafata habitatelor sau numarul exemplarelor speciilor de interes comunitar. Lucrarile propuse in amenajamentul forestier, prin natura lor, nu vor reduce suprafata habitatelor sau numarul exemplarelor speciilor de interes comunitar.

Integritatea ariei naturale protejate de interes comunitar este afectata daca PP poate:	ROSCI0320 Mociar, ROSCI0019 Calimani-Gurghiu
- sa duca la fragmentarea habitatelor de interes comunitar;	In urma implementarii prevederilor amenajamentului propus, tinand cont si de recomandarile din prezentul raport, nu se vor fragmenta habitatele de interes comunitar.
- sa aiba impact negativ asupra factorilor care determina mentinerea starii favorabile de conservare a ariei naturale protejate de interes comunitar;	Nu va exista un impact negativ asupra habitatelor de interes comunitar si asupra speciilor protejate de flora si fauna, cu conditia respectarii masurilor propuse de reducere a impactului. Lucrarile propuse in amenajamentul forestier, prin natura lor, nu vor avea un impact negativ asupra factorilor care determina mentinerea starii favorabile de conservare a ariei naturale protejate de interes comunitar.
- sa produca modificari ale dinamicii relatiilor care definesc structura si/sau functia ariei naturale protejate de interes comunitar.	In urma implementarii prevederilor amenajamentului propus, tinand cont si de recomandarile din prezentul raport, acestea nu vor modifica dinamica relatiilor care definesc structura si/sau functia ariei naturale protejate de interes comunitar. Asa cum se mentioneaza in cuprinsul raportului, implementarea prevederilor amenajamentului se va face in sensul mentinerii/refacerii structurii tipice a habitatelor, a tipului fundamental de padure.

1.3.6 Analiza impactului prevederilor amenajamentului silvic asupra speciilor de pasari pentru care a fost declarat situl Natura 2000 ROSPA0033 Depresiunea si Muntii Giurgeului

Indicator supus evaluarii	Lucrari prevazute in amenajamentul silvic							
	Ingrijirea semintisului	Impaduriri/ Completari	Taieri rase	Curatiri	Rarituri	Taieri igiena	Taieri Progressive/ Succesive	Taieri de conservare
Suprafata minima	Fara schimbari	Fara schimbari	Fara schimbari	Fara schimbari	Fara schimbari	Fara schimbari	Fara schimbari	Fara schimbari
Dinamica suprafetei	Fara schimbari	Fara schimbari	Fara schimbari	Fara schimbari	Fara schimbari	Fara schimbari	Fara schimbari	Fara schimbari
Compozitia	Fara schimbari	Fara schimbari	Fara schimbari	Impact pozitiv generat prin nerecoltarea in totalitate a trunchiurilor de lemn si mentinerea in zona a unor exemplare de arbori batrani si scorburosi	Impact pozitiv generat prin nerecoltarea in totalitate a trunchiurilor de lemn si mentinerea in zona a unor exemplare de arbori batrani si scorburosi	Fara schimbari	Impact pozitiv prin pastrarea mentinerea unor arbori uscati (4-8 exemplare peha)	Impact pozitiv prin pastrarea mentinerea unor arbori uscati (4-8 exemplare peha)
Specii nedorite	Fara schimbari	Fara schimbari	Fara schimbari	Fara schimbari	Fara schimbari	Fara schimbari	Fara schimbari	Fara schimbari
Consistenta arboretelor	Fara schimbari	Fara schimbari	Fara schimbari	Fara schimbari	Fara schimbari	Fara schimbari	Fara schimbari	Fara schimbari
Lemn mort	Fara schimbari	Fara schimbari	Fara schimbari	Impact pozitiv generat prin nerecoltarea in totalitate a trunchiurilor de lemn si mentinerea	Impact pozitiv generat prin nerecoltarea in totalitate a trunchiurilor de lemn si mentinerea	Fara schimbari	Impact pozitiv prin mentinerea unor arbori uscati (4- 8 xemplare pe ha)	Impact pozitiv prin mentinerea unor arbori uscati (4- 8 xemplare pe ha)

Indicator supus evaluării	Lucrari prevazute în amenajamentul silvic							
	Ingrijirea semintisului	Impaduriri/ Completari	Taieri rase	Curatiri	Rarituri	Taieri igiena	Taieri Progresive/ Succesive	Taieri de conservare
				in zona a unor exemplare de arbori batrani si scorbuosi	in zona a unor exemplare de arbori batrani si scorbuosi			
Grosimea litierei	Fara schimbari	Fara schimbari	Fara schimbari	Fara schimbari	Fara schimbari	Fara schimbari	Fara schimbari	Fara schimbari
Regenerarea	Fara schimbari	Fara schimbari	Fara schimbari	Fara schimbari	Fara schimbari	Fara schimbari	Fara schimbari	Fara schimbari
Evaluare impact pe categorii	Neutru	Neutru	Neutru	Pozitiv nesemnificativ	Pozitiv nesemnificativ	Neutru	Pozitiv nesemnificativ	Pozitiv nesemnificativ

Ca urmare efectul eventualelor lucrari silvotehnice asupra populatiilor acestor specii este aproape nul, acestea reusind sa se pastreze la nivelul siturilor Natura 2000 din zona intr-o stare buna de conservare.

Impactul negativ direct pentru speciile de pasari a caror prezenta a fost semnalata in zona de studiu sunt strans legate de zona analizata. Aceste specii se vor refugia odata cu inceperea lucrarilor de implementare a obiectivelor prevazute in amenajamentul silvic din zona de exploatare fiind afectate de zgomot, de vibratii prin urmare eventualele pierderi diminuandu-se.

Impactul negativ indirect poate fi prognozat printr-o „restrangere a habitatelor” cauzate de lucrarile temporare care e vor efectua in cadrul amenajamentului silvic, cu efect in deplasare a speciilor de pasari catre zonele din jur cu habitate care ofera conditii mai bune de hranire si reproducere, numite habitate „receptori”.

Impact pozitiv – Exista si o influenta pozitiva prin mentinerea unor arbori uscaci (4 - 8 exemplare pe hectar) pentru speciile de ciocanitori identificate in zona de interes a proiectului.

2. Evaluarea semnificatiei impactului (concluziile analizelor anterioare)

In cadrul studiului de evaluare adecvata s-a realizat identificarea si evaluarea tuturor tipurilor de impact negativ al prevederilor amenajamentului silvic - paduri proprietate publica apartinand Comunei Solovastru susceptibile sa afecteze in mod semnificativ ariile naturale protejate de interes comunitar ROSCI0320 Mociar, ROSCI0019 Calimani-Gurghiu, ROSPA0033 Depresiunea si Muntii Giurgeului.

Identificarea impactului Tipul de impact	Evaluarea impactului indicatori-cheie cuantificabili folositi la evaluarea impactului produs prin implementarea proiectului	ROSCI0320 Mociar, ROSCI0019 Calimani-Gurghiu, ROSPA0033 Depresiunea si Muntii Giurgeului
DIRECT	1. procentul din suprafata habitatelor de interes comunitar care va fi pierdut;	In urma implementarii prevederilor amenajamentului propus, tinand cont si de recomandarile din prezentul raport, nu se va reduce suprafata habitatelor de interes comunitar. - nu este impact semnificativ
	2. procentul ce va fi pierdut din suprafetele habitatelor folosite pentru necesitatile de hrana, odihna si reproducere ale speciilor de interes comunitar;	In urma implementarii prevederilor amenajamentului propus, tinand cont si de recomandarile din prezentul raport, nu se va reduce suprafata habitatelor folosite pentru necesitatile de hrana, odihna si reproducere ale speciilor de interes comunitar. - nu este impact semnificativ
	3. fragmentarea habitatelor de interes comunitar (exprimata in procente);	In urma implementarii prevederilor amenajamentului propus, tinand cont si de recomandarile din prezentul raport, nu se vor fragmenta habitatele de interes comunitar. - nu este impact semnificativ
	4. durata sau persistenta fragmentarii;	Neexistand o fragmentare a habitatelor nu exista nici o durata a fragmentarii.
	5. durata sau persistenta perturbarii speciilor de interes comunitar, distanta fata de aria naturala protejata de interes comunitar;	Perturbarea speciilor va avea o durata minima, pe perioada lucrarilor propuse in amenajament. Aceste perturbari vor fi reduse la minimum, tinand cont si de recomandarile din prezentul raport. Nu va exista un impact de durata sau persistent la nivelul siturilor Natura 2000.
	6. schimbari in densitatea populatiilor (nr. de indivizi/suprafata);	In urma implementarii prevederilor amenajamentului propus, tinand cont si de recomandarile din prezentul raport, nu se vor produce schimbari in densitatea populatiilor speciilor de interes comunitar.
	7. scara de timp pentru inlocuirea speciilor/habitatelor afectate de implementarea planului	In urma implementarii prevederilor amenajamentului propus, tinand cont si de recomandarile din prezentul raport, nu se vor distruge specii si habitate.

Identificarea impactului Tipul de impact	Evaluarea impactului indicatori-cheie cuantificabili folositi la evaluarea impactului produs prin implementarea proiectului	ROSCI0320 Mociar, ROSCI0019 Calimani-Gurghiu, ROSPA0033 Depresiunea si Muntii Giurgeului
INDIRECT	evaluarea impactului cauzat de PP fara a lua in considerare masurile de reducere a impactului;	In general, nu a fost identificat un impact negativ al implementarii prevederilor amenajamentului propus asupra habitatelor si speciilor pentru care a fost declarata ariia protejata. In unele cazuri, impactul poate fi nesemnificativ, ca de exemplu, in cazul scurgerilor de carburanti care ar putea polua solul sau apele. De asemenea ar putea exista o poluare atmosferica rezultata de la gazele de esapament si praful produs in timpul lucrarilor propuse in amenajament. Implementarea planului de monitorizare este necesara doar pentru a evidientia situatia acestor poluanti in amplasament.
PE TERMEN SCURT	evaluarea impactului cauzat de PP fara a lua in considerare masurile de reducere a impactului;	Pe termen scurt impactul potential poate aparea in perioada de exploatare a padurii si de refacere a drumurilor forestiere, acesta fiind in limite admisibile
PE TERMEN LUNG	evaluarea impactului cauzat de planul propus fara a lua in considerare masurile de reducere a impactului;	Pe termen lung impactul potential va fi in limite admisibile.
IN FAZA DE CONSTRUCTIE	evaluarea impactului cauzat de planul propus fara a lua in considerare masurile de reducere a impactului;	Nu este aplicabil
IN FAZA DE OPERARE (DE IMPLEMENTARE A PREVEDERILOR AMENAJAMENTULUI)	evaluarea impactului cauzat de planul propus fara a lua in considerare masurile de reducere a impactului;	In general, nu a fost identificat un impact negativ al implementarii prevederilor amenajamentului propus asupra habitatelor si speciilor pentru care a fost declarata aria protejata. In unele cazuri, impactul poate fi nesemnificativ, ca de exemplu, in cazul scurgerilor de carburanti care ar putea polua solul sau apele. De asemenea ar putea exista o poluare atmosferica rezultata de la gazele de esapament si praful produs in timpul lucrarilor propuse in amenajament. Implementarea planului de monitorizare este necesara doar pentru a evidientia situatia acestor poluanti in amplasament. Aplicarea prevederilor amenajamentului silvic fara a se tine cont de recomandarile acestei evaluari de mediu nu ar avea consecinte dezastruase, tratamentele propuse fiind in concordanta cu obiectivele de conservare ale sitului, insa vor putea afecta starea favorabila de conservare a speciilor si habitatelor din sit si

Identificarea impactului Tipul de impact	Evaluarea impactului indicatori-cheie cuantificabili folositi la evaluarea impactului produs prin implementarea proiectului	ROSCI0320 Mociar, ROSCI0019 Calimani-Gurghiu, ROSPA0033 Depresiunea si Muntii Giurgeului
		calitatea mediului.
REZIDUAL	evaluarea impactului rezidual care ramane dupa implementarea masurilor de reducere a impactului pentru planul propus si pentru alte PP.	Nu a fost identificat un impact negativ rezidual al implementarii prevederilor amenajamentului propus asupra habitatelor si speciilor pentru care a fost declarata ariia protejata, dupa implementarea masurilor de reducere a impactului pentru planul propus.
CUMULATIV	evaluarea impactului cumulativ al PP propus cu alte PP:	In urma verificarilor din teren si a informatiilor disponibile pe pagina web a APM Mures, nu au fost identificate alte proiecte existente, propuse sau aprobate care pot genera impact cumulativ cu PP analizat. Nu exista un impact cumulativ.
	evaluarea impactului cumulativ al PP cu alte PP fara a lua in considerare masurile de reducere a impactului	Avand in vedere ca nu a fost identificat un impact cumulativ nu exista diferente intre situatiile cu /sau fara masuri de reducere a impactului.

In cazul in care s-ar aplica prevederile Amenajamentului Silvic fara a se tine cont de recomandarile acestei evaluari de mediu, ar fi realizate doar obiectivele care tin cont de prevederile codului silvic cu rezultate directe asupra dezvoltarii habitatelor forestiere bazate strict pe criteriile forestiere si criteriile economice.

In aceste conditii nu se iau in calcul mentinerea starii de conservare favorabila a speciilor si habitatelor cu pastrarea echilibrului intre speciile caracteristice acestora.

Asa cum s-a mentionat anterior, aplicarea prevederilor amenajamentului silvic fara a se tine cont de recomandarile acestei evaluari de mediu nu ar avea consecinte dezastruase, tratamentele propuse fiind in concordanta cu obiectivele de conservare ale sitului, inasa vor putea afecta starea favorabila de conservare a speciilor si habitatelor din sit si calitatea mediului.

2.1 Identificarea si evaluarea impactului direct si indirect

In urma analizelor efectuate in cadrul prezentului studiu de evaluare adecvata, se constata ca in perimetrul fondului forestier amenajat in cadrul UP X Solovastru, aflat in proportie de 95% in interiorul siturilor de importanta comunitara ROSCI0320 Mociar, ROSCI0019 Calimani-Gurghiu, ROSPA0033 Depresiunea si Muntii Giurgeului, sunt prezente urmatoarele doua tipuri de habitate de padure de interes comunitar:

- **91Y0 - Paduri dacice de stejar si carpen** (u.a.-urile: 12A, 12D, 12F, 14, 22A, 23A, 23B, 36A, 37A, 38B, 50A, 50B, 54, 74A, 74B, 81A, 81B, 81C suprafata de **185.12 ha**.

- **9410 - Paduri acidofile de *Picea abies* din regiunea montana (*Vaccinio – Piceetea*)** (u.a.-urile: 1A, 1B, 2 suprafata de **87.9 ha**.

Toate aceste tipuri de habitate de interes comunitar se regasesc listate in Formularul standard Natura 2000 al ROSCI0320 Mociar si ROSCI0019 Calimani–Gurghiu.

Pentru reglementarea procesului de productie si protectie silvica, corespunzator functiilor atribuite au fost constituite urmatoarele doua subunitati de gospodarire:

- **SUP A - Codru regulat - sortimente obisnuite (102.50 ha, 36%)**;

tel urmarit: obtinerea lemnului pentru cherestea si constructii;

- **SUP M - Paduri supuse regimului de conservare deosebita (185.12 ha, 64%)**;

tel urmarit: necesitatea ca in anumite paduri sa se urmareasca conservarea lor, nefiind admisa recoltarea de masa lemnoasa sub forma de produse principale.

1. Masuri de gospodarire a arboretelor din tipul II de categorii functionale (TII)

In arboretele din SUP M este permisa executarea de taieri de ingrijire, taieri de igiena si lucrari speciale de conservare. Acest gen de masuri vizeaza arboretele din SUP M (conservare deosebita) incadrate in grupa I functionala, subgrupa si categoria 1.4E – benzi de padure constituite din subparcele intregi situate de-a lungul cailor de comunicatii de importanta nationala si internationala (T II).

2. Masuri de gospodarire planificate pentru arboretelor din tipul de categorii functionale TIV

In arboretele din SUP A este permisa executarea de taieri de ingrijire, taieri de igiena si tratamente cu regenerare lunga. Acest gen de masuri vizeaza arboretele din SUP A (codru regulat sortimente obisnuite) incadrate in grupa I functionala, categoria functionala 5Q,5R - Arborete din paduri/ecosisteme de padure cu valoare protectie pentru habitatele de interes comunitar si specii de interes deosebit incluse in arii speciale de conservare/situri de importanta comunitara in scopul conservarii habitatelor(din retea ecologica Natura 2000 – SCI) (TIV) – ROSCI0320 Mociar si ROSCI 0019 Calimani-Gurghiu si in secudar ROSPA0033 Depresiunea si Muntii Giurgeului.

Lucrari de ingrijire propuse:

a). Curatiri

In U.P. X Solovastru in suprafetele suprapuse peste siturile Natura 2000 se vor executa pe o suprafata de **55.13 ha**, in u.a. **1A**.

Aceste lucrari se efectueaza incepand cu stadiul de nuvelis, cand arboretele realizeaza inaltimea superioara de 8 – 10 m, respectiv incepand cu varsta de 10 – 20 ani, in functie de clasa de productie. Se extrag in primul rand exemplarele ranite prin exploatare si ramase nereceplate, cele cu varful rupt, apoi cele cu trunchiuri strambe, cracoase si infurcate, cele provenite din lastari si cele care nu se incadreaza in ritmul normal de crestere a majoritatii arborilor si au tendinta sa devina predominante, largindu-si coroana, in dauna cresterii celor din jur. Consistenta nu se va reduce insa sub 0,80. In consecinta,

lucrarile vor fi de intensitate moderata, pentru a favoriza formarea de fusuri calitativ superioare.

Curatirile sunt lucrari de ingrijire si conducere ce se aplica in arboretele aflate in fazele de nuielis si prajinis, in scopul inlaturarii exemplarelor necorespunzatoare ca specie si conformare. Deoarece in cele doua stadii de dezvoltare desimea arboretului este ridicata, competitia inter si intraspecifica intensifica elagajul natural, dar si cel de eliminare naturala, care, uneori poate evolua in contradictie cu telurile fixate.

Arborii care se extrag prin curatiri sunt exemplarele uscate, atacate, ranite, bolnave, preexistentii (adesea considerati ca prima urgenta de extragere, datorita posibilelor vatamari produse arborilor remanenti prin doborare); exemplarele speciilor coplesitoare, nedorite si neconforme cu compozitia-tel, daca sunt situate in plafonul superior al arboretului; exemplarele cu defecte (arbori cu craci prea groase sau craci lacome, infurciti, cu trunchiuri strambe si sinuoase); exemplarele din lastari, situate pe cioate imbatranite sau in arborete cu provenienta mixta, care le pot coplesi pe cele din samanta; exemplarele din specia dorita, chiar de buna calitate, dar grupate in palcuri prea dese.

In toate cazurile, se recomanda ca starea de masiv sa se reduca moderat (consistenta sa nu coboare sub 0,8), iar subarboretul sa fie pastrat in intregime. In general, in tara noastra se recomanda ca intensitatea curatirilor sa fie moderata, desi uneori, cand conditiile de arboret o permit (cazul molidisurilor, bradetelor sau al fagetelor foarte dese), poate ajunge puternica sau chiar foarte puternica.

Periodicitatea curatirilor variaza, in general, intre 3 si 5 ani, in functie de natura speciilor, de starea arboretului, de conditiile stationale si de lucrarile executate anterior. Intotdeauna, urmatoarea curatire se executa in anul urmator realizarii consistentei pline, dupa interventia anterioara. In padurile de la noi, aflate in faza de nuielis-prajinis, se recomanda sa se execute, in general, 2-3 curatiri, numarul acestora fiind redus chiar la o singura interventie in cazul arboretelor artificiale (Nicolescu, 2014).

Din punct de vedere economic, curatirile sunt lucrari scumpe in general, care uneori nu-si acopera cheltuielile de productie. Din aceasta cauza, aceste operatiuni culturale sunt adesea considerate lucrari de investitii.

b). Rarituri

In cadrul suprafetei cuprinsa in arile naturale vor fi parcurse cu rarituri un numar de 6 de unitati amenajistice, cu o suprafata totala de 98.43 ha, pentru care s-a propus o interventie in acest deceniu. Acestea au consistenta plina (consistenta 0.9-1.0).

u.a	supr.	varsta	cons.	volum actual	crestere	nr. interv	Supr. de parcurs	volum de extras
	ha	ani		mc	mc		ha	mc
1A	55.13	25	1.0	5513	623	1	55.13	1238
2	17.10	50	0.9	5438	204	1	17.10	581
23A	2.08	65	0.9	408	15	1	1.04	16
36A	20.42	75	0.9	5513	88	1	10.21	178
37A	18.52	75	0.9	5685	87	1	9.26	182
38B	11.38	75	0.9	3414	63	1	5.69	109
TOTAL	124.63			25971	1080		98.43	2304

Prin rarituri se intelege lucrarea de ingrijire care se efectueaza periodic in arborete, dupa ce acestea si-au realizat stadiul de paris si apoi stadiile de codrisor si codru mijlociu, prin care se reduce, prin selectie pozitiva, numarul de exemplare la unitatea de suprafata, micsorandu-se temporar consistenta, in scopul ameliorarii structuri, cresterii si calitatii arboretelor si, in final, a eficacitatii functionale a acestora (NT 2, 2000 pag. 29).

Lucrarea are un *pronuntat caracter de ingrijire individuala* a arborilor, de dirijare a proportiei actuale a speciilor spre compozitia tel, de realizare a unei structuri optime in raport cu telul de gospodarire a padurii.

Intervalul normal de executare a rariturilor se suprapune peste marea perioada de crestere curenta in volum, respectiv, peste stadiile de paris si codrisor. Conventional, se stabileste ca prima raritura se va executa atunci cand arboretul realizeaza diametrul mediu de 8-10 cm si inaltimea superioara de 10-12m. De regula, rariturile se sisteaza in momentul trecerii arboretelor in faza de codru (mijlociu), aproximativ *la o varsta mai mica cu 20 de ani fata de varsta exploatabilitatii*, daca pana atunci au fost sistematic parcurse cu lucrari de ingrijire (NT 2, 2000 pag. 30).

Rariturile nu se vor repeta pana la varsta exploatabilitatii; ele se vor sista inainte de varsta exploatabilitatii *cu circa ¼ din aceasta varsta, cu conditia ca pana atunci arboretul sa fi fost parcurs sistematic cu lucrari de ingrijire adecvate*. In caz contrar, rariturile se vor efectua si dupa aceasta varsta, dar de intensitate redusa (NT 2, 2000 pag. 18).

Modul de lucru se bazeaza pe identificarea arborilor de valoare (arbori de viitor), dupa anumite criterii. Astfel, se aleg din categoria speciilor principale, apartinand claselor pozitionale 1 si 2 Kraft, din randul arborilor sanatosi, cu trunchiuri cilindrice bine conformate, fara infurcari si alte defecte, cu coroana cat mai simetrica, si ramuri relativ subiri etc. Intodeauna se vor alege mai multi arbori de viitor decat numarul optim de exemplare valoroase la exploatabilitate (NT 2, 2000 pag. 31). In acelasi timp, se va acorda toata atentia identificarii arborilor ajutatori (folositori). Dupa identificarea arborilor de viitor si a celor a celor ajutatori, marcarea arborilor de extras nu mai constituie o problema (NT 2, 2000 pag. 32).

Odata alesi, arborii de viitor trebuie favorizati in mod obligatoriu prin interventii concentrate in jurul lor, care au fie caracterul unei rarituri de sus clasice, prin care se extrag 1-2 arbori competitori (Oswald,1981; Joyce et al., 1998; von Truffel si Hein, 2004, Nicolescu et al., 2009; Claessens,2010), fie al unei rarituri de sus cu caracter forte (deturaj), eliminandu-se toti arborii jenanti din plafonul superior (de Wouters et al.,2000; Claessens, 2005; Wilhelm, 2009; Lemaire,2010).

Conform amenajamentului silvic analizat, in fagete si amestecuri de fag cu gorun si rasinoase, se executa rarituri selective si combinatii ale metodei de sus cu cea de jos, intervenind atat in plafonul superior, cat si in cel inferior.

Specificul amestecurilor de fag cu rasinoase impune ca alegerea arborilor de viitor si a celor de extras sa se realizeze pe *biogrupe*, in vederea proportionarii corespunzatoare a compozitiei si formarii de arborete etajate.

In privinta speciilor de promovat, se va actiona potrivit celor mentionate pentru degajari si curatiri, cu remarca deosebita ca speciile de rasinoase ramase in arboret pana in

stadiile de paris – codrisor, in excedent fata de compozitia tel, vor fi treptat extrase prin rarituri, fara a se forma goluri, la dimensiuni care sa asigure o valorificare economica maxim posibila in conditiile date. Deoarece fagul reactioneaza puternic in urma efectuării rariturilor, activandu-si cresterea si dezvoltandu-si coroana, rariturile vor putea avea intensitate mai mare decat se obisnuieste pentru speciile de umbra. Prin efectuarea de rarituri in fagete, mai ales in cele de productivitate superioara si mijlocie, se va urmări cresterea calitatii lemnului produs, accentul punandu-se pe majorarea proportiei de lemn pentru furnire (lemn de derulaj) si a celui pentru cherestea de calitate superioara. In raport cu caracteristicile, starea arboretelor si telul de gospodarie, se va aplica combinatia dintre metoda „de sus” si metoda „de jos”, care consta in selectionarea si promovarea arborilor valorosi, intervenind dupa nevoie, atat in plafonul superior, cat si in cel inferior. Aceasta nu exclude folosirea, acolo unde este cazul, doar a unei metode din cele doua.

c). Taieri de igiena

In acest deceniu, in cadrul U.P. X Solovastru, in cadrul suprafetelor ce se suprapun peste ariile protejate au fost prevazute cu taieri de igiena pe o suprafata de 16.22 rezultand un volum orientativ de 143 m³/deceniu, ceea ce reprezinta 0.88 m²/an/ha .

u.a	Supr.	Volum de extras
	ha	mc
50B	14.41	127
81C	1.81	16
TOTAL	16.22	143

Aceasta lucrare urmareste asigurarea unei stari sanitare corespunzatoare arboretelor prin extragerea arborilor uscati sau in curs de uscare, cazuti, rupti si doborati de vant si zapada, bolnavi sau atacati de insecte. Identificarea, inventarierea, colectarea si valorificarea lemnului rezultat din taieri de igiena se executa potrivit instructiunilor in vigoare privind termenele, modalitatile si epocile de recoltare, colectare si transport ale materialului lemnos din paduri.

Prin executarea taierilor de ingrijire se vor favoriza speciile principale autohtone valoroase (fag, gorun, molid, brad), realizandu-se o proportie convenabila intre ele in raport cu statiunea. Concomitent se vor mentine in amestec si alte specii valoroase, atat pentru ameliorarea arboretelor, cat si a solului. In plantatiile tinere de rasinoase se vor promova in cea mai mare masura foioasele valoroase pentru imbunatatirea compozitiei si cresterea stabilitatii arboretelor.

Tratamente silvice propuse

a). Tratatamentul taierilor progresive

Taierile progresive a se executa in fondul forestier inclus in perimetrul sitului de importanta comunitara ROSCI 0019 Calimani-Gurghiu vizeaza arboretele din habitatUL 9410.

u.a.	supr. (ha)	volum (mc)	urgenta de regene- rare	PRM	nr .de interventii		Felul taierii	Volum de extras
					Total	in deceniu		
1B	15.67	7807	31	30	3	1	Taieri progresive (insamantare), Ajutorarea regenerarii naturale	1962
Total	15.67	7807	-	-	-	-	-	1962

Tratamentul taierilor progresive (taieri in ochiuri, taieri progresive in ochiuri) face parte din grupa tratamentelor cu taieri repetate, localizate, la care regenerarea se realizeaza sub masiv. Caracteristica principala a tratamentului taierilor progresive o constituie declansarea procesului de regenerare, cu ocazia primelor taieri, intr-un numar variabil de puncte de pe suprafata arboretului, care constituie asa numitele „ochiuri de regenerare“. Interventiile se localizeaza pe portiuni alese cu discernamant ecologic si tehnic in cuprinsul suprafetei de regenerat. Tratament fundamentat de Gayer (1878).

Tratamentele cu taieri repetate au fost fundamentate in vederea asigurarii regenerarii naturale la adpostul masivului parental, unde semintisul instalat beneficiaza de conditii ecologice favorabile (Negulescu, 1959).

Scopul tratamentelor progresive este de a realiza cat mai natural (noi) arboreta amestecate.

Taierile in ochiuri, sunt o forma de gospodarie multilaterala si estetica, ce se poate adapta schimbarilor celor mai fine de statiune si arboret (Dengler, 1935).

In ceea ce priveste exploatarea, datorita imprastierii lucrarilor pe suprafete mari, presupune cheltuieli ridicate compensate, in anumita masura, de costul redus al lucrarilor de regenerare.

Se recomanda aplicarea metodei de exploatare in *multiplii de sortimente*, care permit ulterior deplasarea dirijata a lemnului de la cioata si, deci posibilitatea ocolirii ochiurilor de semintis (Ciubotaru, 1998).

Caracteristicile tratamentului taierilor progresive sunt urmatoarele:

- ochiurile odata deschise si regenerate sunt ulterior conduse, iar asupra lor se revine ori de cate ori este nevoie pentru o cat mai sustinuta dezvoltare a semintisului instalat;
- regenerarea, care are loc natural, sub masiv, decurge treptat si neuniform in fiecare ochi si de la un ochi la altul beneficiind de toti anii de fructificatie din perioada respectiva;
- arboretul rezultat dintr-o asemenea regenerare prezinta la inceput un profil neuniform si evident sinuos sau ondulat, care insa, cu timpul, in faza de paris ajunge sa se uniformizeze.

Tehnica tratamentului taierilor progresive presupune ca:

- la fiecare interventie taierile sunt repetate si neuniforme ca intensitate, marime, ritm si mod de imprastiere;
- taierile se localizeaza in anumite ochiuri favorizate in ceea ce priveste regenerarea, extragand arborii de o data sau treptat, prin mai multe interventii, pana la extragerea totala a vechiului arboret si intemeierea unui nou masiv tanar;
- taierile se coreleaza obligatoriu cu ritmul fructificatiei si al dezvoltarii semintisului.

Tratamentul taierilor progresive se poate aplica cu succes in marea majoritate a padurilor mai ales a celor de amestec: molideto-bradete, molideto-fagete, bradetofagete, fagete, amestecuri de fag cu rasinoase, goruneto-fagete, sleauri si alte cvercete pure sau amestecate, laricete si pinete. Se evita aplicarea sa in molidisuri sau in amestecuri in care molidul apare in proportie mai mare de 70%. In aplicarea tratamentului taierilor progresive se deosebesc trei etape: deschiderea ochiurilor, largirea ochiurilor si racordarea ochiurilor.

Taierea de deschidere a ochiurilor asigura instalarea si dezvoltarea semintisului utilizabile. In cazul unor semintisuri preexistente utilizabile, taierile de insamantare au acelasi rol ca si cele de deschidere a ochiurilor. Aceasta interventie se executa in anii de fructificatie ai speciilor valoroase, in portiunile de padure in care semintisul se poate instala fara dificultati. Ochiurile se amplaseaza din interior spre drumurile de acces, pentru a se evita ulterior colectarea masei lemnoase prin portiunile regenerare.

Taierile de largire a ochiurilor urmaresc luminarea semintisurilor din ochiurile existente si largirea lor progresiva. Largirea ochiurilor in portiunile regenerare este necesar sa se execute tot intr-un an de fructificatie in paralel cu deschiderea de noi ochiuri. Latimea benzilor poate varia intre 1-2 inaltimi medii ale arboretului. Daca regenerarea se desfasoara greu sau a fost vatamata se efectueaza lucrari de ajutorare a regenerarii naturale, recepari la foioase, completari.

Taierea de racordare se executa cand ochiurile sunt destul de bine regenerare si apropiate intre ele. Consta in extragerea arborilor ramasi intre ochiuri. Racordarea arboretului se poate face pe intreaga suprafata a arboretului sau pe anumite portiuni, pe masura regenerarii si dezvoltarii semintisurilor respective. In felul acesta, diversele interventii in arboret nu mai au caracterul specific unei anumit tip de taiera. Aceste taieri de racordare asigura si regenerarea spatiilor dintre ochiuri.

Taierile ce se executa prin tratament taierilor progresive nu sunt stabilite in timp, se revine cu asemenea operatiuni ori de cate ori este nevoie si cu intensitate diferita, in raport de conditiile de instalare si dezvoltare a semintisurilor. Perioada de regenerare poate dura intre 15 si 20 de ani, chiar 30 de ani daca se consider justificata o perioada lunga de regenerare.

Avantajele aplicarii tratamentului taierilor progresive sunt: valorificarea eficienta a semintisurilor preexistente utilizabile, dezvoltarea unei noi generatii de semintis si conditii bioecologice dintre cele mai favorabile de dezvoltare a acestuia, mentinerea calitatii solului, obtinerea de arborete viabile cu structuri relativ pluriene.

Tratamentul taierilor progresive (in ochiuri) se aplica in cvasitotalitatea arboretelor in amestec din tara noastra. Este un tratament mai pretentios si mai costisitor decat cele mentionate anterior, ceea ce ridica aspecte deosebite din punct de vedere ecologic si economic.

Lucrari specifice SUP M

a). Taieri de conservare

Lucrarile de conservare cuprind o gama larga de lucrari, de la extragerea arborilor uscati sau rupti de vant si de zapada, si a celor ajunsi la limita logevitatii fiziologice, la crearea unor nuclee valoroase de regenerare cu specii de valoare, pana la ingrijirea

semintisurilor si a tineretului existent, iar acolo unde este cazul, impadurirea golurilor existente.

Ansamblul lucrarilor speciale de conservare cuprinde urmatoarele interventii (NT3, 2000; Nicolescu, 2014):

- Lucrari de igiena inclusiv recoltarea produselor accidentale precomptabile, prin care se extrag arborii uscasi sau in curs de uscare, rupti de vant sau zapada, bolnavi, atacati de daunatori, afectati de poluare etc.

- Promovarea nucleelor de regenerare naturala existente, din specii valoroase, prin interventii de intensitate redusa. Prin aceste lucrari se extrag cu precadere arborii cu defecte, exemplare ajunse la limita longevitatii fiziologice, unele exemplare din specii mai putin valoroase. Recoltare arborilor din alte categorii decat cele mentionate se limiteaza la strictul necesar impus de crearea unor conditii favorabile mentinerii sau dezvoltarii semintisului instalat.

Volumul de extras in aceste arborete s-a stabilit in functie de necesitatea asigurarii permanentei padurii si a continuitatii functiilor de protectie ale acesteia, urmarind valorificarea corespunzatoare a nucleelor de semintis si inlaturarea treptata a elementelor de arboret.

Prin executarea lucrarilor de conservare se va urmari pastrarea si ameliorarea starii de stabilitate si de igiena a arboretelor, in scopul asigurarii permanentei padurii. De asemenea se vor recomanda tehnologii de exploatare a lemnului prin care sa nu fie afectata calitatea solului.

Lucrarile de conservare se vor executa pe o suprafata de 116.50 ha cu un volum aproximativ de recoltat de 3256 mc. Volumul de extras prin taieri de conservare are numai un caracter orientativ, dar in nici un caz nu trebuie sa se depaseasca 15% din volumul actual al arboretelor respective.

u.a	supr.	varsta	cons.	volum actual	volum +5 cr	Procent de extras	volum de extras
	ha	ani		mc	Mc		mc
12A	5.99	115	0.7	2043	2148	10	215
12D	3.62	120	0.7	1180	1225	10	123
12F	1.79	120	0.7	843	863	10	87
14	4.10	155	0.7	1009	1039	10	104
22A	4.80	150	0.5	941	976	15	146
23B	10.32	120	0.6	2343	2428	10	242
38A	2.10	150	0.7	589	609	10	61
50A	18.69	145	0.7	5177	5347	10	534
54	33.80	160	0.7	9362	9712	10	971
74A	11.47	115	0.7	3106	3241	10	325
74B	7.84	100	0.6	1929	1969	10	197
81A	5.19	110	0.6	1100	1130	10	113
81B	6.80	150	0.6	1326	1376	10	138
TOTAL	116.50			30948	32063		3256

Volumul prevazut a se recolta din arboretele supuse regimului special de conservare are un caracter orientativ si nu va fi introdus un cuantumul produselor principale si secundare.

2.1.1. Analiza impactului solutiilor silvotehnice stabilite prin amenajament silvic al U.P. X Solovastru asupra habitatelor forestiere de interes comunitar (potential impact direct)



In contextul descris anterior, prezentul studiu abordeaza problema habitatelor de interes comunitar din zona studiata, in relatie cu dinamica anterioara a padurii evaluata in cadrul planului de amenajare, tinand cont de functiile atribuite fondului forestier (inclusiv cele de protectie a naturii). Habitatele forestiere se caracterizeaza prin complexitate functionala ridicata, fiind un ecosistem capabil de autoreglare.

Habitatele forestiere sunt caracterizate de o diversitate biologica dependenta direct de stadiul de vegetatie in care se afla arboretele, structura verticala si orizontala a padurii, caracteristicile calitative (origine, provenienta, vitalitate etc.), motiv pentru care unitatiile amenajistice nu pot fi analizate ca entitati separate. In consecinta evaluarea starii de conservare a habitatelor s-a realizat pentru fiecare tip de habitat in parte, prin analiza cantitativa si calitativa a criteriilor ce definesc starea favorabila de conservare, pentru totalitatea arboretelor ce se constituie ca habitate de interes comunitar. Utilizand acelasi principiu al integralitatii, evaluarea efectelor aplicarii planului s-a realizat pentru intreaga suprafata a habitatelor, urmarind modificari ale starii de conservare la nivelul intregii suprafete vizate de planul de amenajament.

Evaluarea este realizata pentru solutiile silvotehnice propuse pentru arboretele amenajate in cadrul U.P. X Solovastru, avandu-se in vedere potentialul impact pe care implementare acestor solutii il produce asupra starii de conservare si integritatii sitului de importanta comunitara ROSCI0320 Mociar si ROSCI 0019 Calimani-Gurghiu, respectiv modul in care actioneaza asupra criteriilor ce definesc starea de conservare. Analiza impactului s-a realizat urmarind evolutia normala a habitatelor in timp si spatiu, analizand procesele ecologice normale (fara interventia umana) in raport cu scopul, specificul si efectele asteptate ale fiecărei solutii silvotehnice propuse.

In tabelul 1.2.1 Evaluarea impactului lucrarilor silvotehnice aplicate arboretelor din UP X Solovastru este evaluat impactul lucrarilor propuse pentru suprafetele de fond forestier ocupate de habitate forestiere de interes comunitar, in raport cu criteriile propuse pentru starea de conservare, criterii preluate dupa rezultatele obtinute in cadrul proiectului EU Phare EuropeAid/12/12160/D/SV/RO.

Evaluarea impactului implementarii amenajamentului silvic al U.P. X Solovastru asupra tipurilor de habitat forestiere de interes comunitar este cuantificata in acord cu clasele de impact recomandate de *Manualul de aplicare a Ghidului privind evaluarea adecvata a impactului planurilor/proiectelor asupra obiectivelor de conservare a sitului Natura 2000* (Ministerul Mediului si Padurilor, 2011) respectiv:

Culoare standard	Impact
	Negativ semnificativ
	Negativ nesemnificativ
	Neutru

	Pozitiv nesemnificativ
	Pozitiv semnificativ

Avand in vedere informatiile furnizate anterior, concluzionam ca lucrarile silvotehnice propuse in amenajamentul silvic al U.P. X Solovastru a se desfasura in perimetrul siturilor de importanta comunitara ROSCI0320 Mociar si ROSCI 0019 Calimani-Gurghiu nu conduc, in mod direct si/sau indirect, la afectarea semnificativa a starii actuale de conservare a habitatelor forestiere de interes comunitar identificate in zona analizata.

Implementarea prevederilor amenajamentului silvic nu conduce la pierderi definitive de suprafata din habitatele de interes comunitar. Anumite lucrari, precum rariturile, taierile de igiena si taierile de conservare au un caracter ajutator in mentinerea sau imbunatatirea, dupa caz, a starii de conservare a acestor habitate de interes comunitar. Pe termen scurt, solutiile tehnice alese contribuie la modificarea microclimatului local, respectiv la modificarea conditiilor de biotop ce survin din modificarile aduse structurilor orizontale si verticale (retentie diferita a apei pluviale, regim de lumina diferentiat, circulatia diferita a aerului). Aceste modificari au loc de obicei si in natura, prin prabusirea arborilor foarte batrani, aparitia iescarilor, atacuri ale daunatorilor fitofagi, doboraturi de vant etc.

Datorita localizarii in perimetrul siturilor de importanta comunitara ROSCI0320 Mociar si ROSCI 0019 Calimani-Gurghiu, a unei parti din suprafata de fond forestier amenajata in cadrul U.P. X Solovastru a fost incadrata, conform normelor de amenajare in vigoare, si in categoria functionala 1.5.Q – Arborete din paduri/ecosisteme de padure cu valoare protectiva entru habitate de interes comunitar deosebit incluse in arii speciale de conservare/situri de importanta comunitara in scopul conservarii habitatelor.





In acest sens, se constata ca prin amenajament s-a promovat imbinarea in mod cat mai armonios a potentialului bioproductiv si ecoproductiv al ecosistemelor forestiere cu cerintele actuale ale societatii umane, fara a altera biodiversitatea, natura si stabilitatea padurilor, urmarindu-se in principal obiective ecologice, sociale si economice.

De asemenea, se constata ca la planificarea lucrarilor silvice s-a avut in vedere pe cat posibil diversificarea structurii arboretelor si promovarea genotipurilor si ecotipurilor valoroase prin regenerarea naturala a padurii, respectiv mentinerea unei acoperiri permanente a solului cu specii de arbori in diferite stadii de vegetatie.

In vederea asigurarii mentinerii/imbunatatirii starii actuale de conservare a celor 2 tipuri de habitate forestiere de interes comunitar identificate in fondul forestier amenajat in cadrul U.P. X Solovastru, in cadrul sectiunii Identificarea si descrierea masurilor de reducere a impactului sunt prezentate masurile de management conservativ impuse a se realiza pe perioada de implementare a planului analizat ca urmare a aprobarii Planului de management integrat al siturilor Natura 2000. Aceste masuri trebuie sa fie prevazute in mod obligatoriu in actul de reglementare de mediu ce va fi emis.

2.1.2 Analiza impactului activitatilor planificate asupra speciilor de interes comunitar evaluate ca prezente in fondul forestier amenajat in cadrul U.P. X Solovastru

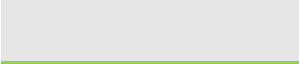
Evaluarea impactului s-a bazat pe analiza calitativa a modului in care activitatiile pot produce modificari in cadrul criteriilor ce descriu starea de conservare a acestor specii (populatie, areal de distributie si calitatea habitatului). Evaluarea impactului implementarii amenajamentului silvic al U.P. X Solovastru asupra acestor specii este cuantificata in acord cu clasele de impact recomandate de *Manualul de aplicare a Ghidului privind evaluarea adecvata a impactului planurilor/proiectelor asupra obiectivelor de conservare a sitului Natura 2000* (Ministerul Mediului si Padurilor, 2011), respectiv:

Culoare standard	Impact
	Negativ semnificativ
	Negativ nesemnificativ
	Neutru
	Pozitiv nesemnificativ
	Pozitiv semnificativ

Avand in vedere informatiile furnizate in tabelul anterior, concluzionam ca lucrarile planificate in amenajamentul silvic al U.P. X Solovastru nu conduc, nici in mod direct si nici in mod indirect, la afectarea semnificativa a starii de conservare actuale a vreunei specii de interes comunitar din cadrul siturilor de importanta comunitara ROSCI0320 Mociar, ROSCI 0019 Calimani-Gurghiu si ROSPA0033 Depresiunea si Muntii Giurgeului.

In vederea asigurarii mentinerii/imbunatatirii starii actuale de conservare a speciilor de interes comunitar identificate ca prezente sau potential prezente in fondului forestier amenajat in cadrul U.P. X Solovastru, in cadrul sectiunii Identificarea si descrierea masurilor de reducere a impactului sunt prezentate masurile de management conservativ impuse a se realiza pe perioada de implementare a planului analizat ca urmare a aprobarii Planului de management integrat al siturilor Natura 2000. Aceste masuri trebuie sa fie prevazute in mod obligatoriu in actul de reglementare de mediu ce va fi emis.

2.2 Identificarea si evaluarea impactului pe termen scurt si lung

Datorita localizarii in perimetrul siturilor de importanta comunitara ROSCI0320 Mociar, ROSCI 0019 Calimani-Gurghiu si ROSPA0033 Depresiunea si Muntii Giurgeului, parte din suprafata de fond forestier amenajata in cadrul U.P. X Solovastru a fost incadrata si in categoria functionala 1.5.Q – Arborete din paduri/ecosisteme de padure cu valoare protectiva pentru habitate de interes comunitar deosebit incluse in arii speciale de conservare/situri de importanta comunitara in scopul conservarii habitatelor (tipul

functional IV – T IV). Trebuie mentionat faptul ca arboretelor de pe o suprafata cumulata de 185.12 ha li s-au atribuit categorii functionale semnificativ mai restrictive, ce se incadreaza la tipul functional II (T II).

In cadrul sectiunii Identificarea si evaluarea impactului direct si indirect sunt prezentate in forma detaliata lucrarile silvice planificate a se executa pe intreaga perioada de valabilitate a amenajamentului analizat si sunt efectuate analizele impactului acestor lucrari asupra habitatelor si speciilor de interes comunitar evaluate ca prezente sau potential prezente in zona fondului forestier amenajat in cadrul U.P. X Solovastru. Avand in vedere aceste informatii si analize, concluzionam ca lucrarile planificate in amenajamentul silvic al U.P. X Solovastru nu conduc, nici pe termen scurt si nici pe termen lung, la afectarea semnificativa a starii actuale de conservare a vreunui habitat de interes comunitar sau a vreunei specii de interes comunitar din cadrul siturilor de importanta comunitara ROSCI0320 Mociar, ROSCI 0019 Calimani-Gurghiu si ROSPA0033 Depresiunea si Muntii Giurgeului.

Respectarea masurilor de management conservativ propuse in prezentul studiu de evaluare adecvata in cadrul sectiunii Identificarea si descrierea masurilor de reducere a impactului pe intreaga perioada de valabilitate a amenajamentului silvic al U.P. X Solivastru garanteaza mentinerea si, in unele cazuri, chiar imbunatatirea starii de conservare a capitalului natural de interes comunitar.

In acest sens, avem certitudinea ca in urma aplicarii/respectarii masurilor de reducere a impactului asupra habitatelor si speciilor de interes comunitar identificate ca prezente sau potential prezente in perimetrul fondului forestier analizat, impactul pe termen scurt si/sau lung va fi redus si nesemnificativ.

2.3 Identificarea si evaluarea impactului aferent fazelor de constructie, de operare si de dezafectare

Aceste categorii de impact sunt specifice proiectelor si nu planurilor.

O importanta majora a realizarii drumurilor forestiere o reprezinta cresterea gradului de accesibilitate in vederea asigurarii unei interventii rapide si cu dispozitive/dotari adecvate pentru stingerea incendiilor de padure. Din aceasta perspectiva cresterea gradului de accesibilitate a fondului forestier conduce la un impact pozitiv semnificativ atat din punct de vedere economic, cat si ecologic.

De asemenea reamintim faptul ca, conform prevederilor art. 83, alin. 1 din Codul silvic adoptat de Legea nr. 46/2008, cu modificarile si completarile ulterioare, ”marirea gradului de accesibilizare a fondului forestier national constituie o conditie de baza a gestionarii durabile a padurilor, cu respectarea prevederilor planurilor de management aprobate in conditiile legii, in cazul ariilor naturale protejate”.

Instalatiile de transport existente care deservesc padurea insumeaza 5.3 km si sunt reprezentate de un 2 drumuri publice si 2 drumuri forestiere. Ele asigura atat accesibilitatea fondului forestier cat si a posibilitatii in proportie de 100%.

2.4. Identificarea si evaluarea impactului rezidual

Concluziile evaluarii impactului implementarii amenajamentului silvic al U.P. X Solovastru asupra capitalului natural de interes conservativ din cadrul siturilor de importanta comunitara ROSCI0320 Mociar, ROSCI 0019 Calimani-Gurghiu si ROSPA0033 Depresiunea si Muntii Giurgeului indica in mod cert faptul ca niciun tip de habitat de interes comunitar si nicio specie de interes conservativ nu va fi afectata in mod semnificativ, nici in mod direct, nici in mod indirect. Aplicarea masurilor de management conservativ propuse in prezentul studiu de evaluare adecvata in cadrul sectiunii Identificarea si descrierea masurilor de reducere a impactului pe intreaga perioada de valabilitate a amenajamentului silvic al U.P. X Solovastru garanteaza mentinerea starii actuale de conservare a capitalului natural de interes comunitar.

In acest sens avem certitudinea ca in urma aplicarii masurilor de reducere a impactului asupra habitatelor si speciilor de interes comunitar identificate ca prezente sau potential prezente in perimetrul fondului forestier amenajat in cadrul X Solovastru, impactul rezidual va fi redus si nesemnificativ.

2.5. Identificarea si evaluarea impactului cumulativ

Alte planuri ce pot conduce la generarea unui impact cumulativ, din perspectiva managementului silvic, la adresa capitalului natural de interes comunitar sunt reprezentate de celelalte amenajamente silvice aflate in implementare in zona fondului forestier inclus in perimetrul siturilor de importanta comunitara ROSCI0320 Mociar, ROSCI 0019 Calimani-Gurghiu si ROSPA0033 Depresiunea si Muntii Giurgeului.

O parte dintre aceste amenajamente silvice se afla la sfarsitul perioadei de valabilitate si nu au integrate, cel putin in actele de reglementare de mediu, masurile de management conservativ stabilite prin „Planul de management al Parcului Natural Defileul Muresului Superior si Ariile naturale protejate anexe”, plan aprobat prin Ordinul 1556/2016. Conform din Ordinului M.M.A.P. nr. 1.947 din 26 octombrie 2021 privind modalitatea de revizuire a amenajamentelor silvice care se suprapun partial sau total peste arii naturale protejate de interes comunitar, se prevad urmatoarele:

„Articolul 1

(1) Amenajamentele silvice care se suprapun, partial sau total, cu arii naturale protejate de interes comunitar, valabile la data intrarii in vigoare a prezentului ordin si pentru care nu s-a elaborat studiul de evaluare adecvata si raportul de mediu in cadrul procedurii de evaluare de mediu, se supun revizuirii.

(2) Amenajamentele silvice care se suprapun, partial sau total, cu arii naturale protejate de interes comunitar si pentru care procedura de evaluare de mediu s-a finalizat cu decizia etapei de incadrare, cu elaborarea studiului de evaluare adecvata, dar fara elaborarea raportului de mediu, se supun revizuirii.

(3) Toate amenajamentele silvice care se suprapun, partial sau total, cu arii naturale protejate de interes comunitar, pentru care procedura de evaluare de mediu s-a finalizat cu

decizia etapei de incadrare, fara elaborarea studiului de evaluare adecvata si a raportului de mediu, se supun revizuirii, astfel:

- a) titularii amenajamentelor silvice prevazute la alin. (1)-(2) si a caror valabilitate expira inainte de 31.12.2025 au obligatia de a notifica autoritatea competenta pentru protectia mediului pentru revizuire in termen de 3 luni de la intrarea in vigoare a prezentului ordin;
- b) titularii amenajamentelor silvice prevazute la alin. (1)-(2) si a caror valabilitate expira in perioada 1.01.2026-31.12.2030 au obligatia de a notifica autoritatea competenta pentru protectia mediului pentru revizuire in termen de 9 luni de la intrarea in vigoare a prezentului ordin”

Prin reglementarea de mediu a amenajamentelor silvice in acord cu prevederile Planului de management se constata ca in cazul acestei categorii de planuri nu se impune o analiza a impactului cumulat, importanta fiind respectarea reala, in teren, a masurilor de management conservativ la executarea lucrarilor silvotehnice. Din aceasta perspectiva, un elaborator de studii de evaluare adecvata nu va stii niciodata daca aceste masuri sunt sau nu respectate de catre administratori de fond forestier in tot perimetrul siturilor de importanta comunitara ROSCI0320 Mociar, ROSCI 0019 Calimani-Gurghiu si ROSPA0033 Depresiunea si Muntii Giurgeului.

Mai mult, in cazul amenajamentelor silvice situatia este mult mai complicata, intrucat elaboratorii studiilor de evaluare adecvata nu au acces la alte amenajamente silvice si/sau la hartile silvice. Mai mult de atat, amenajamentele silvice se refac, defazat in timp, la fiecare 10 ani, iar amenajamentele silvice aflate ultimii ani de valabilitate nu beneficiaza de harti amenajistice elaborate in GIS/CAD, cu referentiere spatiala.

Din alt punct de vedere, o evaluare corespunzatoare a impactului cumulat al planurilor/proiectelor in siturile de importanta comunitara ROSCI0320 Mociar, ROSCI 0019 Calimani-Gurghiu si ROSPA0033 Depresiunea si Muntii Giurgeului din perspectiva pierderii de suprafete ocupate de habitate naturale de interes comunitar si de habitate corespunzatoare cerintelor ecologice ale speciilor de interes conservativ este imposibil de realizat datorita faptului ca, pana la ora actuala, autoritatilor competente pentru protectia mediului (ANANP, APM-uri, ANPM) nu au centralizat aceste informatii.

Cu toate acestea, avand in vedere informatiile furnizate in cadrul sectiunilor Prognoza privind modificarile induse de implementarea planului asupra speciilor si habitatelor de interes comunitar, Identificarea si evaluarea impactului direct si indirect si Analiza si evaluarea diverselor tipuri de impact in raport cu integritatea siturilor de importanta comunitara ROSCI0320 Mociar, ROSCI 0019 Calimani-Gurghiu si ROSPA0033 Depresiunea si Muntii Giurgeului pe baza indicatorilor cheie cuantificabili, se constata ca implementarea amenajamentului silvic al U.P. X Solovastru nu conduce din nicio perspectiva la afectarea semnificativa a starii de conservare a vreunui habitat de interes comunitar sau a vreunei specii de interes comunitar din cadrul siturilor de importanta comunitara ROSCI0320 Mociar, ROSCI 0019 Calimani-Gurghiu si ROSPA0033 Depresiunea si Muntii Giurgeului.

2.6. Analiza si evaluarea diverselor tipuri de impact in raport cu integritatea siturilor de importanta comunitara ROSCI0320 Mociar, ROSCI0019 Calimani-Gurghiu si ROSPA0033 Depresiunea si Muntii Giurgeului pe baza indicatorilor cheie cuantificabili

Indicator cheie nr. 1 - Procentul din suprafata habitatului care va fi pierdut: **0%**

Implementarea amenajamentului silvic al U.P. X Solovastru nu conduce la pierderi de suprafete ocupate de habitate forestiere de interes comunitar.

Indicator cheie nr. 2 - Procentul ce va fi pierdut din suprafetele habitatelor folosite pentru necesitatile de hrana, odihna si reproducere ale speciilor de interes comunitar: **0%**.

Implementarea amenajamentului silvic al U.P. X Solovastru nu conduce la pierderi de suprafete ocupate de habitate corespunzatoare cerintelor ecologice si, dupa caz, etologice ale speciilor de interes comunitar din cadrul siturilor de importanta comunitara ROSCI0320 Mociar, ROSCI 0019 Calimani-Gurghiu si ROSPA0033 Depresiunea si Muntii Giurgeului.

Indicator cheie nr. 3 - Fragmentarea habitatelor de interes comunitar (exprimata in procente): **0%**

Implementarea amenajamentului silvic al U.P. X Solovastru nu conduce sub nicio forma la fragmentare de habitate de interes comunitar sau de habitate corespunzatoare cerintelor ecologice si, dupa caz, etologice ale speciilor de interes comunitar din cadrul siturilor de importanta comunitara ROSCI0320 Mociar, ROSCI 0019 Calimani-Gurghiu si ROSPA0033 Depresiunea si Muntii Giurgeului.

Indicator cheie nr. 4 - Durata sau persistenta fragmentarii:

Corelat cu aspectele tratate la indicatorul nr. 3 se constata ca acest indicator nu este relevant in ceea ce priveste analiza si evaluarea diverselor tipuri de impact in raport cu integritatea siturilor de importanta comunitara ROSCI0320 Mociar, ROSCI 0019 Calimani-Gurghiu si ROSPA0033 Depresiunea si Muntii Giurgeului.

Indicator cheie nr. 5 - Durata sau persistenta perturbarii speciilor de interes comunitar:

Pe termen scurt, solutiile tehnice alese contribuie la modificarea microclimatului local, respectiv la modificarea conditiilor de biotop ce survin din modificarile aduse structurilor orizontale si verticale (retentie diferita a apei pluviale, regim de lumina diferentiat, circulatia diferita a aerului). Aceste modificari au loc de obicei si in natura, prin prabusirea arborilor foarte batrani, aparitia iescarilor, atacuri ale aunatorilor fitofagi, doboraturi de vant etc. Interventiile ce vor fi efectuate in vederea executarii solutiilor silvotehnice alese vor genera perturbari de o intensitate redusa, nesemnificativa, la adresa speciilor de interes comunitar evaluate ca fiind prezente sau potential prezente in zona fondului forestier analizat. Durata perturbarilor potentiale asupra speciilor de interes conservativ va fi redusa.

Indicator cheie nr. 6 - Schimbari in densitatea populatiilor (nr. De indivizi/suprafata):

Implementarea prevederilor amenajamentului silvic nu conduce la schimbari in densitatea populatiilor speciilor de interes comunitar din cadrul siturilor de importanta comunitara ROSCI0320 Mociar, ROSCI 0019 Calimani-Gurghiu si ROSPA0033 Depresiunea si Muntii Giurgeului identificate ca prezente sau potential prezente in perimetrul fondului forestier amenajat in cadrul U.P. X Solovastru.

Indicator cheie nr. 7 - Scara de timp pentru inlocuirea speciilor/habitatelor afectate de implementarea planului:

Acest indicator nu este relevant pentru evaluarea impactului planului asupra speciilor si habitatelor de interes comunitar pentru care a fost desemnat siturilor de importanta comunitara ROSCI0320 Mociar, ROSCI 0019 Calimani-Gurghiu si ROSPA0033 Depresiunea si Muntii Giurgeului.

Indicator cheie nr. 8 - Indicatorii chimici-cheie care pot determina modificari legate de resursele de apa sau de alte resurse naturale, care pot determina modificarea functiilor ecologice ale unei arii naturale protejate de interes comunitar:

Acest indicator nu este relevant pentru evaluarea impactului planului asupra speciilor si habitatelor de interes comunitar pentru care au fost desemnate siturile de importanta comunitara ROSCI0320 Mociar, ROSCI 0019 Calimani-Gurghiu si ROSPA0033 Depresiunea si Muntii Giurgeului.

Din analiza indicatorilor cheie relevanti privind impactul implementarii amenajamentului silvic al U.P. X Solovastru asupra capitalului natural de interes comunitar se constata ca integritatea siturilor de importanta comunitara ROSCI0320 Mociar, ROSCI 0019 Calimani-Gurghiu si ROSPA0033 Depresiunea si Muntii Giurgeului nu va fi afectata.

D. MASURI DE REDUCERE A IMPACTULUI

1.1. Masuri de reducere a impactului cu caracter general

(dupa Comisia Europeana – Natura 200 si padurile – „Provocari si oportunitati”- Ghid de interpretare – DG Mediu, Unitatea Natura si Biodiversitate, Sectia Paduri si Agricultura

Practicile de gospodarire a padurilor trebuie sa utilizeze cat mai bine structurile si procesele naturale si sa foloseasca masuri biologice preventive ori de cate ori este posibil. Existenta unei diversitati genetice, specifice si structurale adecvate intareste stabilitatea, vitalitatea si rezistenta padurilor la factori de mediu adversi si duce la intarirea mecanismelor naturale de reglare.

Se vor utiliza practici de gospodarire a padurilor corespunzatoare ca reimpadurirea si impadurirea cu specii si proveniente de arbori adaptate sitului precum si tratamente, tehnici de recoltare si transport care sa reduca la minim degradarea arborilor si/sau a solului. Scurgerile de ulei in cursul operatiunilor forestiere sau depozitarea nereglementara a deseurilor trebuie strict interzise;

Operatiunile de regenerare, ingrijire si recoltare trebuie executate la timp si in asa fel incat sa nu scada capacitatea productiva a sitului, de exemplu prin evitarea degradarii arboretului si arborilor ramasi, ca si a solului si prin utilizarea sistemelor corespunzatoare.

Recoltarea produselor, atat lemnoase cat si nelemnoase, nu trebuie sa depaseasca un nivel durabil pe termen lung iar produsele recoltate trebuie utilizate in mod optim, urmarindu-se rata de reciclare a nutrientilor.

Se va proiecta, realiza si mentine o infrastructura adecvata (drumuri, cai de scos-apropiat sau poduri) pentru a asigura circulatia eficienta a bunurilor si serviciilor si in acelasi timp a asigura reducerea la minimum a impactului negativ asupra mediului.

Planificarea gospodaririi padurilor trebuie sa urmareasca mentinerea, conservarea si sporirea biodiversitatii ecosistemice, specifice si genetice, ca si mentinerea diversitatii peisajului.

Amenajamentele silvice, inventarierea terestra si cartarea resurselor padurii trebuie sa includa biotopurile forestiere importante din punct de vedere ecologic si sa tina seama de ecosistemele forestiere protejate, rare, sensibile sau reprezentative ca suprafetele ripariene si zonele umede, arii ce contin specii endemice si habitate ale speciilor amenintate ca si resursele genetice *in situ* periclitate sau protejate.

Se va prefera regenerarea naturala cu conditia existentei unor conditii adecvate care sa asigure cantitatea si calitatea resurselor padurii si ca soiurile indigene existente sa aiba calitatea necesara sitului.

Pentru impaduriri si reimpaduriri vor fi preferate specii indigene si proveniente locale bine adaptate la conditiile sitului.

Practicile de management forestier trebuie sa promoveze, acolo unde este cazul, diversitatea structurilor, atat orizontale cat si verticale, ca de exemplu arboretul de varste inegale, si diversitatea speciilor, arboret mixt, de pilda. Unde este posibil, aceste practici vor urmari mentinerea si refacerea diversitatii peisajului.

Infrastructura trebuie proiectata si construita asa incat afectarea ecosistemelor sa fie minima, mai ales in cazul ecosistemelor si rezervelor genetice rare, sensibile sau reprezentative, si acordandu-se atentie speciilor amenintate sau altor specii cheie - in mod special modelelor lor de migrare.

Arborii uscati, cazuti sau in picioare, arborii scorburosi, palcuri de arbori batrani si specii deosebit de rare de arbori trebuie pastrate in cantitatea si distributia necesare protejarii biodiversitatii, luandu-se in calcul efectul posibil asupra sanatatii si stabilitatii padurii si ecosistemelor inconjuratoare.

Biotopurile cheie ai padurii ca de exemplu surse de apa, zone umede, aflorimente si ravine trebuie protejate si, daca este cazul, refacute in cazul in care au fost degradate de practicile forestiere.

Se va acorda o atentie sporita operatiunilor silvice desfasurate pe soluri sensibile/instabile sau zone predispuse la eroziune ca si celor efectuate in zone in care se poate provoca o eroziune excesiva a solului in cursurile de apa.

Se va acorda o atentie deosebita practicilor forestiere din zonele forestiere cu functie de protectie a apei, pentru evitarea efectelor adverse asupra calitatii si cantitatii surselor de apa.

Se va evita de asemenea utilizarea necorespunzatoare a chimicalelor sau a altor substante daunatoare ori a practicilor silviculturale neadecvate ce pot influenta negativ calitatea apei.

1.2. Masuri propuse pentru gospodaria durabila a habitatelor si speciilor de interes comunitar din perimetrul amenajamentului

Extragerea masei lemnoase de pe cuprinsul unui parchet, corespunzatoare anului de productie, se poate face in perioada cuprinsa intre data de incepere a anului forestier (1 septembrie anterior inceperii anului de productie) si ultima zi a anului de productie in care este prevazuta a se face exploatarea (31 decembrie).

Lucrarea		Epoci de executie
1. Taieri de regenerare		
a	Codru cu taieri rase	01.09 – 31.08
b	Codru cu taieri succesive	
	taieri de insamantare in afara anului de fructificatie abundenta sau mijlocie	01.09 – 31.08
	taieri de insamantare in anul de fructificatie	01.10 – 31.03
	Taieri de dezvoltare si taieri definitive	01.09. – 15.04
c	Codru cu taieri progresive	
	quercinee si amestecuri de diferite foioase:	
	taieri de insamantare in afara anului de fructificatie abundenta sau mijlocie	01.09 – 31.08
	taieri de insamantare in anul de fructificatie	01.10 – 31.03
	taieri de largire si taieri de racordare	01.09 – 31.03
	rasinoase si amestecuri de rasinoase cu foioase:	
	taieri de insamantare	01.09 – 31.08
	taieri de largire si taieri de racordare	01.09 – 15.04
	codru cu taieri de transformare gradinarit:	01.09 – 31.08
	in arborete cu semintis sub 25% din suprafata	
in arborete cu semintis peste 25% din suprafata	15.09 – 15.04	
2. Taieri de ingrijire		
a	curatiri la rasinoase	01.09 – 1.05
		15.06 – 31.08
b	curatiri la foioase	01.09 – 31.08

Lucrarea		Epoci de executie
c	rarituri la gorunete, stejarete, sleauri	01.09 – 31.08
3. Taieri de produse accidentale si taieri de igiena		
a	in arboretele fara regenerare	in tot cursul anului
b	cand se urmareste regenerarea partiala din lastari sau semintisul existent (sau cand urmeaza a fi facute semanaturi direct sub masiv)	15.09-31.03

Administratorii padurilor vor urmari recomandarile de mai jos pentru pastrarea biodiversitatii la nivelul unitatii administrate:

- pastrarea arborilor cu scorburi ce pot fi utilizate ca locuri de cuibarit de catre pasari si mamifere mici - in toate unitatile amenajistice;

- arboretele ce au fost identificate ca fiind arborete cu stare nefavorabila sau partial favorabila, in care au fost propuse lucrari de curatiri sau rarituri, vor fi conduse pentru a asigura imbunatatirea starii de conservare. Aceste arborete necesita interventii pentru reconstructie ecologica, prin promovarea speciilor specifice habitatului, aflate diseminat sau in proportie redusa in arborete – in toate arboretele in care s-au propus rarituri sau curatiri;

- compozitiile tel si compozitiile de regenerare vor fi adaptate pentru a asigura compozitia tipica a habitatelor – in unitatile amenajistice propuse pentru completari, impaduriri sau promovarea regenerarii naturale;

- pastrarea a minim 10 arbori maturi, uscaci sau in descompunere pe hectar, pentru a asigura un habitat potrivit pentru ciocanitori, pasari de prada, insecte si numeroase plante inferioare (fungi, ferigi, briofite, etc) – in toate unitatile amenajistice;

- adaptarea periodizarii operatiunilor silviculturale si de taiere asa incat sa se evite interferenta cu sezonul de reproducere al speciilor animale sensibile, in special cuibaritul de primavara si perioadele de imperechere ale pasarilor de padure – in toate unitatile amenajistice;

- mentinerea baltilor, paraielor, izvoarelor si a altor corpuri mici de apa, mlastini, smarcuri, intr-un stadiu care sa le permita sa isi exercite rolul in ciclul de reproducere al pestilor, amfibienilor, insectelor etc. prin evitarea fluctuatiilor excesive ale nivelului apei, degradarii digurilor naturale si poluarii apei – in toate unitatile amenajistice;

- mentinerea terenurilor pentru hrana vanatului si a terenurilor administrative la stadiul actual evitandu-se impadurirea acestora;

- reconstructia terenurilor a caror suprafata a fost afectata (invelisul vegetal) la finalizarea lucrarilor de exploatare si redarea terenurilor folosintelor initiale;

- valorificarea la maximum a posibilitatilor de regenerare naturala din samanta, a fagului.

- conducerea arboretelor numai in regimul codru.

- executarea la timp a lucrarilor de ingrijire si conducere, iar in cazul arboretelor in care nu s-a intervenit de mult timp, sa se aplice interventii de intensitate redusa dar mai frecvente;

- evitarea la maximum a ranirii arborilor remanenti cu ocazia recoltarii masei lemnoase;

- conducerea arboretelor, cu o pondere excesiva a rasinoaselor sau / si a speciilor pioniere, catre o compozitie apropiata de cea a tipului natural de padure (fie prin

extragerea treptata a speciilor necorespunzatoare, in cazul arboretelor in care acestea au o proportie de peste 20%, fie prin substituirea speciilor necorespunzatoare – in momentul ajungerii la varsta exploatabilitatii – si impadurirea cu specii corespunzatoare, in cazul arboretelor constituite in proportie de cel putin 80% din rasinoase sau / si specii pioniere);

- folosirea in cazul regenerarilor artificiale numai de puieti produsi cu material seminologic de origine locala;

- respectarea regulilor de recoltare a masei lemnoase si evitarea la maximum a ranirii arborilor remanenti;

- eliminarea taierilor in delict;

- evitarea pasunatului in padure si reducerea la minim a trecerii turmelor de animale prin arborete;

- respectarea masurilor de identificare si prognoza a evolutiei populatiilor principalelor insecte daunatoare si agenti fitopatogeni, combaterea prompta (pe cat posibil pe cale biologica sau integrata) in caz de necesitate, executarea tuturor masurilor fitosanitare necesare prevenirii inmultirii in masa a insectelor daunatoare si a proliferarii agentilor fitopatogeni;

- evitarea colectarii concentrate si pe o durata lunga a arborilor prin tarare, pe linia de cea mai mare panta, pe terenurile cu inclinare mare, evitarea mentinerii fara vegetatie forestiera, pentru o perioada indelungata, a terenurilor inclinate, interventia operativa in cazul aparitiei unor semne de torentialitate.

Pentru speciile de plante si animale salbatice terestre, acvatice si subterane, cu exceptia speciilor de pasari, inclusiv cele prevazute in anexele nr. 4 A (specii de interes comunitar) si 4 B (specii de interes national) din OUG 57/2007, precum si speciile incluse in lista rosie nationala si care traiesc atat in ariile naturale protejate, cat si in afara lor, sunt interzise:

- orice forma de recoltare, capturare, ucidere, distrugere sau vatamare a exemplarelor aflate in mediul lor natural, in oricare dintre stadiile ciclului lor biologic;

- perturbarea intentionata in cursul perioadei de reproducere, de crestere, de hibernare si de migratie;

- deteriorarea, distrugerea si/sau culegerea intentionata a cuiburilor si/sau oualor din natura;

- deteriorarea si/sau distrugerea locurilor de reproducere ori de odihna;

- depozitarea necontrolata a deseurilor menajere si din activitatile specifice. Se va amenaja un loc special pentru depozitarea deseurilor si se va asigura transportul acestor cat mai repede pentru a nu constitui un pericol pentru fauna din zona.

Conform Planului de Management al Parcului Natural Defileul Muresului Superior si Ariile Protejate Anexe aprobat prin Ordinul 1556/2016 au fost stabilite masuri de conservare pentru habitatele forestiere identificate in zona sitului, masuri de conservare destinate speciilor de carnivore si masuri de conservare destinate speciilor de plante, amfibieni.

Desi impactul negativ potential datorat executarii lucrarilor silvice din planul decenal este nesemnificativ asupra ariei protejate, s-a propus un set de masuri specifice suplimentare, in completarea reglementarilor tehnice in vigoare, pentru protejarea

componentelor de interes comunitar care pot fi disturbate punctual, pe termen scurt, de executarea unor lucrari silvice din planul decenal.

1.2.1 Masuri de reducere a impactului asupra habitatului 91Y0 Paduri dacice de stejar si carpen

-conducerea arboretelor catre o compozitie apropiata de cea a tipului natural de padure (fie prin extragerea treptata a speciilor necorespunzatoare, in cazul arboretelor in care acestea au o proportie de peste 20%, fie prin substituirea speciilor necorespunzatoare – in momentul ajungerii la varsta exploatabilitatii – si impadurirea cu specii corespunzatoare, in cazul arboretelor constituite in proportie de cel putin 80% din rasinoase sau / si specii pioniere);

- acordarea unei atentii deosebite promovarii si intretinerii regenerarii naturale a stejarului;

- executarea la timp a lucrarilor de ingrijire si conducere a arboretelor;

- valorificarea la maxim a posibilitatilor de regenerare naturala din samanta, a fagului;

- conducerea arboretelor numai in regimul codru;

- executarea la timp a lucrarilor de ingrijire si conducere, iar in cazul arboretelor in care nu s-a intervenit de mult timp, sa se aplice interventii de intensitate redusa dar mai frecvente;

- evitarea la maximum a ranirii arborilor remanenti cu ocazia recoltarii masei lemnoase;

- respectarea regulilor de recoltare a masei lemnoase si evitarea la maximum a ranirii arborilor remanenti;

- in caz de necesitate, executarea tuturor masurilor fitosanitare necesare prevenirii inmultirii in masa a insectelor daunatoare si a proliferarii agentilor fitopatogeni;

- evitarea colectarii concentrate si pe o durata lunga a arborilor prin tarare, pe linia de cea mai mare panta, pe terenurile cu inclinare mare, evitarea mentinerii fara vegetatie forestiera, pentru o perioada indelungata, a terenurilor inclinate, interventia operativa in cazul aparitiei unor semne de torentialitate.

1.2.2 Masuri de reducere a impactului asupra habitatului 9410 – Paduri acidofile de *Picea* din etajul montan (*Vaccinio-Piceetea*)

- conducerea arboretelor, cu o pondere excesiva a speciilor pioniere, catre o compozitie apropiata de cea a tipului natural de padure (fie prin extragerea treptata a speciilor necorespunzatoare, in cazul arboretelor in care acestea au o proportie de peste 20%, fie prin substituirea speciilor necorespunzatoare – in momentul ajungerii la varsta exploatabilitatii – si impadurirea cu specii corespunzatoare;

- se va aplica tratamentul taierilor succesive in margine de masiv in cazul arboretelor pluiene;

- executarea la timp a lucrarilor de ingrijire si conducere a arboretelor;

- valorificarea la maxim a posibilitatilor de regenerare naturala din samanta, a fagului;
- se va acorda o atentie deosebita intretinerii si intaririi marginilor de masiv mai ales prin promovarea laricelui;
- conducerea arboretelor numai in regimul codru;
- executarea la timp a lucrarilor de ingrijire si conducere, iar in cazul arboretelor in care nu s-a intervenit de mult timp, sa se aplice interventii de intensitate redusa dar mai frecvente;
- evitarea la maximum a ranirii arborilor remanenti cu ocazia recoltarii masei lemnoase;
- respectarea regulilor de recoltare a masei lemnoase si evitarea la maximum a ranirii arborilor remanenti;
- in caz de necesitate, executarea tuturor masurilor fitosanitare necesare prevenirii inmultirii in masa a insectelor daunatoare si a proliferarii agentilor fitopatogeni;
- se va evita substituirea speciilor native cu specii repede crescatoare chiar si in cazul in care acest lucru se face in vederea prevenirii fenomenelor de eroziune a solului.
- interzis accesul cu mijloace motorizate care utilizeaza carburanti fosili in scopul practicarii de sporturi cu exceptia drumurilor permise accesului public.
- se va evita plantarea sau completarea cu specii aflate in afara arealului lor natural in zonele neregenerate din habitatele forestiere.
- se va evita substituirea speciilor native cu specii repede crescatoare chiar si in cazul in care acest lucru se face in vederea prevenirii fenomenelor de eroziune a solului;
- in vederea asigurarii unor conditii favorabile habitarii unor specii de pasari si de coleoptere xilofile de interes comunitar se vor mentine pe picior 3-5 iescari/ha, iar la taierile definitive se vor mentine pe picior 5-7 arbori maturi, cu o varsta de min 80 de ani si partial debilitati/ha.
- evitarea pasunatului in padure si reducerea la minim a trecerii turmelor de animale prin arborete;
- evitarea colectarii concentrate si pe o durata lunga a arborilor prin tarare, pe linia de cea mai mare panta, pe terenurile cu inclinare mare, evitarea mentinerii fara vegetatie forestiera, pentru o perioada indelungata, a terenurilor inclinate, interventia operativa in cazul aparitiei unor semne de torentialitate.

1.2.3 Masuri de reducere a impactului asupra speciilor de mamifere

Canis lupus, Lynx lynx

- Extinderea intravilanului doar in afara suprafetelor folosite pentru trecere;
- Realizarea investitiilor/reparatiilor/amenajarilor in suprafetele folosite pentru trecere se vor face doar cu asigurarea mentinerii conectivitatii;
- Mentinerea vegetatiei forestere existente in suprafetele utilizate pentru pasaj;
- declararea zonelor de liniste totala a vanatului in suprafetele utilizate pentru pasaj;
- Asigurarea efectivelor din speciile prada la nivelul necesar pentru starea de conservare favorabila a speciei - 3 cerbi/km², 4-5 mistreti/km², 7-10 capriori/km²;

- Cainii ciobanesti vor purta obligatoriu jujeu, conform prevederilor legale;
- Folosirea a mxim 3 caini ciobanesti la fiecare stana;
- Animalele care nu pot tine pasul cu turma vor fi lasate la stana - ca de exemplu oi si capre cu unghiile infectate;
- Inchiderea animalelor pe timpul noptii - 1 ora dupa apusul Soarelui conform Institutului de Metereologie si Hidrologie, in strunga sau cosar, si mutarea frecventa a strungii pentru a preveni infectia unghiilor animalelor;
- Dresarea cainilor sa stea langa turma chiar si in timpul unui atac si sa nu paraseasca turma pentru gonirea lupilor - a nu se incuraja caini sa goneasca lupii, strategia lupilor fiind atragerea cainilor si ciobanilor prin atacuri false sau intrerupte, atacul real asupra oilor se intampla dupa ce cainii si sau ciobanii incep sa goneasca lupii;
- Supravegherea continua a turmelor.

Ursus arctos

- Extinderea intravilanului doar in afara suprafetelor folosite pentru pasaj – harta Zone trecere urs, cu exceptia suprafetelor din Zona de Dezvoltare Durabila din Parcul Natural Defileul Muresului Superior - Zone utilizate pentru pasaj;
- Realizarea investitiilor/reparatiilor/amenajarilor in suprafetele folosite pentru trecere se vor face doar cu asigurarea mentinerii conectivitatii – harta Zone trecere urs;
- Mentinerea vegetatiei forestere existente in suprafetele utilizate pentru pasaj – harta Zone trecere urs;
- Declararea zonelor de liniste totala a vanatului in suprafetele utilizate pentru pasaj – Harta Zone trecere urs;
- La sfarsitul exploatarei, in fiecare parcela, se vor pastra minim 3 arbori morti la Hectar;
- Asigurarea efectivelor din speciile prada la nivelul necesar pentru starea de conservare favorabila a speciei - 3 cerbi/km², 4-5 mistreti/km², 7-10 capriori/km²;
- Cainii ciobanesti vor purta obligatoriu jujeu, conform prevederilor legale;
- Folosirea a mxim 3 caini ciobanesti la fiecare stana;
- Animalele care nu pot tine pasul cu turma vor fi lasate la stana - ca de exemplu oi si capre cu unghiile infectate;
- Inchiderea animalelor pe timpul noptii - 1 ora dupa apusul Soarelui conform Institutului de Metereologie si Hidrologie, in strunga sau cosar, si mutarea frecventa a strungii pentru a preveni infectia unghiilor animalelor;
- Dresarea cainilor sa stea langa turma chiar si in timpul unui atac si sa nu paraseasca turma pentru gonirea ursilor - a nu se incuraja caini sa goneasca ursii, strategia ursilor fiind atragerea cainilor si ciobanilor prin atacuri false sau intrerupte, atacul real asupra oilor se intampla dupa ce cainii si sau ciobanii incep sa goneasca ursii;
- Supravegherea continua a turmelor;
- Interzicerea hranirii artificiale a ursilor pe suprafata sitului;
- Gestionarea corespunzatoare a deseurilor;
- Selectarea pentru vanatoare excusiv a exemplarelor mici si mijlocii in locul animalelor puternice;

- Pentru a evita producerea de schimbări fundamentale în ceea ce privește starea de conservare al populațiilor de carnivore, se vor Evita;
- Exploatarea masivă a exemplarelor mature de fag care fructifica abundent;
- Organizarea unor parchete de exploatare în zonele favorabile existenței unor barloguri în perioada noiembrie – martie;
- Organizarea simultană de parchete de exploatare pe suprafețe învecinate.

Lutra lutra

- Menținerea calității apei, în râul Mureș și Gurghiu, și eliminarea surselor de poluare existente;
- În parchetele de exploatare forestieră: după terminarea lucrărilor de exploatare, habitatul în jurul cursurilor de apă trebuie adus la starea inițială până la data reprimirii;
- Pastrarea vegetației existente de-a lungul cursurilor de apă;

Myotis blythii, Myotis myotis

- Menținerea tuturor formelor de vegetație forestieră din afara fondului forestier: aninșuri, zăvoaie de plop și salcie de pe malurile râurilor, vegetație forestieră pe pajisti, et cetera;
- Iluminarea exterioară a construcțiilor noi din aria protejată doar cu becuri electrice de culoare galbenă, orientate în jos, protejate. În cazul folosirii unor lampi cu mercur, care emit lumină albă și un larg spectru ultraviolet, este indicată dotarea corpurilor de iluminat cu filtre ultraviolet;
- Extinderea zonelor de intravilan doar în afara habitatelor potențiale pentru *M. Blythii* și *Myotis myotis*.

Barbastella barbastellus

- Pastrarea tipului natural fundamental al pădurilor;
- Menținerea a minim 3 arbori morți pe hectar la finalul lucrărilor de exploatare;
- Egalizarea în timp a suprafețelor de pădure pe categorii de vârstă, la nivel de unitate de producție, prin management activ.

1.2.4. Măsurile de reducere a impactului asupra speciilor de nevertebrate

- interzicerea depozitării rumegusului sau a resturilor de exploatare în zonele umede;
- interzicerea/limitarea folosirii de insecticide chimice sau ale altor tratamente chimice în pădure, care ar putea avea efect negativ asupra faunei;
- interzicerea reparării și alimentării cu carburant a utilajelor angrenate în implementarea obiectivelor prevăzute în amenajament;
- recomandăm ca înainte de derularea unei lucrări prevăzute prin prezentul amenajament silvic, inspectarea unității amenajistice de către o persoană abilitată/specializată;
- egalizarea în timp a suprafețelor de pădure pe categorii de vârstă, la nivel de

unitate de productie, prin management activ.

- la sfarsitul exploatarei, in fiecare parcela, se vor pastra minim 3 arbori morti la hectar.

Callimorpha quadripunctaria

- interzicerea utilizării substanțelor chimice în zona de protecție a habitatului: 500m in perioada iulie-august si 100 m in perioada septembrie-iunie în arealul optim al speciei

- interzicerea împăduririi suprafețelor aferente acestui tip de habitat în arealul optim al speciei.

- depozitarea agregatelor minerale, masei lemnoase sau alte asemenea în afara arealului speciei

1.2.5. Masuri de reducere a impactului asupra speciilor de speciile de plante

- respectarea perioadelor de realizare a lucrarilor silvice.

- pasunatul se face doar extensiv cu bovine

- restrictionarea utilizarii fertilizatorilor chimici care pot induce succesiunea spre un alt tip de habitat. Fertilizarea organica a fanetelor montane cu balegar si/sau must de grajd se face primavara timpuriu, cantitatea acestora sa nu depaseasca 6 t/ha/an.

- executarea la timp a lucrarilor de ingrijire si conducere a arboretelor;

- valorificarea la maxim a posibilitatilor de regenerare naturala din samanta, a fagului;

- conducerea arboretelor numai in regimul codru;

- executarea la timp a lucrarilor de ingrijire si conducere, iar in cazul arboretelor in care nu s-a intervenit de mult timp, sa se aplice interventii de intensitate redusa dar mai frecvente;

- evitarea colectarii concentrate si pe o durata lunga a arborilor prin tarare, pe linia de cea mai mare panta, pe terenurile cu inclinare mare, evitarea mentinerii fara vegetatie forestiera, pentru o perioada indelungata, a terenurilor inclinate, interventia operativa in cazul aparitiei unor semne de torentialitate.

- interzicerea efectuarii de noi amenajari hidrotehnice sau pentru imbunatatiri funciare care sa duca la scaderea nivelului de apa freatica si de suprafata - desecari, drenari, etc.

- interzicerea colectarii materialului lemnos si depozitarii acestuia in habitatul speciei.

- respectarea suprafetei si amplasarii rampelor primare.

- aplicarea de tehnologii de exploatare forestiera in sortimente si multipli de sortimente.

- cosirea regulata a pajistilor in care sunt prezenti indivizii speciei. La a doua cosire, se va lasa necosita o banda de 1m de jur imprejurul parcelei.

1.2.6. Masuri de reducere a impactului asupra speciilor de pasari

Specii dependente de paduri viesparul - *Pernis apivorus*, acvila tipatoare mica - *Aquila pomarina*, acvila de munte - *Aquila chrysaetos*, acvila mica - *Aquila pennata*, huhurezul mare-*Strix uralensis*, caprimulgul - *Caprimulgus europaeus*, ciocanitoarea cu spate alb - *Dendrocopos leucotos*, ciocanitoarea neagra - *Dryocopus martius*, muscarul gulerat - *Ficedula albicollis*, si muscarul mic - *Ficedula parva*, *Picoides tridactylus*, *Bonasa bonasia*, *Tetrao urolgallus*, *Aegolius funeraeus*, *Glaucidium passerinum*, *Bubo bubo*.

- Egalizarea in timp a suprafetelor de padure pe categorii de varsta, la nivel de unitate de productie, prin management active;
- mentinerea terenurilor pentru hrana vanatului si a terenurilor administrative la stadiul actual evitandu-se impadurirea acestora;
- Pastrarea tipului natural fundamental de padure;
- La sfarsitul exploatarii, in fiecare parcela, se vor pastra minim 3 arbori morti la Hectar;
- La taierea finala se vor pastra cel putin 3 arbori maturi/ha, izolat si in palcuri, cu diametrul minim egal cu diametrul mediu al arboretului;
- Pentru lucrarile de exploatare in perioada 1 aprilie –1 august se vor emite autorizatii de exploatare doar pentru un singur parchet de exploatare pentru fiecare formatie de exploatare, la nivel de ocol silvic;
- Exploatarea postatei urmatoare, in parchete, doar dupa reprimirea celei precedente.
- Accesul motorizat pe timpul iernii se face la minim 3 km de zonele de rotit ale Cocosului de munte –vezi harta: *Tetrao urogallus*-Zone de rotit;
- In cazul gradatiilor se vor folosi combateri aviochimice doar dupa ce metodele mecanice si chimice noninvazive-tamponarea pontelor, nu au dat rezultate. Insecticidele folosite vor fi doar biologice si se vor folosi doar dupa aprobarea Consiliului Stiintific;
- Interzicerea pasunatului in padure;
- Recoltarea fructelor de padure, ciupercilor comestibile si plantelor medicinale, din fond forestier, de catre agenti economici, doar in conformitate cu prevederile legale, cu obtinerea tuturor avizelor si aprobarilor necesare;
- Derularea de actiuni pentru ecarisarea cainilor si pisicilor fara stapan;
- Prezenta animalelor domestice in fond forestier este permisa doar cu autorizatie de la Ocolul Silvic si doar pentru tranzit temporar sau acces la sursa de apa.

1.2.7. Masurile din Planul de Management integrat Parcul natural Defileul Muresului , inclus ROSCI0019 Calimani-Gurghiu aprobat prin O.M. MMAP nr. 1556/29.07.2016 si publicat M. Of. Partea I nr. 1041 din 23 Decembrie 2016

Ca gestionarul fondului forestier, Ocolul Silvic respecta obligatia si responsabilitatea adaptarii managementului padurilor si al resurselor naturale la obiectivele Parcului Natural Defileul Muresului Superior si ariile protejate, conform prevederilor OUG 57/2011 cu modificarile si completarile ulterioare, articolul 21 alineatul 4.

Amenajamentul Silvic va respecta principalul obiectiv al Parcului Natural Defileul Muresului Superior si ariile protejate anexe: asigurarea conditiilor necesare pentru conservarea biodiversitatii. Actiunile de management vor fi orientate spre mentinerea sau dupa caz refacerea starii favorabile de conservare a habitatelor de interes comunitar, care sa asigure conditiile necesare asigurarii starii favorabile de conservare a speciilor de interes comunitar.

In arboretele care sunt cuprinse in amenajamentul silvic, se vor respecta urmatoarele masuri de reducere a impactului lucrarilor silvice asupra speciilor si habitatelor de interes comunitar:

A. Masuri pentru reducerea presiunilor exercitate de factori destabilizatori:

- promovarea semintisului natural ;
- introducerea prin completari, in semintisurile si plantatiile de molid a speciilor de *larice* si *paltin de munte*, cu scopul maririi rezistentei arboretelor impotriva doboraturilor de vant;
- executarea la timp si in mod regulat a lucrarilor de igienizare a arboretelor de molid, prin extragerea exemplarelor doborate, rupte si a celor infestate de gandacii de scoarta din speciile *Ips typographus*, *Ips amitinus* si *Pityogenes chalcographus*, cu scopul maririi rezistentei si stabilitatii arboretelor de molid;
- efectuarea regulata a lucrarilor de protectia padurilor, prin instalarea curselor feromonale pentru capturarea gandacilor de scoarta si a fluturii *Lymantria monacha*, cel mai de temut daunator a arboretelor de molid;
- executarea la timp a lucrarilor de ingrijire, in special a curatirilor in arboretele tinere, cu scopul de a mari rezistenta arboretelor impotriva vantului;
- promovarea/pastrarea in arboretele de molid a unor specii de foioase, cum este *scorusul* (de altfel fara valoare economica, dar adaptata conditiilor de vegetatie din etajul montan al rasinoaselor) , cu un efect ameliorativ pozitiv in ceea ce priveste solul si stabilitatea arboretelor la actiunea vantului;
- conducerea arboretelor, cu o pondere excesiva a rasinoaselor sau a speciilor pioniere, spre o compozitie apropiata de cea a tipului natural fundamental de padure (fie prin extragerea treptata a speciilor necorespunzatoare in cazul arboretelor in care acestea au o pondere de peste 20%, fie prin substituirea speciilor necorespunzatoare – in momentul cand acestia ajung la varsta exploatabilitatii – si impadurirea cu specii corespunzatoare).
- executarea la timp a lucrarilor de ingrijire si de conducere;
- valorificarea la maximum a posibilitatii de regenerare naturala din samanta a fagului;
- conducerea arboretelor numai in regim de codru;
- executarea la timp a lucrarilor de ingrijire si de conducere, iar in arboretele in care nu s-a intervenit de mult timp, interventiile vor avea intensitate mai redusa, dar vor fi mai frecvente;
- evitarea la maximum a ranirii arborilor nemarcati, cu ocazia lucrarilor de exploatare a masei lemnoase;

- folosirea, in cazul regenerarilor artificiale (completarea regenerarilor naturale) numai a puietilor produsi din material seminologic de provenienta locala si corespunzatoare tipului natural fundamental de padure;
- stoparea totala a taierilor in delict;
- inercizarea pasunatului in padure si reducerea la minim si numai in zone bine determinate, vizibil delimitate si numai in cazuri extreme, a trecerii animalelor prin padure;
- executarea la timp a masurilor de identificare si prognoza a principalelor insecte daunatoare (*Lymantria m etc.*) si a agentilor fitopatogeni, combaterea lor prompta (pe cat posibil pe cale biologica sau integrata) in caz de necesitate si executarea tuturor masurilor fitosanitare necesare pentru prevenirea inmultirii lor in masa si a proliferarii agentilor fitopatogeni;
- evitarea colectarii concentrate si pe o durata lunga a arborilor prin tarare, pe linia de cea mai mare panta, pe terenurile cu inclinare mare, evitarea mentinerii fara vegetatie forestiera pentru o perioada indelungata, a terenurilor inclinate, interventie operativa in cazul aparitiei unor semne de torentialitate;
- in toate cazurile in care configuratia terenului permite acest lucru, apropiatul lemnului prin semitarare cu tractoare, se va inlocui cu apropiatul lemnului cu instalatii pasagere usoare (funiculare), reducand considerabil impactul asupra solului, manifestat prin realizarea mecanizata a drumurilor de scoatere in padure;

B. Masuri de reducere a impactului asupra carnivorelor mari:

Pentru a evita producerea de schimbari fundamentale in ceea ce priveste starea de conservare a populatiilor de carnivori, se vor evita, pe cat este posibil:

- exploatarea masiva a exemplarelor mature de fag care fructifica abundant-se vor promova cat mai des taierile progresive, cu termen lung de regenerare iar taierile succesive (in special a celor definitive) se vor amplasa distantat, unele de altele;
- in zonele favorabile pentru barloage de urs, sau in care existenta lor este certa, parchetele de exploatare se vor amplasa si se vor autoriza la taiere numai in perioada noiembrie-martie;
- parchetele de exploatare se vor organiza simultan, pe suprafete invecinate;

C. Masuri de reducere a impactului asupra speciilor de amfibieni

Se vor evita, pe cat posibil, urmatoarele activitati:

- degradarea zonelor umede, desecari, drenari sau acoperirea ochiurilor de apa;
 - depozitarea rumegusului sau a resturilor de exploatare in zone umede;
- bararea cursurilor de apa;
- astuparea podurilor/podetelor cu material levigat sau cu resturi vegetale;

D. Masuri de reducere a impactului asupra speciilor de pesti:

- tehnicile de exploatare a masei lemnoase vor fi aplicate astfel incat sa fie asigurata integritatea ecosistemelor acvatice;

- de a lungul cursurilor de apa va fi pastrata o zona tampon de 50 m, pe ambele maluri;

- trecerea peste parau a utilajelor cu material lemnos se va face obligatoriu pe podete de lemn montate provizoriu, iar platformele primare, locurile de cazare si adaposturile pentru animale vor fi amplasate la o distanta minima de 50 m de albia minora a paraielor;

E. Masuri de reducere a impactului asupra speciilor de insecte:

Rosalia alpina

-pastrarea a cel putin 5 exemplare de fag la hectar, din randul celor care au dimensiunea cea mai mare;

Specia *Rosalia alpina* prefera ca habitat padurile batrane de fag, arborii batrani, izolati in luminisuri sau la marginea padurii, mai ales cei partial atacati de alti daunatori. Adultii pot fi intalniti in zona montana din iunie pana in septembrie. In acest context am considerat, ca este o prioritate oportuna a habitatelor favorabile mentinerea unor nuclee viabile ale speciei, astfel incat sa poata fi asigurata mentinerea starii favorabile de conservare la nivelul sitului. Au fost considerate ca habitate favorabile speciei, habitatele forestiere – paduri dacice de fag, in care conform descrierilor parcelare, exista arbori cu varste de peste 140 ani.

Specia *Carabus variolosus* este prezenta in general pe malul apelor curgatoare, unde prefera malurile pietroase, cu litiera bogata si cu lemn mort umed. In zona de aplicare a planului de amenajare, este identificata rar, in zone cu fagete batrane din apropierea malurilor si paraielor, unde vaneaza pe malul apelor curgatoare montane sau intra chiar in apa, in cautarea larvelor de insecte a celor de crustacee (izopode, amfipode) sau de anelide acvatic.

Aplicarea planului de amenajare a padurilor nu va avea un impact semnificativ asupra populatiei de *Carabus variolosus* deoarece se propune conservarea arborilor batrani, doborati de fenomene naturale, din specia de fag, existente de-a lungul paraielor de munte, interzicerea degradarii malurilor pietroase, interzicerea amplasarii depozitelor primare de lemn in vecinatatea malurilor si interzicerea depozitarii rumegusului.

F. Masuri de reducere a impactului asupra speciilor de pasari:

Atunci cand activitatile silvice specifice padurii sunt permise dar acestea pot deranja populatiile de pasari protejate, se recomanda luarea urmatoarelor masuri:

a). Pentru rapitoare de zi, care au nevoie de teritorii intinse, de conditii bune de cuibarit si sunt vulnerabile, in special in timpul sezonului de cuibarit, activitatea umana poate determina parasirea de catre adulti a cuiburilor cu oua sau a puilor. Pentru a reduce aceste riscuri la minim, se propun urmatoarele:

-identificarea tuturor cuiburilor de rapitoare;

-pastrarea cuiburilor existente, indiferent daca sunt sau nu, active;

-efectuarea activitatilor silviculturale in apropierea cuiburilor doar in afara sezonului de cuibarit;

- stabilirea unei zone de tampon in perioada de cuibarit, in jurul cuibului, in care activitatile silviculturale sa fie restrictionate conform biologiei fiecarei specii;
- stabilirea unei zone de tampon in perioada cresterii puilor;
- recoltarea masei lemnoase trebuie sa se realizeze din parchete amplasate in teren, asemanator unui mozaic de arborete, cu varste diferite;

b). Pentru protejarea rapitoarelor de noapte, care cuibaresc in scorburi existente in arborii batrani, insa pot ocupa si cuiburile altor specii, propunem urmatoarele masuri:

- stabilirea unei zone de tampon in jurul cuiburilor, in care pe perioada de cuibarit, activitatile umane sa fie restrictionate conform biologiei fiecarei specii;
- pastrarea unor arbori batrani, scorburosi, vii sau morti;

c). Pentru speciile de ciocanitoare, care cuibaresc in arbori maturi si scorburosi, se recomanda:

- in arboretele cu suprafata de minim 100 de hectare, se vor pastra la un hectar de padure, 5% din arborii uscati in picioare;
- la combaterea insectelor, se vor evita tratamentele severe;
- evitarea amplasarii de drumuri si de alte obiective in padure, cu potential mare de drenaj;

d). Pentru protejarea pasarilor cantatoare, care prefera padurile cu luminisuri, se propune:

- pastrarea si deschiderea luminisurilor se va urmari in special in padurile cu functii de recreere, incluse in ariile protejate, precum si in zonele de interes special din punct de vedere social, cultural, istoric, arheologic, religios, etc.

Pentru respectarea prevederilor **Ghidului – Natura 2000 si padurile**, ghid de interpretare aparut sub emblema Comisiei Europene – care contine liniile directoare ale gospodaririi padurilor in siturile Natura 2000, extrase din rezolutiile Conferintelor Ministeriale pentru Protectia Padurilor din Europa (MCPFE – Anexa II) de la Helsinki (1993) si Lisabona (1998)- amenajamentul va respecta:

- transpunerea masurilor specifice de protectie adoptate in baza planurilor de management/masurilor minime de conservare aprobate;
- pastrarea a minim 5 arbori batrani pe picior/ha, respectiv arbori uscati sau in descompunere, pentru a asigura un habitat potrivit pentru ciocanitori, pasari de prada, insecte si numeroase plante inferioare (fungi, ferigi, briofite, etc.), - in toate unitatile amenajistice;
- pastrarea arborilor cu scorburi ce pot fi utilizate ca locuri de cuibarit de pasari si mamifere mici – in toate unitatile amenajistice;
- mentinerea baltilor, paraielor, izvoarelor si a altor corpuri mici de apa, mlastini, smarcuri, intr-un stadiu care sa le permita sa isi exercite rolul in ciclul de reproducere al pestilor, amfibienilor, insectelor, etc., prin evitarea fluctuatiilor excesive ale nivelului apei, degradarii digurilor naturale si poluarii apei – in toate unitatile amenajistice;
- adaptarea periodizarii operatiunilor silviculturale si de taiere in asa fel, incat sa se

evite interferenta cu sezonul de reproducere al speciilor de animale sensibile, in special cu cuibaritul de primavara si cu perioadele de imperechere ale pasarilor de padure – in toate unitatile amenajistice;

- pastrarea unor distante adecvate pentru a nu perturba speciile rare sau periclitate, a caror prezenta a fost confirmata;
- rotatia ciclica a zonelor cu grade diferite de interventie in timp si in spatiu;
- mentinerea luminisurilor, poienilor si terenurilor pentru hrana vanatului la stadiul actual, evitandu-se impadurirea acestora, in vederea conservarii biodiversitatii paturii ierbacee, respectiv pastrarea unei suprafete mozaicate;
- in cadrul unitatilor de gospodarie se va urmari realizarea unei structuri chilibrate pe clase de varsta, cel putin cu o pondere normala a arboretelor din ultimele clase de varsta (clasa V, VI si peste), intrucat fiecare clasa de varsta este insotita de un anumit nivel al biodiversitatii;
- arboretele care au fost identificate ca fiind arborete cu stare nefavorabila sau partial favorabila, in care au fost propuse lucrari de curatiri sau rarituri, vor fi conduse in asa fel incat sa se obtina imbunatatirea starii de conservare. Aceste arborete necesita interventii pentru reconstructie ecologica, prin promovarea speciilor specifice habitatului, aflate diseminat sau in proportie redusa in arborete – in toate arboretele in care s-au propus curatiri sau rarituri;
- compozitiile tel si compozitiile de regenerare vor fi adaptate pentru a asigura compozitia tipica a habitatelor – in unitatile amenajistice propuse pentru completari, impaduriri sau promovarea regenerarii naturale. O atentie deosebita se va acorda arboretelor acedofile de *Picea abies* din regiunea montana, cod 9410, supuse tratamentelor de regenerare si a celor instalate artificial in afara arealului natural al molidului – cod 91V0 -, in care molidul va fi inlocuit treptat cu fag;
- folosirea in cazul regenerarilor artificiale numai a puietilor produsi din material seminologic de origine locala;
- evitarea pasunatului in padure si limitarea la minim a trecerii prin padure a animalelor aflate pe pasune;
- respectarea masurilor de identificare si de prognoza a stadiului de dezvoltare si de inmultire a populatiilor principalelor insecte daunatoare si agenti fitopatogeni, luarea tuturor masurilor fitosanitare necesare in vederea prevenirii inmultirii in masa a insectelor daunatoare si a proliferarii agentilor fitopatogeni, iar in caz de necesitate, luarea prompta a masurilor de combatere (numai pe cale biologica sau integrata);
- urmarirea cu raspundere a respectarii legislatiei referitoare la modul de exploatare a padurilor pentru reducerea afectarii factorilor de mediu (sol, apa, vegetatie);
- Ocolul silvic, administratorul fondului forestier cuprins in amenajamentul in cauza, va cere avizul administratorului/custodelui/autoritatii competente a ariei naturale protejate pentru planurile anuale de exploatare a masei lemnoase, respectiv pentru actele de punere in valoare/borderoul actelor de punere in valoare, inainte de organizarea licitatiilor de valorificare.

2. Masuri pentru diminuarea impactului asupra factorului de mediu aer

In activitatea de exploatare forestiera nu se folosesc utilaje ale caror emisii de noxe sa duca la acumulari regionale cu efect asupra sanatatii populatiei locale si a animalelor din zona. Pentru diminuarea impactului asupra factorului de mediu aer se impun o serie de masuri precum:

- folosirea de utilaje si mijloace auto dotate cu motoare termice care sa respecte normele de poluare EURO 3 – EURO 5;
- efectuarea la timp a reviziilor si reparatiilor a motoare termice din dotarea utilajelor si a mijloacelor auto;
- etapizarea lucrarilor silvice cu distribuirea desfasurarii lor pe suprafete restranse (10 – 20 ha) de padure;
- folosirea unui numar de utilaje si mijloace auto de transport adecvat fiecarei activitati si evitarea supradimensionarea acestora;
- evitarea functionarii in gol a motoarelor utilajelor si a mijloacelor auto.

3. Masuri pentru diminuarea impactului asupra factorului de mediu apa

Pentru diminuarea impactului asupra factorului de mediu apa se impun urmatoarele masuri:

- stabilirea cailor de acces provizorii la o distanta minima de 1,5 m fata de orice curs de apa;
- depozitarea resturilor de lemne si frunze rezultate si a rumegusului nu se va face in zone cu potential de formare de torenti , albiile cursurilor de apa sau in locuri expuse viiturilor;
- amplasarea platformelor de colectare in zone accesibile mijloacelor auto pentru incarcare, situate cat mai aproape de drumul judetean;
- este interzisa depozitarea masei lemnoase in albiile cursurilor de apa sau in locuri expuse viiturilor;
- este interzisa executarea de lucrari de intretinere a motoarelor mijloacelor auto sau a utilajelor folosite la exploatarea fondului forestier in zone situate in padure, albiile cursurilor de apa sau in locuri expuse viiturilor;
- eliminarea imediata a efectelor produse de pierderi accidentale de carburanti si lubrifianti;
- este interzisa alimentarea cu carburanti a mijloacelor auto sau a utilajelor folosite la exploatarea fondului forestier in zone situate in padure, in albiile cursurilor de apa sau in locuri expuse viiturilor;
- evitarea traversarii cursurilor de apa de catre utilajele si mijloacele auto care deservesc activitatea de exploatare;

4. Masuri pentru diminuarea impactului asupra factorului de mediu sol

In vederea diminuarii impactului lucrarilor de exploatare forestiera asupra solului se recomanda luarea unor masuri precum:

- adoptarea unui sistem adecvat (ne-tarait) de transport a masei lemnoase, cel putin acolo unde solul are compozitie de consistenta "moale" in vederea scoaterii acesteia pe locurile de depozitare temporara;

- alegerea de trasee ale cailor provizorii de scoatere a masei lemnoase cu o declivitate sub 20 % (mai ales pe versanti);

- alegerea de trasee ale cailor provizorii de scoatere a masei lemnoase care sa fie conduse pe teren pietros sau stancos si evitarea acelor portiuni de sol care au portanta redusa;

- drumurile destinate circulatiei autovehiculelor, inclusiv locurile de parcare vor fi selectate sa fie in sistem impermeabil;

- pierderile accidentale de carburanti si/sau lubrifianti de la utilajele si/sau mijloacele auto care deservesc activitatea de exploatare forestiera vor fi indepartate imediat prin decopertare. Pamantul infestat, rezultat in urma decopertarii, va fi depozitat temporar pe suprafete impermeabile de unde va fi transportat in locuri specializate in decontaminare;

- spatiile pentru colectarea si stocarea temporara a deseurilor vor fi realizate in sistem impermeabil;

- dotarea utilajelor care deservesc activitatea de exploatare forestiera (TAF – uri) cu anvelope de latime mare care sa aiba ca efect reducerea presiunii pe sol si implicit reducerea fenomenului de tasare;

- refacerea portantei solului (prin nivelarea terenului) pe traseele cailor provizorii de scoatere a masei lemnoase, daca s-au format santuri sau sleauri;

- alegerea de trasee ale cailor provizorii de scoatere a masei lemnoase care sa evite, pe cat posibil, coborari pe pante de lungime si inclinatie mari;

- alegerea de trasee ale cailor provizorii de scoatere a masei lemnoase care sa parcurga distante cat se poate de scurte;

- platformele pentru depozitarea provizorie a masei lemnoase vor fi alese in zone care sa previna posibile poluari ale solului (drumuri forestiere, platforme asfaltate situate limitrof soselelor existente in zona, etc.).

5. Tipuri de solutii alternative

In urma procesului de evaluare de mediu au fost identificate, analizate si evaluate trei alternative de realizare a obiectivelor planului.

Se face mentiunea ca in Anexa 2 la HG nr. 1076/2004 este indicata cerinta prezentarii, in raportul de mediu a „*Aspectelor relevante ale starii actuale a mediului si ale evolutiei sale probabile in situatia neimplementarii planului sau programului propus*”.

Analiza evolutiei mediului in cazul neimplementarii planului sau programului propus include nu numai alternativa „zero”, adica neimplementarea planului, ci mai mult, evolutia probabila a starii si calitatii factorilor de mediu relevanti pentru planul respectiv daca nu se realizeaza obiectivele planului.

Luand in considerare aceste obiective si avand in vedere ca noua organizare si desfasurarea lucrarilor silviculturale de transformare structurala, de ingrijire si conservare a arboretelor vor avea asociate surse de poluare a aerului, inerente in special, activitatilor de exploatare si transport al masei lemnoase si produselor accesorii din padure, cel mai important element avut in vedere la identificarea alternativelor a fost amplasarea lucrarilor mai sus amintite in teren.

Astfel, la amplasarea acestor lucrari in teren si desfasurarea graduala a activitatilor au fost luate in considerare urmatoarele criterii principale in ceea ce priveste efectele asupra factorilor de mediu relevanti pentru plan:

- evitarea amplasarii lucrarilor principale ale tratamentelor silviculturale in mod intensiv pe suprafete mari care sa includa cea mai mare parte din zona ariilor protejate;
- evitarea amplasarii taierilor principale in postate mari si a caror desfasurare sa depaseasca mai multe sezoane de taiere

In cele de mai jos se vor prezenta succint cele trei alternative cu privire la realizarea obiectivelor SEA.

5.1 Alternativa 1

Alternativa 1 reprezinta prima varianta a SEA, aceasta stand la baza documentului prin care a fost initiata procedura pentru obtinerea avizului de mediu. Prima varianta a SEA a fost aprobata de catre CTE (Conferinta a-II-a de amenajare) al Ministerului Mediului, Apelor si Padurilor.

Au fost prevazute urmatoarele:

- desfasurarea lucrarilor silviculturale in mod gradual pe toata suprafata propusa amenajarii silvice;
- impartirea activitatilor de exploatare si transport, precum si a celor conexe de constructii edilitare pe mai multe sezoane reci, in care activitatea biologica este redusa;
- amplasarea lucrarilor silviculturale in concordanta cu mentinerea unei anumite distante si protectii fata de anumite zone speciale in care s-a mentionat prezenta exemplarelor din speciile de pasari protejate;
- aplicarea in principal, a lucrarilor de conservare in astfel de zone si luarea de masuri speciale de protectie a arborilor si zonelor destinate cuibaritului pentru aceste specii;

- adoptarea de masuri speciale la instalarea retelei de cai de acces, de colectare si transport al masei lemnoase, pentru evitarea declansarea fenomenelor erozionale sau a altor fenomene de natura abiotica si biotica care pot pune in pericol stabilitatea ecosistemelor forestiere din zona;

- luarea de masuri speciale de protectie impotriva declansarii incendiilor sau a doboraturilor de vant, fenomenele cele mai drastice ce pot declansa distrugerea partiala sau aproape totala a ecosistemelor analizate.

La aceasta alternativa s-au adaugat si sugestiile si propunerile Grupului de Lucru care au fost incluse ulterior intr-un Addendum.

Biotopurile specifice interiorului padurii se caracterizeaza prin conditii mai uniforme de mediu, care faciliteaza mentinerea populatiilor de pasari. Totusi, mentinerea consistentei arboretului la valori 0,8 - 0,9, cu o singura clasa de varsta a arborilor (de obicei mai mare de 80 de ani) si imposibilitatea dezvoltarii subarboretului si paturii erbacee reduce puternic abundenta numerica a indivizilor si numarul de specii. Aceste biotopuri nu confera conditii optime pentru cuibarit, adapost sau hranire pentru multe dintre speciile de pasari.

Masurile SEA se refera tocmai la mentinerea la un nivel optim a indivizilor din cadrul fiecarei specii si implicit a dinamicii relatiilor interspecifice, prin:

-executarea de taieri pe suprafete mici (in ochiuri) sau rarituri care sa reduca consistenta si densitatea arboretului si sa ofere conditiile instalarii noului arboret (taierile progresive) sau subarboretului;

-amplasarea in perimetrul suprafetelor exploatate de cuiburi artificiale pentru pasarile insectivore ; aceste cuiburi vor fi amplasate si in lungul liniilor parcelare in cazul parcelelor in care subarboretul este putin dezvoltat.

-promovarea diversitatii specifice vegetale care sa asigure diversificarea conditiilor de habitat;

-amplasarea relativ uniforma a suprafetelor parcurse cu taieri in fondul forestier;

-exceptarea de la taiere, a unui numar de 2 - 4/ha arbori varstnici (preexistenti de stejar, paltin, frasin), care repezinta biotop de cuibarire, hranire si puncte de observatie pentru speciile de pasari.

In vederea cresterii calitatii habitatelor forestiere pentru pasari se propun urmatoarele masuri cuprinse in SEA:

-conducerea arboretelor prin lucrarile silvotehnice catre structuri amestecate, plurietajate, pluriene care ofera conditii optime de existenta unui numar mai mare de specii de pasari, comparativ cu arboretele monospecifice, monoetajate si echiene;

-plantarea sau favorizarea dezvoltarii prin lucrari silviculturale a unor specii de arbori/arbusti de talie medie sau mica (cires, corn, sanger, soc, lemn canesc, porumbar, paducel, maces, etc;) care fructifica abundent, asigurand habitatele de cuibarit, protectie si hranire pentru speciile de paseriforme;

-la tufe si subarboret se vor face taieri periodice, daca este cazul, astfel incat sa se stimuleze o crestere a lujerilor in manunchi, creandu-se astfel locuri propice pentru constructia cuiburilor;

-mentinerea, la marginea masivului, a 2 - 4 arbori scorburosi, batrani ca puncte de hranire pentru speciile de pasari care consuma insecte sau larve ce traiesc sub scoarta sau in trunchiurile acestora;

-mentinerea cuiburilor artificiale in zonele limitrofe celor in care se executa lucrari sau in care s-au incheiat lucrarile.

In concluzie, masurile SEA vor viza urmatoarele obiective prioritare privind prevenirea, reducerea si compensarea cat de complet posibil a orice efect advers asupra mediului conform implementarii SEA, al implementarii planului de amenajare a padurii:

- conservarea arborilor varstnici (80 – 100 ani) in grupuri de 2 - 4 arbori la hectar in parcele parcurse de lucrari de exploatare.

- pastrarea unui numar de 2 - 4/ha arbori batrani, scorburosi, la marginea masivului, in vederea conservarii siturilor de cuibarit si hrana din perimetrul protejat. Prin aceasta masura se va evita disparitia unor specii de pasari rare printre care si rapitoarele de noapte (ordinul Strigiformes);

- lucrarile de ingrijire si exploatare forestiera se vor realiza cu luarea in considerare a perioadelor de cuibarit si crestere a puilor si a zonelor specifice de cuibarit;

Diminuarea activitatilor de exploatare forestiera in perioada migratiei de primavara a pasarilor (martie-aprilie) si a migratiei de toamna (15 septembrie - 31 octombrie), in zona culoarelor de migrare.

Conservarea vegetatiei arbustive din poieni, parchete exploatare si mai ales de la liziera padurii. Se vor conserva indeosebi macesul (*Rosa canina*) si alte specii arbustive cu spini pentru protejarea locurilor de cuibarit.

5.2 Alternativa 2

Alternativa 2 a fost elaborata ca a doua solutie la prevederile SEA.

Pentru aceasta alternativa au fost prevazute urmatoare:

- comasarea tuturor lucrarilor in aceeasi perioada de timp pe aceeasi suprafata, dupa care la finalul lucrarilor si retragerea instalatiilor de exploatare si transport, in suprafata respectiva sa nu se mai intervina pana la sfarsitul aplicarii SEA (10 ani);

- aplicarea investitiilor si realizarea retelei de transport numai pentru segmentul deservit din intreaga suprafata amenajata;

- aplicarea masurilor de protectie impotriva fenomenelor biotice si abiotice ce pot declansa procese irversibile numai secvential pentru zona sau suprafetele in lucru.

5.3 Alternativa 3

Alternativa 3 a fost elaborata, ca si alternativa 2, in cursul procesului de evaluare de mediu. Prevederile alternativei 3 sunt prezentate in Plansa 3 din ANEXE.

Pentru aceasta alternativa au fost prevazute urmatoare:

- realizarea intregului pachet de actiuni prevazute in SEA, dar cu evitarea zonei incluse in Siturile Natura 2000 ROSCI0019 Calimani-Gurghiu, ROSCI0320 Mociar si ROSPA0033 Depresiunea si Muntii Giurgeului, in care totusi se vor desfasura activitati reduse de intensitate mica, pentru taieri de igiena (extragerea arborilor deperisati sau infestati care pot declansa procese de dezvoltare in masa a daunatorilor forestieri sau alte fenomene de degradare);

- lucrările de exploatare și transport al arborilor extrasi în aceste zone sensibile din cadrul Siturilor Natura 2000 ROSCI0019 Calimani-Gurghiu, ROSCI0320 Mociar și ROSPA0033 Depresiunea și Munții Giurgeului se vor face manual și cu atelaje fără a se folosi utilaje și echipamente mecanice de tip industrial. Colectarea, depozitarea primară și apoi transportul întregii mase lemnoase cu utilaje grele de transport se vor face în afara zonelor amintite.

5.4. Evaluarea soluțiilor alternative

Evaluarea alternativelor a fost efectuată în raport cu impactul potențial generat asupra mediului. Singura componentă de mediu asupra căreia impactul direct, asociat celor trei alternative ale planului, este diferit, este reprezentată de starea și structura ecosistemelor forestiere desemnate ca habitate în cadrul Sitului Natura 2000 ROSCI0320 Mociar și ROSCI0019 Calimani-Gurghiu.

Prin intermediul modificărilor survenite în structura acestor ecosisteme forestiere, pot fi afectate uneori până la extincție, viața și dezvoltarea exemplarelor din speciile din avifauna protejate și nu numai.

Alternativa 1 este cea mai în măsură să conducă la rezultate acceptabile din punct de vedere silvicultural, de menținere într-o structură optimă arboretele analizate (habitatul speciilor protejate), precum și din punct de vedere tehnologic, prin executarea lucrărilor de exploatare și transport în termenii și condițiile impuse de SEA, având un control mai riguros asupra operațiilor efectuate și al impactului asupra factorilor de mediu.

Din analiza comparativă a rezultatelor evaluării alternativelor s-a ajuns la concluzia că **Alternativa 1** de realizare a obiectivelor SEA este cea mai favorabilă din punctul de vedere al impactului asupra structurii ecosistemelor forestiere, fiind selectată pentru elaborare.

6. Planul de monitorizare al activitatilor

Monitorizarea Amenajamentului fondului forestier proprietate publica si privata apartinand Comunei Solovastru se va realiza conform urmatorului program de monitorizare.

Obiective relevante de mediu	Indicatori propusi	Tinte	Metoda	Frecventa de monitorizare / competenta
Obiectiv relevant 1. Protectia fondului forestier din U. P. X Solovastru:				
1. Monitorizarea lucrarilor de ajutorare a regenerarilor naturale	A. Suprafata anuala parcursa cu lucrari de ajutorare a regenerarilor naturale	- respectarea prevederilor din Planul lucrarilor de regenerare si impadurire din amenajamentul silvic	Controlul anual al regenerarilor	Anual/Ocolul Silvic Gurghiu, D.S. Mures
2. Monitorizarea suprafetelor regenerare	A. Suprafata regenerata anual, din care: - Regenerari naturale - Regenerari artificiale	- respectarea prevederilor din Planul lucrarilor de regenerare si impadurire din amenajamentul silvic	Controlul anual al regenerarilor	Anual/Ocolul Silvic Gurghiu, D.S. Mures
3. Monitorizarea lucrarilor de ingrijire si conducere a arboretelor tinere	A. Suprafata anuala parcursa cu degajari	- respectarea prevederilor din Planul lucrarilor de ingrijire si conducere a arboretelor din amenajamentul silvic	Raportarea statistica SILV 3	Anual/Ocolul Silvic Gurghiu, D.S. Mures
	B. Suprafata anuala parcursa cu curatiri		Raportarea statistica SILV 3	Anual/Ocolul Silvic Gurghiu, D.S. Mures
	C. Volumul de masa lemnoasa recoltat prin aplicarea curatirilor		Raportarea statistica SILV 3	
	D. Suprafata anuala parcursa cu rarituri		Raportarea statistica SILV 3	
	E. Volumul de masa lemnoasa recoltat prin aplicarea rariturilor		Raportarea statistica SILV 3	
4. Monitorizarea lucrarilor speciale de conservare	A. Suprafata anuala parcursa cu lucrari de conservare	- respectarea prevederilor din Planul lucrarilor de conservare din amenajamentul silvic	Raportarea statistica SILV 3	Anual/Ocolul Silvic Gurghiu, D.S. Mures
	B. Volumul de masa lemnoasa recoltat prin aplicarea lucrarilor de conservare		Raportarea statistica SILV 3	

Obiective relevante de mediu	Indicatori propusi	Tinte	Metoda	Frecventa de monitorizare / competenta
5. Monitorizarea taierilor de igienizare a padurilor	A. Suprafata anuala parcursa cu taieri de igiena	- respectarea prevederilor din <i>Planul lucrarilor de ingrijire si conducere a arboretelor</i> din amenajamentul silvic	Raportarea statistica SILV 3	Anual/Ocolul Silvic Gurghiu, D.S. Mures
6. Monitorizarea starii de sanatate a arboretelor	A. Suprafete infestate cu daunatori.	- evitare aparitiei cazurilor dovedite de gradatii sau defolieri cu caracter de atac de masa	Statistica si prognoza anuala a daunatorilor	Anual/Ocolul Silvic Gurghiu, D.S. Mures
7. Monitorizarea impactului presiunii antropice asupra arboretelor	A. Volumul de masa lemnoasa taiata ilegal.	- reducerea la minim a taierilor ilegale	Controale de fond / evidenta taierilor ilegale	Anual/Ocolul Silvic Gurghiu, D.S. Mures
Obiectiv relevant 2. Protectia habitatelor naturale, a speciilor de flora si fauna salbatica din cadrul ariei naturale protejate ROSCI0320 Mociar, ROSCI0019 Calimani-Gurghiu si ROSPA0033 Depresiunea si Muntii Giurgeului				
1. Asigurarea conservarii habitatelor naturale pentru care au fost declarate arii naturale protejate ROSCI0320 Mociar, ROSCI0019 Calimani-Gurghiu si ROSPA0033 Depresiunea si Muntii Giurgeului	A. Stabilitatea arealului natural al habitatului si a suprafetelor pe care le acopera amenajamentul;	- respectarea Planului de management al ariilor naturale protejate si respectarea lucrarilor prevazute in amenajament	Consultare rapoarte de monitorizare ale administratorilor ariilor naturale protejate sau, dupa caz, autoritatii responsabile si respectarea conditiilor specifice punere in valoare si exploatare forestiera.	Anual/Ocolul Silvic Gurghiu, D.S. Mures
	B. Mentinerea structurii si functiilor specifice ale habitatului;			
2. Asigurarea conservarii speciilor de flora si fauna salbatica pentru care a fost arii naturale protejate ROSCI0320 Mociar, ROSCI0019 Calimani-Gurghiu si ROSPA0033	A. Populatiile speciilor de flora si fauna salbatica din ariile protejate existente in amenajament, urs, lup, ras	- speciile se afla intr-o stare de conservare favorabila	Consultare rapoarte de monitorizare ale administratorilor ariilor naturale protejate sau, dupa caz, autoritatii responsabile si respectarea conditiilor specifice punere in valoare si exploatare forestiera.	Anual/Ocolul Silvic Gurghiu, D.S. Mures

Depresiunea si Muntii Giurgeului				
Obiective relevante (OR) de mediu	Indicatori propuși	Ținte	Metoda	Frecvența de monitorizare / competența
3. Protecția speciilor de păsări de importanță comunitară din cadrul ariilor naturale protejate ROSPA0033 Depresiunea si Muntii Giurgeului și a habitatelor acestora	C. Stabilirea unei zone tampon în jurul cuiburilor și limitarea/controlul activităților forestiere în zona tampon, în perioada de cuibărit pentru protecția speciilor de răpitoare de zi;	- Pentru speciile <i>Hieraaetus pennatus</i> si <i>Pernis apivorus</i> , se va verifica dacă există cuiburi, în toate unitățile amenajistice în care a fost idetificată specia și dacă vor fi identificate, în perimetrul cuiburilor identificate se va institui o zonă tampon cu diametru de 300 m, respectiv cu rază de 150 de metri în care lucrarea nu se va efectua în perioada de cuibărit, respectiv 15 martie-15 august;	Consultare rapoarte de monitorizare ale administratorilor ariilor naturale protejate sau, după caz, autorității responsabile și factori interesați.	Anual / Anual / Ocolul Silvic Gurghiu D.S. Mures (Autorizare expl. forestieră în afara perioadei de cuibărit)
	D. Menținerea lemnului mort și a arborilor bătrâni pentru asigurarea condițiilor specifice de habitat pentru speciile de ciocănitori și păsări comune;	- Se vor păstra minim 3-5 arbori/ha bătrâni cu scorburi pentru cuibărire și adăpostire în toate unitățile amenajistice în care a fost idetificată specia; - Se vor păstra minim 5 arbori/hectar maturi, uscați sau în descompunere (lemn mort), pe picior sau la sol, în toate unitățile amenajistice în care a fost idetificată specia	Consultare evidența lemn mort în documentația partizilor	Anual / Anual / Ocolul Silvic Gurghiu D.S. Mures
	E. Limitarea activităților forestiere în perioada de cuibărit pentru speciile de ciocănitori și păsări comune;	- Lucrările nu se va efectua în perioada de cuibărit, perioadă prezentată pentru fiecare speci SEA	Consultare termen de exploatare specificat în autorizații de exploatare	Anual / Anual / Ocolul Silvic Gurghiu D.S. Mures
	F .Interzicerea aplicării degajărilor și curățărilor chimice în pădurile din aria naturală protejată	- Nu se vor realiza curățiri și degajări chimice;	Consultare evidențe lucrări executate	Anual / Anual / Ocolul Silvic Gurghiu D.S. Mures

Obiective relevante de mediu	Indicatori propusi	Tinte	Metoda	Frecventa de monitorizare / competenta
	G. Interzicerea aplicării tratamente chimice	- Nu se vor aplica tratamente chimice, cu excepția cazurilor dovedite de gradații sau defolieri și doar în cazul ineficienței sau imposibilității aplicării altor tipuri de tratamente (biologice, integrate etc.)	Consultare evidențe lucrări executate	Anual / Anual / Ocolul Silvic Gurghiu D.S. Mures
Obiectiv relevant 3. Factori de mediu:				
1. AER / Minimizare a impacturilor asupra calitatii aerului	A. Emisii de poluanti in atmosfera	- Emisii de poluanti sub valorile limita impuse de legislatia de mediu	Consultare rapoarte de monitorizare ale administratorilor ariilor naturale protejate sau, dupa caz, autoritatii responsabile si factori interesati.	Anual/Ocolul Silvic Gurghiu, D.S. Mures
2. APA/ Limitarea poluarii apei subterane	A. Calitatea apei	- Asigurarea stabilitatii padurilor ripariene prin neinterventia in imediata vecinatate a cursului de apa	Consultare evidente documentatii partizi; Consultare rapoarte de monitorizare ale administratorilor ariilor naturale protejate sau, dupa caz, autoritatii responsabile si factori interesati.	Anual/Ocolul Silvic Gurghiu, D.S. Mures
3. SOLUL	A. Protectia solului	- Nu sunt constatate fenomene de degradare a solului in urma operatiunilor forestiere	Centralizare observatii controale fond, PV reprimire partizi; Consultare rapoarte de monitorizare ale administratorilor ariilor naturale protejate sau, dupa caz, autoritatii responsabile si factori interesati.	Anual/Ocolul Silvic Gurghiu, D.S. Mures

Obiective relevante de mediu	Indicatori propusi	Tinte	Metoda	Frecventa de monitorizare / competenta
4. MANAGEMENTUL DESEURILOR	A. Gestionarea deseurilor conform HG 856/2002	- La finalizarea operatiunilor forestiere nu sunt lasate deseuri in padure.	Centralizare observatii controale fond, PV reprimire partizi; Consultare rapoarte de monitorizare ale administratorilor ariilor naturale protejate sau, dupa caz, autoritatii responsabile si factori interesati.	Anual/Ocolul Silvic Gurghiu, D.S. Mures

Monitorizarea va avea ca scop:

- urmarirea modului in care sunt respectate prevederilor amenajamentului silvic;
- urmarirea modului in care sunt respectate recomandarile prezentei evaluari de mediu;
- urmarirea modului in care sunt puse in practica prevederilor amenajamentului silvic corelate cu recomandarile prezentei evaluari de mediu;
- urmarirea modului in care sunt respectate prevederilor legislatiei de mediu cu privire la evitarea poluarilor accidentale si interventia in astfel de cazuri.

Stabilirea responsabilitatilor aplicarii prevederilor amenajamentului silvic si a punerii in practica a recomandarilor evaluari adecvate revine titularului planului, respectiv Ocolul Silvic Gurghiu.

In conditiile in care aceasta va contracta cu terti diverse lucrari care se vor executa in cadrul amenajamentului silvic, este direct raspunzator de respectarea de catre acestia a prevederilor amenajamentului si a recomandarilor prezentei evaluari adecvate.

7. Procedura de urmat in cazul unor calamitati naturale viitoare

In cazul in care, pe parcursul perioadei de valabilitate a amenajamentului, se vor produce calamitati din cauza unor factori biotici sau abiotici neprevazuti (gen doboraturi de vant,etc) se va proceda conform Ordinului M.A.P. nr. 766 / 2018 (pentru aprobarea Normelor tehnice privind elaborarea amenajamentelor silvice, modificarea prevederilor acestora ... si a Metodologiei privind aprobarea depasirii posibilitatii / posibilitatii anuale in vederea recoltarii produselor accidentale I), modificat si completat prin Ordinul M.M.A.P. nr. 933 / 2020 si Ordinul M.M.A.P. nr. 1945 / 2021 fara a fi necesara reluarea procedurii de evaluare de mediu.

Amenajamentul cuprinde, tinand cont de vulnerabilitatea arboretelor, la actiunea vantului si zapezii sau a altor factori daunatori, masuri privind:

protectia impotriva doboraturilor si rupturilor produse de vant si zapada;

- protectia impotriva incendiilor;
- protectia impotriva poluarii industriale;
- protectia impotriva bolilor si daunatorilor;
- masuri de gospodarire a arboretelor cu uscare anormala;

In situatia aparitiei unor calamitati naturale, se propun urmatoarele masuri:

- semnalarea de catre personalul silvic de teren prin rapoarte a aparitiei doboraturilor/ rupturilor de vant sau de zapada si a celorlalti factori destabilizatori;
- materializarea pe harta UP-urilor a suprafetelor afectate de doboraturi/rupturi in masa sau dispersate, atacuri de ipidae, pentru estimarea aproximativa a fenomenului;
- masurarea suprafetelor afectate de doboraturi sau rupturi de vant in masa, atacuri de ipidae pe suprafete mari;

Ocolul silvic va elabora o documentatie, elaborata in baza unei analize in teren realizata impreuna cu specialistii legal abilitati, pe care o va trimite mai intai spre avizare Garzii Forestiere Focsani si autoritatii de mediu locale, ulterior spre aprobare autoritatii publice centrale care raspunde de silvicultura;

- punerea in valoare a masei lemnoase din suprafetele calamitate, valorificarea urgenta a masei lemnoase prin licitatii pe picior, licitatii de prestari servicii, vanzare catre populatie;
- curatarea de resturi de exploatare a suprafetelor in care s-au produs doboraturi si rupturi de vant in masa, atacuri mari de ipidae;
- impadurirea suprafetelor afectate de doboraturi si rupturi in masa in termen in cel mult doua sezoane de vegetatie de la evacuarea masei lemnoase;
- masuri de protectie pe lizierele deschise, perimetrare doboraturilor de vant si rupturi in masa, constand in amplasarea de curse de tip Cluj, arbori cursa clasici pentru preintampinarea atacurilor de ipidae si combaterea acestora;

- pentru volumul recoltat din calamitati se vor face precomptarile necesare in sensul opririi de la taiere a unui volum echivalent de produse principale din planul decenal.

In situatia in care volumul produselor principale recoltate si / sau cele autorizate si / sau contractate in anul respectiv, cumulat cu volumul produselor accidentale I, va fi mai mare decat posibilitatea anuala stabilita pentru S.U.P. A, volumul produselor accidentale I cu care se va depasi posibilitatea anuala se va precompta in anul / anii urmasori de aplicare a amenajamentului silvic, in functie de volumul cu care se depaseste posibilitatea, prin retinerea de la exploatare a unui volum echivalent provenit din arborete cuprinse in planurile decenale de recoltare a produselor principale.

Precomptarea la nivel de arboret se va realiza, de regula, in ordinea descrescatoare a urgentelor de regenerare, evitandu-se pe cat posibil arboretele incadrate in urgenta 1 de regenerare;

Masa lemnoasa afectata de factori destabilizatori, biotici si / sau abiotici, care se va recolta din arboretele incadrate in subunitatile de gospodarie de tip K si M, pentru care nu se reglementeaza procesul de productie lemnoasa, nu se va precompta.

E. METODE UTILIZATE PENTRU CULEGEREA INFORMATIILOR PRIVIND SPECIILE SI HABITATELE DE INTERES COMUNITAR AFECTATE

1. Habitate forestiere

Studiul stățiunii și al vegetației forestiere se face în cadrul lucrărilor de teren și al celor de redactare a amenajamentului și are ca scop determinarea și valorificarea tuturor informațiilor care contribuie la:

- cunoașterea condițiilor naturale de vegetație, a caracteristicilor arboretului actual, a potențialului productiv al stățiunii și a capacității actuale de producție și protecție a arboretului;

- stabilirea măsurilor de gospodărire în acord cu condițiile ecologice și cu cerințele ecologice și social-economice;

- realizarea controlului prin amenajament privind exercitarea de către pădure în ansamblu și de către fiecare arboret în parte a funcțiilor ce le-au fost atribuite.

Descrierea unităților amenajistice se execută obligatoriu prin parcurgerea terenului, iar datele se determină prin măsurători și observații. De asemenea, ca material ajutător de orientare s-au folosit ortofotoplanuri.

Datele de teren s-au consemnat în fișa unității amenajistice și în fișa privind condițiile staționale, prin coduri și denumiri oficializate, ele constituind documentele primare ale sistemului informatic al amenajării pădurilor.

Amenajamentul conține studii pentru caracterizarea condițiilor staționale și de vegetație, cuprinzând evidente cu date statistice, caracterizări, diagnoze, precum și măsuri de gospodărire corespunzătoare condițiilor respective.

Acest studiu s-a realizat cu luarea în considerare a zonării și regiunii ecologice a pădurilor din România, cu precizarea regiunii, subregiunii și sectorului ecologic. De asemenea, s-a avut în vedere clasificările oficializate privind: clima, solurile, flora indicatoare, tipurile de stățiuni și de ecosisteme forestiere.

1.1. Lucrări pregătitoare

Lucrările de teren pentru amenajarea pădurilor s-au desfășurat pe baza unei documentări prealabile și a unei recunoașteri generale.

Documentarea prealabilă s-a realizat prin consultarea următoarelor materiale de lucru: amenajamentul și hărțile amenajistice anterioare, lucrări de cercetare și proiectare executate în teritoriul studiat, studii de sinteză referitoare la diferite aspecte ale gospodăririi pădurilor, alte lucrări cu implicații în gospodărirea fondului forestier, hartă geologică (scara 1:200.000) și hartă pedologică (scara 1:200.000) pentru teritoriul studiat, zonarea și regionarea ecologică a pădurilor din România, tema de proiectare pentru amenajarea pădurilor din ocolul silvic respectiv, evidente privind aplicarea amenajamentului anterior.

Pe baza acestei documentări s-au întocmit schițe de plan (scara 1:50.000) privind: geologia și litologia, geomorfologia, clima, solurile, etajele fitoclimatice, proiectul de canevas al profilelor principale de sol, precum și lista provizorie a tipurilor de pădure naturală fundamentale și ale tipurilor de stățiuni forestiere.

În situațiile în care există studii naturalistice prealabile, canevasul profilelor de sol elaborat cu ocazia studiilor respective se va îndesi corespunzător necesităților de rezolvare integrală a cartării staționale.

Amplasarea profilelor de sol a fost corelata cu punctele retelei de monitoring forestier national (4x4 km), urmarindu-se respectarea densitatii canevasului profilelor de sol corespunzatoare scarii la care sa intocmit studiul stational.

Recunoasterea generala a terenului s-a facut inaintea inceperii lucrarilor de teren propriu-zise si a avut ca scop o prima informare privind: geologia, formele specifice de relief, particularitatile climatice, principalele tipuri de sol, etajele fitoclimatice, statiunile intra si extrazonale, tipurile natural fundamentale de padure, tipurile de flora indicatoare, conditiile de regenerare naturala, starea fitosanitara a padurilor, intensitatea proceselor de degradare a terenurilor etc. Aceasta recunoastere a servit, de asemenea, si la organizarea cat mai eficienta a lucrarilor de teren.

1.2. Informatii de teren privind studiul statiunii

Lucrarile de teren privind conditiile stationale au avut ca scop elaborarea de studii stationale la scara mijlocie (1:50.000). Studiile stationale s-au intocmit de colectivele de amenajisti, concomitent cu lucrarile de amenajare, cu participarea specialistilor in domeniu.

Datele de caracterizare a statiunilor forestiere s-au inregistrat in fisele unitatiilor amenajistice si fisele stationale si se refera la:

- factorii fizico - geografici (substrat litologic, forma de relief, configuratia terenului, inclinare, expozitie, altitudine, particularitati climatice);
- caracteristicile solului (litiera, orizonturile diagnostice, grosimea si culoarea lor; tipul, subtipul si continutul de humus; pH; textura; continutul de schelet; structura; compactitatea; drenajul; continutul in CaCO₃ si saruri solubile; procese de degradare; grosimea fiziologica, volumul edafic util, regimul hidrologic si de umiditate, adancimea apei freatice; tipul, subtipul si varietatea de sol; potentialul productiv; tendinta de evolutie);
- tipul natural fundamental de padure, tipul de flora indicatoare si tipul de statiune; alte caracteristici specifice.

1.3. Informatii de teren privind vegetatia forestiera

Descrierea vegetatiei forestiere se refera cu precadere la arboret. Acesta reprezinta partea biocenozei (ecosistemului forestier) constituite, in principal, din populatiile de arbori si arbusti.

Studiul si descrierea arboretului cuprinde determinarea si inregistrarea caracteristicilor de ordin ecologic, dendrometric, silvotehnic si fitosanitar, de interes amenajistic, precum si indicarea masurilor necesare in deceniul urmat pentru fiecare unitate amenajistica, tinandu-se seama de starea arboretului si de functiile atribuite acestuia.

Stabilirea caracteristicilor de mai sus s-a facut pe etaje si elemente de arboret, precum si pe ansamblul arboretului in baza sondajelor. De asemenea, se fac determinari si asupra subarboretului si semintisului, precum si pentru alte componente ale biocenozei forestiere, la nevoie, se fac determinari suplimentare cu inscrierea informatiilor la "date complementare".

Masurarea si inregistrarea caracteristicilor respective, inclusiv inventarierea arboretelor, s-a facut folosind instrumente si aparate performante, bazate pe tehnologia informatiei, care sa asigure precizie ridicata, precum si stocarea si transmiterea automata a informatiilor, in vederea prelucrarii lor in sistemul informatic al amenajarii padurilor.

S-au facut determinari asupra urmatoarelor caracteristici:

Tipul fundamental de padure. S-a determinat dupa sistematica tipurilor de padure in vigoare.

Caracterul actual al tipului de padure. S-a folosit urmatoarea clasificare: natural fundamental de productivitate superioara, natural fundamental de productivitate mijlocie si natural fundamental de productivitate inferioara; natural fundamental subproductiv; partial derivat; total derivat; artificial (de productivitate: superioara, mijlocie, inferioara); arboret tanar - nedefinit sub raportul tipului de padure.

Tipul de structura. Sub raportul varstelor se deosebesc urmatoarele tipuri: echien, relative - echien, relative - plurien si plurien, iar din punct de vedere al etajarii, structuri unietajate si bietajate.

Elementul de arboret este format din totalitatea arborilor dintr-o unitate amenajistica, de aceeaasi specie, din aceeaasi generatie si constituind rezultatul aceluiasi mod de regenerare (din samanta, lastari, plantatii); elementele de arboret s-au constituit diferentiat, in raport cu etajul din care fac parte.

S-au constituit atatea elemente de arboret cate specii, generatii si moduri de regenerare (proveniente) s-au identificat in cadrul unei subparcele.

Constituirea in elemente, in raport cu criteriile mentionate, s-a facut in toate cazurile in care cunoasterea structurii, conducerea si regenerarea arboretului a reclamat acest lucru. Elementele de arboret nu s-au constituit, de regula, in cazul in care ponderea lor a fost sub limita de 5% din volumul etajului din care face parte. Elementul de arboret care nu indeplineste conditia mentionata s-a in scris la date complementare.

In cazul arboretelor pluriene, elementele de arboret s-au constituit numai in raport cu specia.

Ponderea elementelor de arboret s-a estimat in raport cu suprafata ocupata de element in cadrul subparcele si s-a exprimat in procente, din 5 in 5.

Ponderea speciilor, respectiv participarea acestora in compozitia arboretului, s-a stabilit prin insumarea ponderilor elementelor de arboret de aceeaasi specie, pe etaje sau pe intregul arboret, dupa caz.

La plantatiile care n-au realizat inca reusita definitiva, proportia speciilor s-a determinat conform " Normelor tehnice pentru compozitiile, scheme si tehnologii de regenerare a padurilor".

Amestecul exprima modul de repartizare a speciilor in cadrul arboretului si poate fi: intim, grupat (in buchete, in grupe, in palcuri, in benzi) sau mixt.

Varsta. S-a determinat pentru fiecare element de arboret si pe arboretul intreg. Pe elemente de arboret, toleranta de determinare a varstei este de aproximativ 5% .

Varsta arboretului s-a stabilit in raport cu varsta elementului in raport cu care se stabilesc masurile de gospodarire. In cazul cand in cadrul arboretului nu s-a putut defini un astfel de element, s-a inregistrat varsta elementului majoritar. In cazul arboretelor etajate, varsta arboretului in ansamblu este reprezentata de varsta care caracterizeaza etajul ce

formeaza obiectul principal al gospodariei. Pentru arboretele pluriene s-a estimat varsta medie a arborilor din categoria de diametre de referinta (50 cm).

Diametrul mediu al suprafetei de baza (dg) s-a determinat pentru fiecare element de arboret, prin luarea in considerare a diametrelor masurate pentru calculul suprafetei de baza masurat, cu o toleranta de +/- 10 % .

In cazul arboretelor pluriene s-a in scris diametrul mediu corespunzator categoriei de diametre de referinta.

Suprafata de baza a arboretului (G) s-a determinat prin procedeul Bitterlich.

Inaltimea medie (hg) s-a determinat prin masuratori pentru fiecare element de arboret cu o toleranta de +/- 5 % pentru arboretele care intra in rand de taiere in urmatorul deceniu si de +/- 7 % la celelalte.

La arboretele pluriene s-a determinat inaltimea indicatoare, masurata pentru categoria arborilor de referinta.

Clasa de productie. Clasa de productie relativa s-a determinat pentru fiecare element de arboret in parte, prin intermediul graficelor de variatie a inaltimii in raport cu varsta, la varsta de referinta. La arboretele pluriene tratate in gradinarit, clasa de productie s-a determina cu ajutorul graficelor corespunzatoare arboretelor cu structuri pluriene.

Cu ocazia prelucrarii datelor, s-a determinat automat si clasa de productie absoluta in raport cu inaltimea la varsta de referinta.

Clasa de productie a intregului arboret este cea a elementului sau grupei de elemente preponderente. In cazul in care nu s-a putut defini un element preponderent, clasa de productie pe intregul arboret s-a stabilit a fi cea a elementului majoritar.

In cazul arboretelor etajate, clasa de productie a arboretului in ansamblu este reprezentata de clasa de productie care caracterizeaza etajul ce formeaza obiectul principal al gospodariei.

Volumul. Se stabileste atat pentru fiecare element de arboret si etaj, cat si pentru intregul arboret.

Cresterea curenta in volum s-a stabilit atat pentru fiecare element de arboret, cat si pentru arboretul intreg. In raport cu importanta arboretelor si posibilitatile de realizare, s-au aplicat urmatoarele procedee:

- compararea volumelor determinate la etape diferite, cu luarea in considerare a volumului extras intre timp - se aplica de regula la arboretele tratate in gradinarit;
- procedeul tabelor de productie sau al ecuatiilor de regresie echivalente.

In cazul arboretelor afectate de factori destabilizatori, cresterea curenta in volum determinata a fost diminuatata corespunzator intensitatii cu care s-a manifestat fenomenul.

Clasa de calitate. S-a stabilit prin masuratori pentru fiecare element de arboret identificat si s-a exprimat prin clasa de calitate a fiecarui element de arboret.

Elagajul. S-a estimat pentru fiecare element de arboret si s-a exprimat in zecimi din inaltimea arborilor.

Consistenta s-a determinat pentru etajul care constituie obiectul gospodarii si s-a redat prin urmatorii indici:

- indicele de desime, in cazul semintisurilor, lastarisurilor sau plantatiilor fara starea de masiv incheiata;
- indicele de inchidere a coronamentului (de acoperire);

- indicele de densitate, determinat in raport cu suprafata de baza, pentru fiecare element de arboret, acolo unde s-a determinat suprafata de baza prin procedee simplificate.

Indicele de densitate serveste la stabilirea elementelor biometrice, cel de acoperire este necesar pentru stabilirea masurilor silviculturale cu referire speciala la lucrarile de ingrijire si conducere a arboretelor, precum si pentru aplicarea tratamentelor. Indicele de desime se are in vedere la stabilirea lucrarilor de completari, ingrijire a semintisurilor si a culturilor tinere. Indicii respectivi s-au in scris obligatoriu in amenajament, in raport cu scopurile urmarite. In cazul arboretelor etajate, consistenta s-a stabilit si pe etaje.

Modul de regenerare s-a determinat pentru fiecare element de arboret si poate fi: naturala din samanta, din lastari (din cioata, din scaun) sau din drajoni; artificiala din samanta sau din plantatie.

Vitalitatea. S-a stabilit pentru fiecare element de arboret dupa aspectul majoritatii arborilor si poate fi: foarte viguroasa, viguroasa, normala, slaba, foarte slaba.

Starea de sanatate. S-a stabilit pe arboret, prin observatii si masuratori, in raport cu vatamarile cauzate de animale, insecte, ciuperci, factori abiotici, factori antropici etc.

Subarboretul. S-au consemnat speciile componente de arbusti, indicandu-se desimea, raspandirea si suprafata ocupata.

Semintisul (starea regenerarii). S-a descris atat semintisul utilizabil, cat si cel neutilizabil, pentru fiecare dintre acestea indicandu-se speciile componente, varsta medie, modul de raspandire, desimea si suprafata ocupata.

Cu ocazia descrierii parcelare s-a insistat, pe cat posibil, asupra diversitatii genetice intraspecifice si asupra diversitatii la nivelul speciilor si al ecosistemelor (arboretelor) respective. Este de importanta deosebita semnalarea diverselor forme genetice, a tuturor speciilor forestiere existente (indiferent de proportia lor in arboret), a speciilor arbustive, a speciilor de plante erbacee, a unor particularitati privind fauna, precum si a caracteristicilor de ansamblu ale arboretelor (amestec, structura verticala etc.).

Lucrarile executate. Se refera la natura si cantitatea lucrarilor executate in cursul deceniului expirat. Datele corespunzatoare se inscriu pe baza constatarilor din teren si luand in considerare evidentele aplicarii amenajamentului si alte evidente si documente tehnice detinute de unitatile silvice.

Lucrari propuse. Se refera la natura si cantitatea tuturor lucrarilor necesare pentru deceniul urmat, inclusiv la indicii de recoltare pentru produse principale si secundare, in raport cu prevederile normelor tehnice de specialitate si cerintele fiecarui arboret.

Datele complementare. S-au aratat in termeni concisi toate detaliile ce nu au putut fi inregistrate la punctele anterioare, dar necesare caracterizarii de ansamblu sau de detaliu sub raportul statiunii si al arboretului, al folosintei terenului si functiilor padurii. Tot aici s-a mai consemnat date in legatura cu preexistentiile, cu tineretul din arboretele gradinarite, cu defectele arborilor, cu starea cioatelor si altele. S-a mentionat, de asemenea, aspecte referitoare la neomogenitatea arboretelor sub raportul consistentei, compozitiei, existentei unor goluri, daca portiunile in cauza nu au putut fi constituite ca subparcele separate.

Se fac aprecieri asupra efectului masurilor aplicate in deceniul expirat, asupra provenientei materialului de impadurire, existentei arborilor plus si orice elemente informative referitoare la biodiversitate.

2. Mamifere

În vederea analizei impactului planului propus asupra populațiilor de mamifere au fost luate în considerare datele publicate pe site-uri de profil, precum și informațiile din literatura de specialitate.

Pe baza analizei favorabilității reliefului și a habitatelor s-au identificat și evidențiat zonele de mare importanță pentru speciile de mamifere care se suprapun arealului planurilor de amenajare a fondului forestier.

3. Amfibieni

Cercetările în teren asupra amfibienilor și reptilelor produc informații privind distribuția, abundența și necesitățile de habitat ale acestor specii, și totodată aduc lumina în ce privește variabilele din mediu care controlează diversitatea acestora.

Monitorizarea amfibienilor se realizează cel mai ușor și sigur în perioada de reproducere, când indivizii se adună de pe suprafețe întinse în zonele umede, unde pot fi identificați și numărați (Cogalniceanu, 1997b). Adesea timpul nu este un element favorabil, pentru că eficiența unui studiu de monitorizare a amfibienilor depinde de numărul sezonelor de-a lungul cărora s-a realizat.

Identificarea și inventarierea speciilor de amfibieni de interes comunitar care fac obiectul conservării în situl ROSCI0320 Mociar și ROSCI0019 Calimani-Gurghiu se va realiza prin metode active cât și pasive, prin transecte vizuale, auditive (în cazul masculilor), căutări active, realizare de adaposturi artificiale, cercetarea siturilor de reproducere din zonă etc. Cartarea arealelor de distribuție s-a realizat prin vizitarea repetată a unor habitate cât și prin testarea și validarea estimatorilor de bogăție specifică, în funcție de bogăția specifică totală din zonă.

S-au identificat și cartat zonele de mare importanță pentru speciile de interes comunitar (zonă de adapost, zonă de reproducere, de hranire etc) existente în spațiul de implementare al amenajamentului silvic.

Pentru fiecare specie de interes comunitar analizată s-au avut în vedere următoarele aspecte:

- inventarierea tuturor speciilor de amfibieni identificate pe teritoriul proiectului de amenajare a pădurilor;
- realizarea unor hărți cu distribuția fiecărei specii pe teritoriul proiectului de amenajare a pădurilor.

4. Nevertebrate

S-a realizat prin inventarierea și cartarea parțială a speciilor de nevertebrate de interes comunitar care fac obiectul formularului standard al ROSCI0320 Mociar și ROSCI0019 Calimani-Gurghiu. Pentru identificări și inventarii s-au folosit atât metode active cât și pasive:

- metode active – s-au ales și delimitat transecte vizuale pentru identificarea atât a speciilor cât și a urmelor acestora, căutarea activă pe unități de suprafață;
- metode pasive - prin care s-au identificat și inventariat speciile prin amplasarea de capcane vizitate permanent pe durata etapelor de teren.

S-au identificat si cartat zonele de importanta (situri de reproducere, zone de hranire si hibernare) pentru speciile de interes comunitar vizate de ROSCI0320 Mociar si ROSCI0019 Calimani-Gurghiu.

5. Plante

Ca si metode de studiu a vegetatiei s-au folosit principiile scolii fitocenologice a lui BRAUNBLANQUET in Europa, iar in Romania a lui Al. BORZA. In etapa de teren s-au ales suprafete de proba din portiuni ale covorului vegetal cu fizionomie si conditii ecologice omogene, pentru determinarea tipurilor de asociatii vegetale caracteristice unitatilor amenajistice in care sunt propuse lucrari silvice.

F. CONCLUZII

Gestionarul fondului forestier, Ocolul Silvic va respecta obligația și responsabilitatea adaptării managementului pădurilor și al resurselor naturale la obiectivele Parcului Natural Defileul Mureșului Superior și ariile protejate, conform prevederilor OUG 57/2011 cu modificările și completările ulterioare, articolul 21 alineatul 4.

Amenajamentul Silvic va respecta principalul obiectiv al Parcului Natural Defileul Mureșului Superior și ariile protejate anexe: asigurarea condițiilor necesare pentru conservarea biodiversității. Acțiunile de management vor fi orientate spre menținerea sau după caz refacerea stării favorabile de conservare a habitatelor de interes comunitar, care să asigure condițiile necesare asigurării stării favorabile de conservare a speciilor de interes comunitar.

Principalele Direcții de management de respectat sunt următoarele :

Managementul habitatelor

Armonizarea măsurilor de management forestier cu prevederile planului de management al ariilor protejate pentru fondul forestier cuprins în cadrul sitului Natura 2000 Sit de Importanță Comunitară ROSCI0019 Calimani-Gurghiu.

Se începe cu participarea la conferințele de amenajare pentru armonizarea prevederilor amenajamentelor silvice cu măsurile din planul de management, respectiv la activitățile de teren din perioada reamenajărilor împreună cu autoritatea de mediu.

Menținerea habitatelor forestiere aflate în stare bună de conservare – cu structuri naturale ale habitatelor și proporția claselor de vârstă optime în bazinele - pentru păstrarea biodiversității

Refacerea stării de conservare pentru habitatele forestiere cu stare de conservare nefavorabilă - consistență, structură populațională

Asigurarea condițiilor favorabile pentru speciile dependente de habitate forestiere – coleoptere, păsări, lilieci, amfibieni și alte specii prin păstrarea de min 5 arbori morți/bătrâni, scorburoși/ha pe picior sau pe sol în arborete și bariere pentru limitarea accesului în zonele de rotit pentru cocoșul de munte. Se mențin arbori seculari, preexistenți, în toate arboretele, cu asigurarea a 5 arbori bătrâni sau scorburoși/ha. Se mențin arbori din speciile de bază și de amestec caracteristice tipului fundamental de pădure. Arborii se mențin, pe cât posibil, grupați în pâlcuiri mici dispersate pe toată suprafața ariilor protejate, dar pot fi și arbori individuali dispersați. Se vor selecta în acest sens cu prioritate arborii fără valoare economică.

Menținerea bălților permanente pe suprafața pădurilor, în suprafața habitatelor favorabile amfibienilor până în luna iunie.

Managementul terenurilor din imediata vecinătate a sitului Natura 2000 Sit de Importanță Comunitară ROSCI0019 Calimani-Gurghiu și ROSPA0033 Depresiunea și Munții Giurgeului astfel încât să se asigure starea de conservare favorabilă pentru speciile de interes de conservare.

Reglementarea exploatarea de agregate minerale prin acord de mediu - nisip, piatră pentru prevenirea degradării habitatelor de interes de conservare prin reglementare

La puneri în valoare pe pășuni , lăsarea min 10 arbori bătrâni la ha din cei existenți
Managementul speciilor de interes comunitar

- asigurarea condițiilor pentru menținerea stării favorabile de conservare a speciilor de păsări și lilieci prin măsuri specifice de management prin lăsarea de min 5 arbori/ha din categoria arborilor bătrâni, scorburoși sau uscați după tăierile definitive;
- egalizarea în timp a suprafețelor de pădure pe categorii de vârstă, la nivel de unitate de producție, prin management activ;
- la sfârșitul exploatării, în fiecare parcelă, se vor păstra minim 3 arbori morți la hectar;
- la tăierea finală se vor păstra cel puțin 5 arbori maturi/ha, izolat și în pâlcuri, cu diametrul minim egal cu diametrul mediu al arboretului:
- pentru lucrările de exploatare în perioada 1 aprilie – 1 august se vor emite autorizații de exploatare doar pentru un singur parchet de exploatare pentru fiecare formație de exploatare, la nivel de ocol silvic.
- prevenirea degradării habitatelor de pești prin micșorarea debitelor râurilor și poluare. Sancționarea trasului lemnelor în /peste pârâu, obturare pâraie cu resturi lemnoase, deșeuri și alte lucrări cu impact obstructive.
- menținerea condițiilor de habitat favorabile speciilor nevertebratelor dependente de păduri prin lăsarea a min 5 arbori uscați sau în curs de uscare/ha în situl ROSCI0019 Calimani-Gurghiu și fără depozitare pe timpul verii a arborilor de fagi exploatați în rampa de lângă drumul forestier .
- prevenirea/combateră activităților ilegale care duc la reducerea populațiilor sau afectează structura lor

Asigurarea conectivității ecologice

Menținerea/refacerea vegetației ripariene naturale de-a lungul cursurilor de apă și păstrarea arborilor bătrâni în zăvoaiele de luncă pe toate cursurile de apă, pentru asigurarea condițiilor de viață necesare speciilor de pești, amfibieni și vidră prin km vegetație ripariană în stare bună de conservare din total km râuri, numărul suprafețe cu zăvoaie de luncă cu minim 5 arbori bătrâni/km râu.

Ca si concluzie finala se poate spune ca prin respectarea masurilor de conservare preluate din Planul de Management integrat Parcul Natural Defileul Muresului , inclus ROSCI0019 Calimani-Gurghiu aprobat prin O.M. MMAP nr. 1556/29.07.2016 si publicat M. Of. Partea I nr. 1041 din 23 Decembrie 2016 se mentine /reface starea favorabila de conservare a speciilor si habitatelor forestiere de importanta comunitara

G. INDEX DE TERMENI TEHNICI

A

Administrarea padurilor

- totalitatea activitatilor cu caracter tehnic, economic si juridic desfasurate de ocoalele silvice, de structurile de rang superior sau de Regia Nationala a Padurilor - Romsilva in scopul asigurarii gestionarii durabile a padurilor, cu respectarea regimului silvic

Amenajament silvic

- documentul de baza in gestionarea padurilor, cu continut tehnico-organizatoric si economic, fundamentat ecologic

Amenajarea padurilor

- ansamblul de preocupari si masuri menite sa asigure aducerea si pastrarea padurilor in stare corespunzatoare din punctul de vedere al functiilor ecologice, economice si sociale pe care acestea le indeplinesc

Arboret

- portiunea omogena de padure atat din punctul de vedere al populatiei de arbori, cat si al conditiilor stationale

Arboretum

- suprafata de teren pe care este cultivata, in scop stiintific sau educational, o colectie de arbori si arbusti

C

Circulatia materialelor lemnoase

- actiunea de transport al materialelor lemnoase intre doua locatii, folosindu-se in acest scop orice mijloc de transport, si/sau transmiterea proprietatii asupra materialelor lemnoase

Compozitie-tel

- combinatia de specii urmarita a se realiza de un arboret care imbina in mod optim, atat prin proportie, cat si prin gruparea lor, exigentele biologice cu obiectivele multiple, social-economice ori ecologice

Consistenta

- gradul de spatiere a arborilor in cadrul arboretului. Consistenta, in functie de gradul de dezvoltare a arboretului, se exprima prin urmasorii indici:

a) indicele de desime - in cazul semintisurilor, lastarisurilor sau plantatiilor fara starea de masiv incheiata;

- b) indicele de densitate - determinat in raport cu suprafata de baza sau cu volumul;
- c) indicele de inchidere a coronamentului

Control de fond

- totalitatea actiunilor efectuate in fondul forestier, in conditiile legii, de catre personalul care asigura administrarea padurilor si serviciile silvice, in scopul:

- a) verificarii starii limitelor si bornelor amenajistice;
- b) verificarii suprafetei de padure in scopul identificarii, inventarierii si evaluarii valorice a arborilor taiati in delict, a semintisurilor utilizabile distruse sau vatamate, a oricaror altor pagube aduse padurii, precum si stabilirii cauzelor care le-au produs;
- c) verificarii oportunitatii si calitatii lucrarilor silvice executate;
- d) identificarii lucrarilor silvice necesare;
- e) verificarii starii bunurilor mobile si imobile aferente padurii respective;
- f) inventarierii stocurilor de produse ale padurii existente pe suprafata acesteia;
- g) stabilirii pagubelor si/sau daunelor aduse padurii, precum si propuneri de recuperare a acestora

D

Defrisare

actiunea de inlaturare completa a vegetatiei forestiere, fara a fi urmata de regenerarea acesteia, incluzand scoaterea si indepartarea cioatelor arborilor si arbustilor, cu schimbarea folosintei si/sau a destinatiei terenului

Detinator

- proprietarul, administratorul, prestatorul de servicii silvice, transportatorul, depozitarul, custodele, precum si orice alta persoana fizica sau juridica in temeiul unui titlu legal de fond forestier sau de materiale lemnoase

Dispozitiv special de marcat

- ciocanele silvice de marcat, instrumentele folosite de personalul silvic pentru marcarea arborilor, a cioatelor si a materialului lemnos

E

Ecosistem forestier

- unitatea functionala a biosferei, constituita din biocenoza, in care rolul predominant il au populatia de arbori si statiunea pe care o ocupa aceasta

Exploatare forestiera

- procesul de productie prin care se extrage din paduri lemnul brut in conditiile prevazute de regimul silvic

G

Gestionarea durabila a padurilor

- administrarea si utilizarea padurilor astfel incat sa isi mentina si sa isi amelioreze biodiversitatea, productivitatea, capacitatea de regenerare, vitalitatea, sanatatea si in asa fel incat sa asigure, in prezent si in viitor, capacitatea de a exercita functiile multiple ecologice, economice si sociale permanente la nivel local, regional, national si global fara a crea prejudicii altor ecosisteme

M

Masa lemnoasa

- totalitatea arborilor pe picior si/sau doborati, intregi sau parti din acestia, inclusiv cei aflati in diferite stadii de transformare si miscare in cadrul procesului de exploatare forestiera

Materiale lemnoase

- lemnul rotund sau despicat de lucru si lemnul de foc, cheresteaua, flancurile, traversele, lemnul ecarisat - cu sectiune dreptunghiulara sau patrata -, precum si lemnul cioplit. Aceasta categorie cuprinde si arbori si arbusti ornamentali, pomi de Craciun, rachita si puieti

Material forestier de reproducere

- materialul biologic vegetal prin care se realizeaza reproducerea arborilor din speciile si hibridii artificiali, importanti pentru scopuri forestiere; aceste specii si acesti hibridi se stabilesc prin lege speciala

O

Obiectiv ecologic, economic sau social

- Efectul scontat si fixat ca tel prin amenajarea unei paduri. El se poate referi atat la produsele, cat si la serviciile padurii

Ocol silvic

- unitatea constituita in scopul administrarii padurilor si/sau asigurarii serviciilor silvice, indiferent de forma de proprietate asupra fondului forestier, avand suprafata minima de constituire dupa cum urmeaza:

- a) in regiunea de campie - 3.000 ha fond forestier;
- b) in regiunea de deal - 5.000 ha fond forestier;
- c) in regiunea de munte - 7.000 ha fond forestier

Ocupare temporara a terenului

- schimbarea temporara a folosintei unui teren cu destinatie forestiera in scopuri si pe perioade stabilite in conditiile legii

P

Precomptare

- actiunea de inlocuire a volumului de lemn prevazut a fi recoltat din arboretele incluse in planurile decenale de recoltare a produselor principale cu volume rezultate din exploatarea masei lemnoase din arborete afectate integral de factori biotici sau abiotici ori din arborete cu varsta peste 60 de ani, afectate partial de factori biotici sau abiotici ori provenite din defrisari legale si taieri ilegale

Parchet

- suprafata de padure in care se efectueaza recoltari de masa lemnoasa in scopul realizarii unei taieri de ingrijire sau a unui anumit tratament

Perdele forestiere de protectie

- formatiunile cu vegetatie forestiera, amplasate la o anumita distanta unele fata de altele sau fata de un obiectiv cu scopul de a-l proteja impotriva efectelor unor factori daunatori si/sau pentru ameliorarea climatica, economica si estetic-sanitara a terenurilor

Perimetru de ameliorare

- terenurile degradate sau neproductive agricol care pot fi ameliorate prin impadurire, a caror punere in valoare este necesara din punctul de vedere al protectiei solului, al regimului apelor, al imbunatatirii conditiilor de mediu si al diversitatii biologice

Plantaj

- cultura forestiera constituita din arbori proveniti din mai multe clone sau familii, identificate, in proportii definite, izolata fata de surse de polen strain si care este condusa astfel incat sa produca in mod frecvent recolte abundente de seminte, usor de recoltat

Posibilitate

- volumul de lemn ce poate fi recoltat dintr-o padure, in baza amenajamentului silvic, pe perioada de aplicare a acestuia

Posibilitate anuala

- volumul de lemn ce poate fi recoltat dintr-o padure, rezultat ca raport dintre posibilitate si numarul anilor de aplicabilitate a amenajamentului silvic

Prejudiciu adus padurii

- efectul unei actiuni umane, prin care este afectata integritatea padurii si/sau realizarea functiilor pe care aceasta ar trebui sa le asigure. Aceste actiuni pot afecta padurea:

a) in mod direct, prin actiuni desfasurate ilegal;

b) in mod indirect, prin actiuni al caror efect asupra padurii poate fi cuantificat in timp. Se incadreaza in acest tip efectele produse asupra acestora in urma poluarii, realizarii de

constructii, exploatarea de resurse minerale, cu identificarea relatiei cauza-efect certificate prin studii realizate de organisme abilitate, neamenajarea zonelor de limitare a propagarii incendiilor, precum si neasigurarea dotarii minime pentru interventie in caz de incendiu

Prestatie silvica

- lucrarile cu caracter tehnic silvic efectuate de ocoale silvice, pe baza de contract, in vegetatia forestiera din afara fondului forestier national

Principiul teritorialitatii

- efectuarea administrarii si serviciilor silvice, dupa caz, pe baza de contract, de catre ocolul silvic care detine majoritatea fondului forestier din raza unitatii administrativ-teritoriale respective

Produse accidentale I

- volumul de lemn rezultat din exploatarea arboretelor afectate integral de factori biotici si abiotici, din exploatarea unor arbori din arborete cu varste de peste 60 de ani, afectate partial de factori biotici si abiotici, sau cel provenit din defrisari legal aprobate

Produse accidentale II

- volumul de lemn rezultat din exploatarea unor arbori din arborete cu varste de pana la 60 de ani, afectate partial de factori biotici si abiotici

Provenienta materialelor lemnoase

- sursa localizata de unde au fost obtinute materialele lemnoase, respectiv:

- a) fondul forestier national;
- b) vegetatia forestiera din afara fondului forestier;
- c) centrele de sortare si prelucrare a lemnului;
- d) depozitele de materiale lemnoase;
- e) pietele, targurile, oboarele si altele asemenea, autorizate pentru comercializarea materialelor lemnoase;
- f) import

Pretul mediu al unui metru cub de masa lemnoasa pe picior

- pretul mediu de vanzare al unui metru cub de masa lemnoasa pe picior, calculata la nivel national pe baza datelor statistice din anul anterior

R

Regimul codrului

- modul general de gospodarie a unei paduri, bazat pe regenerarea din samanta

Regimul crangului

- modul general de gospodarie a unei paduri, bazat pe regenerarea vegetativa

Regimul silvic

- sistemul unitar de norme tehnice silvice, economice si juridice privind amenajarea, cultura, exploatarea, protectia si paza fondului forestier, in scopul asigurarii gestionarii durabile

S

Schimbarea categoriei de folosinta

- schimbarea folosintei terenului cu mentinerea destinatiei forestiere, determinata de modificarea prevederilor amenajamentului silvic in scopul executarii de lucrari, instalatii si constructii necesare gestionarii padurilor

Scoatere definitiva din fondul forestier national

- schimbarea definitiva a destinatiei forestiere a unui teren in alta destinatie, in conditiile legii

Servicii silvice

- totalitatea activitatilor cu caracter tehnic, economic si juridic desfasurate de ocoalele silvice, de structurile de rang superior sau de Regia Nationala a Padurilor - Romsilva in scopul asigurarii gestionarii durabile a padurilor, cu respectarea regimului silvic, exceptand valorificarea masei lemnoase

Sezon de vegetatie

- perioada din an de la intrarea in vegetatie a unui arboret pana la repaosul vegetativ

Silvicultura

- ansamblul de preocupari si actiuni privind cunoasterea padurii, crearea si ingrijirea acesteia, recoltarea si valorificarea rationala a produselor sale, prelucrarea primara a lemnului, precum si organizarea si conducerea intregului proces de gestionare

Spatii de depozitare a materialelor lemnoase

- spatiile delimitate, in care detinatorul materialelor lemnoase are dreptul sa realizeze depozitarea acestora in vederea expedierii pentru transport, a prelucrarii primare si industriale, a comercializarii, precum si platformele primare de la locul de taiere a masei lemnoase pe picior

Stare de masiv

- stadiul din care o regenerare se poate dezvolta independent, ca urmare a faptului ca exemplarele componente ale acesteia realizeaza o desime care asigura conditionarea lor reciproca in crestere si dezvoltare, fara a mai fi necesare lucrari de completari si intretineri

Structura silvica de rang superior

- structura in a carei subordine se pot afla, din punct de vedere tehnic, ocoalele silvice private

Subunitate de gospodarie

- diviziunea unei unitati de productie si/sau protectie, constituita ca urmare a gruparii arboretelor din unitatea de productie si/sau protectie in functie de telul de gospodarie

T

Teren neproductiv

- terenul in suprafata de cel putin 0,1 ha, care nu prezinta conditii stationale care sa permita instalarea si dezvoltarea unei vegetatii forestiere

Terenuri degradate

- terenurile care prin eroziune, poluare sau actiunea distructiva a unor factori antropici si-au pierdut definitiv capacitatea de productie agricola, dar pot fi ameliorate prin impadurire, si anume:

- a) terenurile cu eroziune de suprafata foarte puternica si excesiva;
- b) terenurile cu eroziune de adancime - ogase, ravene, torenti;
- c) terenurile afectate de alunecari active, prabusiri, surpari si scurgeri noroioase;
- d) terenurile nisipoase expuse erodarii de catre vant sau apa;
- e) terenurile cu aglomerari de pietris, bolovanis, grohotis, stancarii si depozite de aluviuni torentiale;
- f) terenurile cu exces permanent de umiditate;
- g) terenurile saraturate sau puternic acide;
- h) terenurile poluate cu substante chimice, petroliere sau noxe;
- i) terenurile ocupate cu halde miniere, deseuri industriale sau menajere, gropi de imprumut;
- j) terenurile neproductive, daca acestea nu se constituie ca habitate naturale;
- k) terenurile cu nisipuri mobile, care necesita lucrari de impadurire pentru fixarea acestora;
- l) terenurile din oricare dintre categoriile mentionate la lit. a)-k), care au fost ameliorate prin plantatii silvice si de pe care vegetatia a fost inlaturata

U

Unitate de productie si/sau protectie

- suprafata de fond forestier pentru care se elaboreaza un amenajament silvic. La constituirea unei unitati de protectie si de productie se au in vedere urmatoarele principii:

- a) se constituie pe bazine sau pe bazine hidrografice, in cadrul aceluiasi ocol silvic;
- b) delimitarea se realizeaza prin limite naturale, artificiale permanente sau pe limita proprietatii forestiere, dupa caz.

Se includ într-o unitate de producție și/sau protecție proprietăți întregi, nefragmentate; proprietățile se pot fragmenta numai dacă suprafața acestora este mai mare decât suprafața maximă stabilită de normele tehnice pentru o unitate de producție și/sau protecție

Urgența de regenerare

- Ordinea indicată pentru regenerarea arboretelor exploatabile, în raport cu vârsta exploatabilității și starea lor

V

Vegetație forestieră din afara fondului forestier național

- vegetația forestieră situată pe terenuri din afara fondului forestier național, care nu îndeplinește unul sau mai multe criterii de definire a pădurii, fiind alcătuită din următoarele categorii:

- a) plantațiile cu specii forestiere de pe terenuri agricole;
- b) vegetația forestieră de pe pasuni cu consistență mai mică de 0,4;
- c) fanetele împadurite;
- d) plantațiile cu specii forestiere și arborii din zonele de protecție a lucrărilor hidrotehnice și de îmbunătățiri funciare;
- e) arborii situați de-a lungul cursurilor de apă și canalelor;
- f) zonele verzi din intravilan, altele decât cele definite ca păduri;
- g) parcurile dendrologice și arboreturile, altele decât cele cuprinse în păduri;
- h) aliniamentele de arbori situate de-a lungul căilor de transport și comunicație

Varsta exploatabilității

- Varsta la care un arboret devine exploatabil în raport cu funcțiile multiple atribuite

Z

Zona deficitară în păduri

- județul în care suprafața pădurilor reprezintă mai puțin de 16% din suprafața totală a acestuia

Zonarea funcțională a pădurilor

- operația de delimitare a suprafețelor de pădure menite să îndeplinească diferite funcții de producție și protecție sau numai de protecție

H. BIBLIOGRAFIE

Botnariuc, N., 1982, Ecologie, Ed. Didactica si Pedagogica, Bucuresti;

Chirita, C., Vlad, I., Paunescu, C., Patrascoiu, N., Rosu, C., Iancu, I., 1977: Soluri si statiuni forestiere vol. II – Statiuni forestiere., Editura Academiei RSR, Bucuresti

Donita, N. et. al, 1990 – Tipuri de ecosisteme forestiere din Romania – Bucuresti

Donita N., Popescu A., Pauca-Comanescu M., Mihailescu S., Biris I. A. 2005(a). Habitatele din Romania, Editura Tehnica-Silvica, Bucuresti, 496 p.

Donita N., Biris I. A., Filat M., Rosu C., Petrila M. 2008. Ghid de bune practici Pentru managementul padurilor din lunca dunarii, Editura Tehnica-Silvica, Bucuresti, 86 p.

Donita N., Popescu A., Pauca-Comanescu M., Mihailescu S., Biris I. A. 2005(b). Habitatele din Romania – Modificari conform amendamentelor propuse de Romania si Bulgaria la Directiva Habitate (92/43/EEC), Editura Tehnica- Silvica, Bucuresti, 95 p.

Donita N., Biris I. A. 2007. Padurile de lunca din Romania – trecut, prezent, viitor.

Florescu I. I. 1991. Tratamente silviculturale, Editura Ceres, Bucuresti, 270 p.

Florescu I. I., Nicolescu N. V. 1998. Silvicultura, Vol. II – Silvotehnica, Editura Universitatii Transilvania din Brasov, 194 p.

Giurgiu, V. 1988. Amenajarea padurilor cu functii multiple, Editura Ceres, Bucuresti, 289 p.

Giurgiu, V., 2004 – Silvologie, vol III B, Gestionarea durabila a padurilor Romaniei, Editura Academiei Romane, Bucuresti

Haralamb A. M. 1963. Cultura speciilor forestiere (editia a II-a, revizuita si adaugita), Editura Agro-Silvica de Stat, Bucuresti, 778 p.

Horodnic S. 2006. XI Exploatarea lemnului, in: Milescu I., Cartea Silvicultorului, Editura Universitatii Suceava, p. 592 – 639.

Lazar G., Stancioiu P. T., Tudoran Gh. M., Sofletea N., Candrea Bozga St. B., Predoiu Gh., Donita N., Indreica A., Mazare G. 2007. Habitate forestiere de interes comunitar incluse in planul LIFE05 NAT/RO/000176: “Habitate prioritare alpine, subalpine si forestiere din Romania” – Amenintari Potentiale, Editura Universitatii Transilvania din Brasov, 200 p.

Lazar G., Stancioiu P. T., Tudoran Gh. M., Sofletea N., Candrea Bozga St. B., Predoiu Gh., 2008. Habitate forestiere de interes comunitar incluse in planul LIFE05 NAT/RO/000176: "Habitat prioritare alpine, subalpine si forestiere din Romania" – Masuri de gospodarire, Editura Universitatii Transilvania din Brasov, 184 p.

Leahu I. 2001. Amenajarea Padurilor, Editura Didactica si Pedagogica, Bucuresti, 616 p.

NAT/RO/000176: "Habitat prioritare alpine, subalpine si forestiere din Romania" - Amenintari

Pascovschi S. 1967. Succesiunea speciilor forestiere, Editura Agro-Silvica, Bucuresti, 318 p.

Pascovschi S., Leandro V. 1958. Tipuri de padure din Republica Populara Romana, Institutul de Cercetari Silvice, Seria a II-a – Manuale, Referate, Monografii, Nr. 14, Editura Agro-Silvica de Stat, Bucuresti, 458 p.

Pauca-Comanescu M., Bindiu C., Ularu F., Zamfirescu A. 1980. Ecosisteme terestre, in: Ecosistemele din Romania, editor Parvu. C., Editura Ceres, Bucuresti, 303 p.

Schneider E., Dragulescu C. 2005. Habitat si situri de interes comunitar, Editura Universitatii „Lucian Blaga” Sibiu, 167 p.

Smith D. M., Larson B. C., Kelty M. J., Ashton P. M. S. 1997. The practice of silviculture – applied forest ecology, 9th edition, John Willey & Sons Inc., New York – USA, 537 p.

Institutul de Cercetari Silvice, Seria a II-a – Manuale, Referate, Monografii, Nr. 14, Editura Agro- Silvica de Stat, Bucuresti, 458 p.

Stancioiu P.T. et al, 2008 – Habitat forestiere de interes comunitar incluse in proiectul

LIFE05 NAT/RO/000176: "Habitat prioritare alpine, subalpine si forestiere din Romania" - Masuri de gospodarire, Editura Universitatii Transilvania din Brasov, 184 p.

Sofletea N., Curtu L. 2007. Dendrologie, Editura Universitatii „Transilvania”, Brasov, 540 p.

Vlad I., Chirita C., Donita N., Petrescu L. 1997. Silvicultura pe baze eco- sistemice, Editura Academiei Romane, Bucuresti, 292 p.

*** 1960: Atlasul climatologic al Romaniei, Editura Academiei Romane, Bucuresti.

*** 1992: Geografia Romaniei – Volumul 4: Regiunile pericarpaticice ale Romaniei, Editura Academiei Romane, Bucuresti

*** Legea 46/2008 – Codul Silvic

Legea 292/2018 privind evaluarea impactului anumitor proiecte publice si private asupra mediului.

HG 1076/2004 privind stabilirea procedurii de realizare a evaluarii de mediu pentru planuri si programe cu modificarile si completarile ulterioare. 154

Ordinul nr. 262/2020 pentru modificarea Ghidului metodologic privind evaluarea adecvata a efectelor potentiale ale planurilor sau proiectelor asupra ariilor naturale protejate de interes comunitar, aprobat prin Ordinul ministrului mediului si padurilor nr. 19/2010;

Ordinul nr. 766/2018 pentru aprobarea Normelor tehnice privind elaborarea amenajamentelor silvice, modificarea prevederilor acestora si schimbarea categoriei de folosinta a terenurilor din fondul forestier si a Metodologiei privind aprobarea depasirii posibilitatii/posibilitatii anuale in vederea recoltarii produselor accidentale I 29. Raport de activitate al Administratiei Parcului Natural Muntii Maramuresului pentru anul 2019

OUG nr. 57 din 20 iunie 2007 privind regimul ariilor naturale protejate, conservarea habitatelor naturale, a florei si faunei salbatice

Hotarare nr. 856 din 16 august 2002 privind evidenta gestiunii deseurilor si pentru aprobarea listei cuprinzand deseurile, inclusiv deseurile periculoase

O.U.G. 195/2005 privind protectia mediului, modificata, completata si aprobata prin Legea nr. 265/2006, cu modofocarile si completarile ulterioare

*Comisia Europeana – Directiva 92/43/CEE privind conservarea habitatelor naturale si a speciilor de flora si fauna salbatice.

*Comisia Europeana 2003 – Interpretation Manual of European Union Habitats,

*Comisia Europeana – Website-ul oficial referitor la Reteaua Ecologica Natura 2000 (<http://ec.europa.eu/environment/life/life/natura2000.htm>).

*Comisia Europeana – Regulamentul Consiliului Uniunii Europene nr. 1698/2005 privind sprijinul pentru dezvoltare rurala acordat din Fondul European Agricol pentru Dezvoltare Rurala (FEADR) http://www.mapam.ro/pages/dezvoltare_rurala/R_1698_2005.pdf.

- * EU Phare Project on Implementation of Natura 2000 Network in Romania 2008. Natura 2000 in Romania - Species Fact Sheets, Bucuresti, 502 p.
- * EU Phare Project on Implementation of Natura 2000 Network in Romania 2008. Natura 2000 in Romania - Habitat Fact Sheets, Bucuresti, 243 p.
- *Legea 1/2000 pentru reconstituirea dreptului de proprietate asupra terenurilor agricole si celor forestiere.
- *Ministerul Apelor, Padurilor si Protectiei Mediului 2000 – 2. Norme tehnice pentru ingrijirea si conducerea arboretelor, Bucuresti, 212 p.
- *Ministerul Apelor, Padurilor si Protectiei Mediului 2000 – 3. Norme tehnice privind alegerea si aplicarea tratamentelor, Bucuresti, 86 p.
- *Ministerul Apelor, Padurilor si Protectiei Mediului 2000 – 5. Norme tehnice pentru amenajarea padurilor, 163 p.
- *Ministerul Silviculturii 1986 a. Norme tehnice pentru ingrijirea si conducerea arboretelor, Bucuresti, 166 p.
- *Ministerul Silviculturii 1986 b. Norme tehnice pentru amenajarea padurilor, Bucuresti, 198 p.
- *Ministerul Silviculturii 1987. Indrumari tehnice pentru compositii, scheme si tehnologii de regenerare a padurilor, Bucuresti, 231 p.
- *Ministerul Silviculturii 1988 a. Norme tehnice pentru alegerea si aplicarea tratamentelor, Bucuresti, 98 p.
- *Ordinul nr. 207 din 2006 pentru aprobarea Continutului formularului standard Natura 2000 stabilit de Comisia Europeana prin Decizia 97/266/EC, prevazut in anexa nr. 1 si manualul de completare al formularului standard.
- *Ordinului nr. 1.540 din 3 iunie 2011 pentru aprobarea Normelor privind stabilirea termenelor, modalitatilor si perioadelor de exploatare a masei lemnoase din paduri si din vegetatia forestiera din afara fondului forestier national.
- *Ordonanta de Urgenta nr. 11 din 2004 privind producerea, comercializarea si utilizarea materialelor forestiere de reproducere.
- *Ordonanta de Urgenta nr. 195 din 2005 privind protectia mediului.

*Ordonanta de Urgenta nr. 57/2007 privind regimul ariilor naturale protejate, conservarea habitatelor naturale, a florei si faunei salbatice.

*Plan Darwin 385 – 2005. “Intarirea capacitatii de gospodarire a padurilor cu valoare ridicata de conservare din Estul Europei: Romania”, Universitatea Transilvania Brasov, Facultatea de Silvicultura si Exploatare Forestiere.

Legea nr. 107/1996 legea apelor modificata si completata ulterior;

Legea nr. 211/2011 privind regimul deseurilor actualizata;

Legea 319/2006 a securitatii si sanatatii in munca;

Ordinul MAPM nr. 1146/2002 privind aprobarea Normativului privind obiectivele de referinta pentru clasificarea calitatii apelor de suprafata, modificat si completat de Ord. nr. 161/2006;

Ordinul comun al Ministerului mediului si gospodaririi apelor si Ministerul agriculturii, dezvoltarii rurale si padurilor nr. 1182/22.11.2005 si nr. 1270/30.11.2005 privind aprobarea codului de bune practice agricole pentru protectia apelor impotriva poluarii cu nitrati din surse agricole;

O.U.G. 243/2000 privind protectia atmosferei, aprobata prin Legea nr. 655/2000;

HGR nr. 731/2004 privind aprobarea Strategiei nationale privind protectia atmosferei;

HGR nr. 738/2004 privind aprobarea Planului national de actiune in domeniul protectiei atmosferei;

HGR nr. 645/2005 privind aprobarea Strategiei nationale a Romaniei privind schimbarile climatice 2005;

HGR nr. 1877/2005 pentru aprobarea Planului national de actiune privind schimbarile climatice (PNASC);

STAS 12574/1987 - „Aer din zonele protejate”;

Directiva 2008/98 privind deseurile si de abrogare a anumitor directive;

HOTARARE nr. 856 din 16 august 2002 privind evidenta gestiunii deseurilor si pentru aprobarea listei cuprinzand deseurile, inclusiv deseurile periculoase

European Waste Catalog;

Hotararea Guvernului 1470/2004 privind aprobarea Strategiei nationale de gestionare a deseurilor si a Planului national de gestionare a deseurilor, modificata si completata prin HG 358/2007;

Ordinul comun 1364/1499 din 2006 al Ministerului Mediului si Gospodarii Apelor si al Ministerului Integrarii Europene de aprobare a planurilor regionale de gestionare a deseurilor;

Strategia Nationala de Gestionarea a Deseurilor;

Planul National de Gestionare a Deseurilor;

Hotararea nr. 2293/2004 privind gestionarea deseurilor rezultate in urma procesului de obtinere a materialelor lemnoase;

Directiva Consiliului 75/442/CEE privind gestionarea deseurilor, modificata de Directiva 91/156 CEE;

Regulamentul Parlamentului European si al Consiliului Europei nr. 2150/2002 privind statistica deseurilor, modificat de Regulamentul Comisiei nr. 574/2004.

<http://pasaridinromania.sor.ro/specii>

www.mmediu.ro

<http://ananp.gov.ro/>

<http://ananp.gov.ro/planuri-de-management-spa-uri/>

<http://ananp.gov.ro/pm-sci-uri-ninja-tables-id22225/>

*Amenajamentul Silvic U.P. X Solovastru, 2021, proprietate publica si privata a Comunei Solovastru, jud. Mures

* Planul de Management al Parcului Natural Defileul Muresului Superior si Ariile natural Protejate Anexate

Formular standard Situl Natura 2000 ROSCI0320 Mociar

Formular standard Situl Natura 2000 ROSCI0019 Calimani-Gurghiu

Formular standard Situl ROSPA0033 Depresiunea si Muntii Giurgeului

I. ANEXE - PIESE DESENATE



MINISTERUL MEDIULUI,
APELOR ȘI PĂDURILOR

CERTIFICAT DE ÎNSCRIERE

nr. 683 din 12.05.2021

În conformitate cu prevederile Ordonanței de urgență a Guvernului nr. 195/2005 privind protecția mediului, aprobată cu modificări și completări prin Legea nr. 265/2006, cu modificările și completările ulterioare, și ale Ordinului ministrului mediului, apelor și pădurilor nr. 1134/2020 privind aprobarea condițiilor de elaborare a studiilor de mediu, a criteriilor de atestare a persoanelor fizice și juridice și a componenței și Regulamentului de organizare și funcționare a Comisiei de atestare, în urma analizei documentelor depuse de:

S.C. OLIVIA DUAL S.R.L

cu sediul în: București, Șoseaua Olteniței, nr.113, bl.27, sc.3, et.6, ap.101, sector 4
Codul fiscal RO 21980527, înregistrată în Registrul Comerțului la nr. J40/12065/2007

persoana juridică este înscrisă în Lista experților care elaborează studii de mediu la poziția 683 pentru:

RM
RIM
BM
RA /RSR
RS
EA

Emis la data de 12.05.2021

Valabil până la data de 12.05.2022

SECRETAR DE STAT

Robert- Eugen SZÉP



CERTIFICAT DE ÎNSCRIERE

nr. 728 din 18.06.2021

În conformitate cu prevederile Ordonanței de urgență a Guvernului nr. 195/2005 privind protecția mediului, aprobată cu modificări și completări prin Legea nr. 265/2006, cu modificările și completările ulterioare, și ale Ordinului ministrului mediului, apelor și pădurilor nr. 1134/2020 privind aprobarea condițiilor de elaborare a studiilor de mediu, a criteriilor de atestare a persoanelor fizice și juridice și a componenței și Regulamentului de organizare și funcționare a Comisiei de atestare, în urma analizei documentelor depuse de:

S.C. OLIVIA DUAL S.R.L.

cu sediul în: București, Șoseaua Olteniței, nr.113, bl.27, sc.3, et.6, ap.101, sector 4
Codul fiscal RO 21980527, înregistrată în Registrul Comerțului la nr. J40/12065/2007

persoana juridică este înscrisă în Lista experților care elaborează studii de mediu la poziția 728 pentru:

RM	<input checked="" type="checkbox"/>
RIM	<input checked="" type="checkbox"/>
BM	<input type="checkbox"/>
RA	<input type="checkbox"/> /RSR <input type="checkbox"/>
RS	<input type="checkbox"/>
EA	<input type="checkbox"/>

Emis la data de 18.06.2021

Valabil până la data de 18.06.2022

SECRETAR DE STAT

Robert-Eugen SZÉP

